БАЙЫРЛАЛ-БИЛЕ, ЭРГИМ ЭШТЕР!

Бүгү чурттарның пролетарийлери, каттыжыңар!

ШЫН

СЭКП Тыва обкомунуң, Тыва АССР-ниң Дээди Совединиң болгаш Министрлер Чевүлелиниң органы

№ 102 (12492) | 1984 чылдың май 1, вторник | 1925 чылда үндезилеттингеи | Өртээ 3 көп.

Г. МАКАРОВТУҢ чураан плакады.

МАЙ, КҮШ-АЖЫЛ, ТАЙБЫҢ

Совет улустуң ынак байырлалы, күш-ажылдың болгаш частың байырлалы — Май 1 келгени бо. Ол бистиң амыдыралывыстың чарыллбас кезээ апарган, аңаа бүгү чон эки белеткенип, ону сергек сеткилхөөн-биле уткаан.

Москваның «Кадыыр болгаш Маска» металлургия заводунуң ажылчыннары-биле бурунгу хүн ужуражышкынының үезинде эш К. У. Черненко СЭКП ТК-ның Политбюрозунуң, ССРЭ-ниң Дээди Совединиң Президиумунуң, Совет чазактың өмүнээзинден бүгү совет улуска күш-ажылдың болгаш тайбының бо байырлалы-биле холбаштыр изиг байыр чедирген.

Россияның пролетарнады баштайгы маёвкаларынга, Ленинниң сөстери-биле чугаалаарга, «бодуңуң чырыкче болгаш билигже күзелчүткүлүңүң одунганын, кандыг-даа дарлалга удур, кандыг-даа кара туразында аажылалга удур, кандыг-даа мөлчүгделге удур демиселге, нинтилелди социалистиг ёзу-биле тургузары дээш демиселге бодуңуң чангыс эптиг акы-дүңма эвилели дээш» байырлап турган. Улуг Октябрьның тинлелгезинин соонда, Май 1 ажылчын зигинын, Советтер чуртунуң ажылчы чоннарының, бүгү делегейниң депшилгелиг кижилериниң империализмге удур, тайбың, демократия болгаш социал депшилге дээш демиселиниң күжүнүң болгаш чедишкиннериниң көрүлдээн апарган. «Бо улуг демиселде ийи делегей — капитал делегейи-биле күш-ажыл делегейи — бот-боттарынга удур турүүп турар» —деп, В. И. Ленин бижээн.

Күш-ажыл, Тайбын, Май! Бо сөстер дээрге күүлелге болгаш мөлчүлгеге удур, акы-дүңмалышкы чоруктуң болгаш хосталганың тинлелгези дээш демиселдиң символу. Пролетарит ол сөстерин ...йгыс аай күүл кылдыр бириктирип каттыштырган. Бистиң бөмбүрзээвистиң салым-чолу —кижиниң холунда. Ону бөгүн — Ажылчы чоннарның эп-сеткил каттыштырылгазының хүнүнде — улам-на ханызы-биле медереп билип турар бис. Ак-көк дээр арыг турзун! Ол дээш демиселди партия Тайбың дугайында декреттен эгелээш сезеи чылдарда Тайбың программазынга чедир могаг чок чорудуп турар. Совет улус Ленинчи партияның болгаш Совет күрүнениң тайбынны быжыглаар талазы-биле ажыл-чорудулгазын бир эп-сеткил-биле деткип турар. Төрээн чурттуң экономиктиг болгаш камгалал күүзүн ам-даа улам быжыглаар дээш чоннуң күзел-чүткүлүнден ол илдең.

СЭКП ТК-ның апрель (1984 ч.) Пленумунуң, ССРЭ-ниң Дээди Совединиң он бирги чыыжының бирги сессиязының шиитпирлери массаларның чаа көдүрлүүшкүнүн болдурган. СЭКП ТК-ның Чиңгине секретары эш К. У. Черненконуң чугаалары ленинчи партияның утланышкынының чайгылыш чогунуң болгаш үргүлчүлелдиниң, нинтилел хөгжүлдезиниң чугула айтырыгларын шиитпирлээрин оон чогаадыкчы ёзу-биле көрүп турарыңар, келир үениң соруглаларын тода билип турарының херечилели болган. Ол углаңышкын бүгү совет улустуң күзел-соруунга дүгжүп турар.

Төрээн чурттуң чаагай чоруу дээш эрес-маадырлыг күш-ажыл бистиң социалистиг нинтилелиниште бедик үнелиг. Ол —кижиниң үнелээриниң кол чүүлү апарган. Тайбың иштин мээдырларын бүгүде билир. Байырлал чыскаалдарының бажынга базар хүндүлүг эргени социалистиг чарыштың тинлекчилеринге тывыскаан.

Каа-Хем районнуң, «Торгалыг», «Көк-Тей» совхозтарының ажылнычылери, Кызылдың даарандыла фабриказының, «Тыва септелгетудуг» трестиң, Шагаан-Арыг АТБ-зиниң, Кызыл райпозунуң, Өвүр районнуң чоннуң амыдырал хандырылга бүдүрүлге эргелелиниң коллективтери Май мурнунуң чарыжының тинлекчилери болуп, бирги кварталда бедик бүдүрүкчүлүг ажылдаан. Ындыг кызымак, ак сеткилдиг, бодунуң туружун, харыысалгазын билир мурнакчы кижилериниң ачызында республика үлетпүр продукциязын бүдүрериниң, ону сайгарарының бирги кварталда планнарын ажыр күүсеткен, үлетпүрге күш-ажылдың бүдүрүкчүлүүнүн планнан ажыр өөрүдээн 5 хуу болгаш, январь-февраль айларда продукцияның ботүнезя планнаанындан 2,2 хуу чиигээн. Көдээ ишчилер күрүнеге продукция садар планнарын база ажыр күүсеткеш, эрткен чылдың бирги кварталындан хөй зүттү, чуурганы сатткан.

Оон-биле кады республиканың ажылчы чоннары шиитпирлеттинмейн турар айтырыгларны билип, оларны шиитпирлээринче күжүн мөөнүп турар.

Бистер ам беш чылдың даалгаларын күүседириниң эп-не харыысалгалыг үе-чадазында келген бис. Сөөлгү чылдарда ажылда чедишкиннерни быжыглап, ону улам хөгжүдер апаар. «Күрүне планының күүселдеэн дээш сагыш салырын, харын-даа дүвүрээзинни минутада-даа соксадып болбас ужурлуг бис» —деп, эш К. У. Черненко демдеглээн.

Партия күш-ажылдың бүдүрүкчүлүүн өстүрериниче, продукцияның бот-үнезин чиигедириниң талазы-биле планнарны ажыр күүседири дээш демисежиринче, эртем-техниктиг депшилгени дүргедедириниче, мурнакчы дуржулганың чедишкиннерни бүдүрүлгеге нептередиринче кыйгырып турар. Ол ажылдың чедишкинниг болуру камналга-хумагалалдыг болурундан, организастыг чорукту болгаш күш-ажылдың сагылга-чурумун бедиңдеринден улуу-биле хамааржыр. Олче Май 1-ге СЭКП ТК-ның Кыйгырыгларында онзагай кичээнгейни углаан.

Делегейниң ажылчы чоннарының империализмге удур, тайбың, демократия болгаш социализм дээш демиселге эп-сеткил «каттыштырылгазының хүнү — **МАЙ 1 ДЕЛГЕРЕЗИН!**

Петрусь БРОВКА,
Социалистиг Күш.ажыл.дың Маадыры, белорус чогаалчы.

КЫЗЫЛ ӨҢГЕ ЫНАК МЕН

Шупту өңнер аразындан
Чурттагамда кызыл
өңнү —
Чүгле ону байырлал деп
Чүрээм ынчаар хүлээп
алган.
Аккан хан.даа, тугувус.
даа
Аңаа харын домей чүве.
Ашкан хүнүү, дүшкен
часты
Аңаа чонум домейлей
бээр.
Революсчу дөжү, маска
Изий бээрге база ындыг.
Аш, хинчектен делегейни
Аштай шааптар күчү-дур
ол!
Кызылдар деп бичe
шаамдан,
Кырым сынар, билир
ийик мен.
Тулчуушкуннар түлүк
турда.
Тук-ла бисти сорук
кирер.
Актар ынчан
«кызылдардан»
Арлып ырап дезиптерлер.
Таан.даа ынак кызыл
өңүм.
Дайзыннарны албаратты.
Сылдыс-шолбан караа
безин
Чырып чайнаар —кызыл
ийик.
Октябрьның, Майның
Бирниң
Оңмас кызыл өңнери-даа
Сагыш.сеткил киленнинiң
Чалбыыжы боон артып
калыр:
Чыскаалганнар кырын
орта
Чындыңнадыр чалгып
чоруур—
Эки-бакты көрүп келген
Эң-не ынак тугувус ол!
Алдарывыс оңу белиң
Алызындан уктуг чүве:
Комсомол-даа, пионер-даа
Кожа-кады чоруп чоруур.
Кызыл тышым —салым.
хуун-даа
«Кызыл» деп-ле сесте
тудуш.
Ынчангаштың шак ол
өңге
Ынак болгаш чоргаар-дыр
мен!

Э. КЕЧИЛ-ООЛ очулдурган.

КӨРГҮЗҮГ ЭКИ

Май 1-ге уткуштур социалистиг чарыштың мурнуку одуруунга № 2 АТБ-ден Геннадий Тимофеевич Важенинниң № 5 бригадазы чоруп турган. Бригада 103764 тонна янзы-бүрү чүктү соорткан болгаш ол талазы-биле планын 156 хуу күүсеткен.

Бригадир Г. Т. Важенин ажыл-ишке кызымаа-биле эки үлегер-чижекти көргүзүп, амгы үеде 1985 чылдың январының үлүүнде ажылдап турар. Үени мурнаан чолаачылар В. И. Баазан декабрынын, Е. М. Дедлгин ноябрьның үлүүн күүседип киришкеннер.

Социалистиг чарышка ийиги черниң В. Шабалкинниң удуртканы № 9 бригада эвээн. Бригада улус ажылагыйының 10595 тонна янзы-бүрү чүктерни соорткен, 111,4 мүң тонна километрни ажылдап кылган, планның опаалдаларын ажыр күүсеткен.

Бирги кварталдың түңнелиниң «Эң эки чолаачызы» атка хоочун чолаачы Н. В. Дубов төлептиг болган. Ол квартал планын 184 хуу күүсеткен болгаш бодунуң башкарганы күүлүг КРАЗ-зыга 9929 тонна чүктү соорткан планын 16234 тонна чедирген.

Т. ЧЕРНОВА,
№ 2 АТБ-де план киллизиниң экономизи.

Май 1 байырлалының алдары дээш

ЧАРЫШТЫ КАЛБАРТКАН

Кызылдың чүк соорткан № 1 атотранспорт бүдүрүлгезиниң чолаачылары Май мурнуңуң социалистиг чарыжын калбарткаш, частың, күш-ажылдың байырлалын күш-ажылчы белектерлиг, уткуур дээш эрес-шудургу ажылдаан.

Совет Тыванның 40 чылынга тураскаадыкан социалистиг чарыштың негелделерин ёзулаар бирги черни алган бригадага 150 рубльдин, ийиги черни алганынга 100 рубльдиң акша шаңналын, «мергежилиниң тергиин» деп аттарны тыпсыры кердүнген.

Бирги кварталдың түңнелинде Валерий Уланова удуртқан чолаачылар бригадазы тинлекчи болган. Мурнакчы бригаданың чолаачылары кварталда 1860 тонна чүк соорткан планын 2310 тоннага доттандырган болгаш 867 мүң тонна километрни ажылдап кылган. Чолаачылар Владимир Меркушев, Александр Якубовский болгаш Александр Гончаров планның опаалдаларын доктаамал ажыр күүседип, чарыштың мурнуку одуруунда чоруп турар. Олар планын доктаамал 152 — 164 хуу күүседип келген.

Бригада ажылга бедик көргүзүглерни чүнүң ачызында чедип ап турарыл? Бригаданың кежигүннери коллективтиг нероэ аргазыбиле ажылдап, кижи бүрүзү шүптүзүү дээш бир деминг ажылдап, оруулка-даа, селтелгеге-даа бот-боттарынга дузалажып, кайы-бирээзиниң бээрге экиш солуп, оон орунуга ажылды кылып билирил. Машиналарның ажыл чок куруг халышкынын, аңаа туруушкунун болдурбас дээш бригада кежигүннери бүгү хемчегларни ап турар.

Мурнакчы бригаданың чолаачылары республиканың үдүс ажыл-агыйынга херелээр янзы-бүрү чүктерни Саян артындан сөөртүрүнге төлептиг улуг-хуузун киирип, Совет Тыванның 40 чылын күш-ажылчы белектерлиг утмуур дээш он айларның планның даалгаларын хуусаазынган 10 хонук эрте күүседирин хүлээнген, бедик көдүрлүүшкүнүт ажылдап турар.

— Чүүк сөөртүр талазыбиле дөрт айларның планын хуусаа бетинде күүсеткенивис— Май Бирииң байырлалынга белээвис ол — деп, бригадир чоргаарал-биле чугаалап турар.

Е. ЮРЬЕВ.

ҮЛЕГЕРЛИГ АЖЫЛЫ - БИЛЕ

Хоочуи бригадирлер Мария Васильевна Сафронованың, Михаил Венедиктович Горбачевскийниң, Валентина Бичe-ооловна Борбак-оолдуң бригадалары Май 1-ниң байырлалын чедишкиннерлиг уткааннар.

Мурнакчы бригадалар 4 айларның тудуг-монтаж ажылдарының планын хуусаа бетинде күүсеткеш, боттарының эки үлегер-чижээн бүгү коллективке көргүзүп турар.

Тыва АССР-ниң аддарлыг тудугжузу М. В. Сафронованың бригадазы дөрт айларның дургузунда 157 мүң рубльдиң тудуг-монтаж ажылдарын кылып бүдүрген болгаш амгы үеде июль айның үлүүнде ажылдап турар.

Бистиң эргелелдиң быжыглар үчастогу чарыштың түгүн бедик тудуп, планның опаалдаларын хуусаа бетинде күүседип турар. Олардан П. К. Войтюктуң, М. Х. Аракчаның удуртканы бригадаларны демдеглээри өөрүмчүг. Мурнакчылар Павел Дреер, Виктор, Пяткин, Чамыян Иргит, Борис Монгуш, Эрес-оол Ооржак, Николай Шагуров, Анатолий Ламажай болгаш оон-даа өскелер кызымак ажыл-ишкн-биле бүгү коллективтиң чоргааралы болуп турардар.

Т. АНФАЛОВА,
№ 48 тудуг эргелелинде киллдис эргелекчизи.

АЖЫГЛАЛГА КИИРЕР

«Тыва даг-дүгү тудуг» эргелелиниң коллективи 4 айларның планын хуусаа бетинде чедишкиннiг боттандырган.

Бо болза тудугжуларның, ажылчы чоннарның эп-сеткил каттыштырылгазының хүнү Май 1 байырлалынга күш-ажылчы белээ болур. Керээлиг ажылдар кылырын 141 хуу, бодунуң күжүбиле кылыр ажылдарны 115 хуу күүсеткен. Хууда социалистиг хүлээлгелерин Ленин орденниң адилекчизи Комбуй-оол Ооржак, Тыва АССР-ниң аддарлыг тудугжулары Кара-оол Салчак, Алдын-оол Күжүгет болгаш өскелер-даа ажыр күүсеткилээн.

Ажыглалга киирер объектилерни хуусаа бетинде дужаар, тудуг ажылдарының шынарын зөвүдер, соруглага салдынган. Кылыр үжүрлүг ажылдар аяның эвес. 60 аал чурттаар чурттыларга баяшыры, 80 олуттуг үрүглар садыгы, хонукта 10 тонна сүт бүдүрер сүт заводу, ТЭЦ-тиң № 7 мотельналзы дээш бо чылын ажыглалга киирер чугула объктилерде хаара тутпайтын бригадалар күзенниишкиннiг ажылдап турарлар. Тудугжу бригадалар Совет Тыванның 40 чылынга чедир тудуларының иолдуун ажыглалга киирерни хүлээнген ажылдап турарлар.

А. БАГЫР.

БЫЖЫГ ТУТПУШААН

Совет Тыванның 40 чыл ооң төлептиг утмуур, юбилейлиг чылдың планның опаалдаларын долдуур болган ажыр күүседир база республиканың сүт-бараан фермаларының аразынга социалистиг чарыштың тинлекчизи адын ышкынмас дээш Кызыл районда «Көк-Тей» совхозтуң Көк-Хазак сүт-бараан фермазының бүгү ажылдакчылары Май 1-ниң баяырлалын бедик күш-ажылчы белектерлиг уткаан.

Ол бирги беш чылдың баштайгы дөрт айларында шиитпир-биле 225 тонна сүт продукциязын бүдүрер планын ферма апрельдиң үзэрби алдыга чедир оранчок ажырып, 289 тонна чедирген.

Саанчылар аразындан республиканың тинлекчи саанчыларының бирээзи — аңаның коммунист Сара Ховалыговна Арандол аскe эш-оорун мурнап, бо чылдың эрткен дөрт айларында бир инектен-не 904 килограмм сүт саап алыр хүдээлгезин база-ла хүүсаа бетинде күүсеткен.

Фермаңың ажыл-ишчи коллективи чаалап алганы районнуң сүт-бараан фермаларының аразынга шилчиир Кызыл тукту быжыг тутпушаан.

С. ЗАЙЦЕВ.

БАЙЫР ЧЕДИРИИШКИННЕРИ БОЛГАШ ЧААГАЙ КҮЗЭЭШКИННЕР

Делегейниң ажылчы чоннарының, эп-сеткил каттыштырылгазының хүнү — Май 1-ниң будүүзүиде СЭКП Тыва обкомунуң, Тыва АССР-ниң Дээди Совединиң Президиумунуң болгаш Министрлер Чевүлелиниң адрезинге байыр чедирген телеграммалар СЭКП Бурят обкомундан, Бурят АССР-ниң Дээди Совединиң Президиумундан, Министрлер Чевүлелинден, СЭКП Калмык обкомундан, Калмык АССР-ниң Дээди Совединиң Президиумундан, Министрлер Чевүлелинден, СЭКП Якут обкомундан, Якут АССР-ниң Дээди Совединиң Президиумундан, Министрлер Чевүлелинден, СЭКП Алтай болгаш Красноярск крайкомнарындан, улус депутаттарының крайлар Соведтериниң күүскомнарындан, СЭКП Даг-Алтай, Иркутск, Чита, Хакас обкомнарындан, улус депутаттарының, областар Соведтериниң күүскомнарындан, ССРЭ-ниң Күрүнениң айыыл чок чорук комитединиң кызыгаар шериглериниң Шериг чевүлелинден болгаш Политиктиг кол эргелелинден, Сибирьниң Кызыл туктуг шериг округунуң Политиктиг эргелелиниң шериг чевүлелинден, Забайкальеның Кызыл туктуг-кызыгаар округунуң Шериг чевүлелинден болгаш Политиктиг кол-дизинден, МАРН-ның Баян-Ульгий, Завхан болгаш Убса-Нур аймак комитеттеринден, МАР-ның улус депутаттарының аймак хуралдарының күүсекчи комитеттеринден келген.

Май 1-ниң байырлалыбиле болгаш Ада-чурттуң Улуг дайынынга совет улустуң тинлелгезинин чоокшулап келген хүнү-биле холбаштыр Тыва АССР-ниң ажылчы чоннарынга чүректиң хамыыдынган байыр чедиришкиннерин телеграммаларда илергейлээн болгаш партияның XXVI съездизиниң, СЭКП ТК-ның февраль, апрель (1984 ч.) Пленумнарының шиитпирлерин, беш чылдың дөртүү чылының даалгаларын күүседиринге, тайбынны быжыглаар болгаш ядролуг дайынны болдурбас дээш демиселге чаачаа улуг чедишкиннерни, ол ышкаш быжыг кадыышылдың, хүүзүнда улуг ажылгенилер күүзүн.

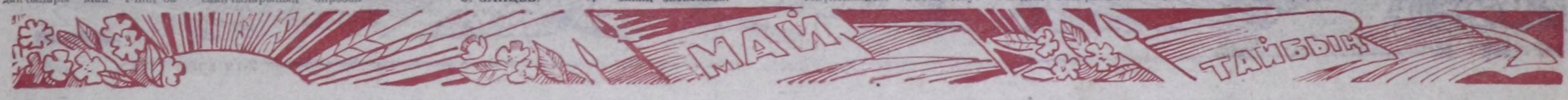

ТАЙБЫҢ, КҮШ-АЖЫЛ, МАЙ!

АЯС ХҮННҮҢ ХЕРЕЛИНГЕ...

Май. Ол дээрге бистиң черивистиң өң-шынчи кирип, үйүш-чимистиң частып, чечектелип, агаар-бойдустуң чаагай чыт тыртып, хүн бодунуң өктерецгей чылын харам чокка саарып келир үези-дир. Ол дээрге бистиң амыдыралывыстың ындазында чараштанып, каас-коя болу бээрин онза-зы-биле эскерер үевис-тир.

Ол дээрге хостуг күш-ажылдың тергиндели — байлак дүжүттүң үндезинин салып, ховуларже киритеривистиң, кодан сыңмас мал-маганывыстың күш-деңгел кирип, элбек сүт, эът, дүк бээрииң, чаа тудугларның дээрже бедиң үнериниң үргулчүлелиниң, эртем-билиглериниң чадаларының бедиңрииниң бүдүүзүнүң үези-дир.

Майның Бири. Бистер ону деп эрге, акы-дүнмалышкы чорук, хостуг күш-ажыл, кайырал, тайбың, аас-кежик болгаш эртем амыдыралчый берген улуг чурт—ССРЭ-де чурттап, өөренип, ажылдап турар болгаш, оорүшүнмаанай-биле, экономикага болгаш культура тургузушкунуунга чаа-чаа чешкиннер-биле уткуп ап чаңчыкнан бис.

«Кижи төре чазы дег мен»— деп, одуругларны Владимир Маяковский чартык үе чыл мурнунда бижээн. Шынап-ла, ону номчуп олура, ынчангы бистиң мырыңай аныяк чуртувустуң берге чазында кайы хире дидим болгаш чиге сөглээнин кижи кайгаар болгаш «Тайбың», «Күш-ажыл», «Май» деп сөстер бо хүннерде база биске кайы хире бедик харыысалганы хүлээндирип, сеткил-сагышты кайы хире каттыштырып келир-дир. Ол дээрге бистиң бөгүнгү болгаш даартагы хүнүвүс — эчиг сорулгавыс ышкажыл!

Коммунистиг партия болгаш Совет күрүне бүгү үүвени совет улуска, оларның чаагай чоруунга бараалгадыш, хүн бүрү сагыш салып турары — бистиң чырыткылыг болгаш тайбың келир үевистиң магадылалы-дыр. Ынчангаш совет улус партияны долгандыр сырый каттыжып, маадырлыг күш-ажылы-биле харылаң турар. Ылаңгыя коммунизм болгаш тайбың дээш быжыг туруштуг демиселчи шылгараңгай политиктиг болгаш арга-мергежилдиг, кайгамчык улуг амыдыралчы дүрзүлгадыг шылгаттыйган ленинчи удуртукчу эш К. У. Черненвону СЭКП ТК-ның Чиңгине секретарынга, ССРЭ-ниң Дээди Совединиң Президиумунуң Даргазынга сонгаанын бүгү совет улус изин-биле үүлдүгээнген.

Эш К. У. Черненконуң СЭКП ТК-ның февраль болгаш апрель (1984 ч.) Пленумнарынга болгаш сонгукчулар-биле март 2-де үжуражылгазынга база ССРЭ-ниң Дээди Совединиң он бирги чыыжының бирги сессиязынга чугаларында СЭКП-ниң ленинчи угланышкынының үргулчүлелдиин база катап бадыткаан, коммунистиг нинтилелдиң улам ынай тургузарының аргаларын тодаргайлаан, социалистиг демократияны, совет ниитилелдиң политиктиг бүгү системазын улам ыңай сайзырангайжыдарын, тайбыңны быжыглаарын, улус ажыл-агыйын эргелеп башкарарын улам ыңай экижидерин, ниити билиг болгаш профессионал школаның реформазының кол угланышкыныарын онзалап айыткан.

Майның Бирин Совет Тываның ажылчы чоннары улус ажыл-агыйының бүгүле адырларынга база-ла кескү чедишкиннер-биле уткуп алган. Республиканың арны, частың чаагай шинчээ дег, кайгамчык чаартыныл чечектелген, хоорай, салбырлар төптери, фермалар, малчын коданнар улам көрүш кирип, чаагайжыттыкын, чаа тудугларбиле немежип, чоннуң материалдыг чаагай чоруу болгаш культуразы кесмүзү-биле бедээн. Ак-Довурак, Хову-Аксы, Чаа Шагаан-Арыг, Чаа Чаа-Хөл аңы-дүнма пайыралдың холу-биле туттунган болгаш туттунуп, бистиң чоргаарганывыскыны в ы сты болдурган. Тываның эгээртинмес байлаа чыл бүрү ажыттының, келир үеге бараан болуп турары өөрүнчүг. Чаа өөредилге чөрлери, школалар немежип, культура одаглары көвүдээн. Хөвү-шөлдерин элбек дүжүт шып, кодан-хонаштарны арбын мал долуп турар апарган.

Майның Бириниң чыскаалынга Совет Тываның ажылчы чону бедик үкодурлүүшкүн-биле — ССРЭ-ниң составынга эки тура-биле бактаап киргенииниң 40 чыл ооңуң бүдүүзүнде — шалыпчы 40 неделяларының хүннеринде үнүп, Төрээн чуртунга күш-ажылчы раворттарын берип турарлар.

Май Бириниң чыскаалганнарының аразынга бистиң сураглыг кижилеривис — аныяктарның дагдыныкчылары Социалистиг Күш-ажылдың Маадыры хойжу Дажы-Намчал Ооржак, башкы С. Тамдын-оол, анчы Д. Эрестол, механизатор Д. Даваа, ол ышкаш Бүгүэвилелдиң социалистиг чарыжының тиилекчизи «Тиилелге» совхозтуң директору, ССРЭ-ниң Дээди Совединиң депутады В. Ооң, СЭКП-ниң XXII съездизи аттыг совхозтуң Дөргүн сүт-баразы фермазының эргелекчизи, СЭКП Тыва обкомуунуң бюро кежигүнү, Ленин болгаш Күш-ажылдың Кызыл Тук орденнериниң эдилекчизи А. Монгуш, Монгун-Тайга районнуң ССРЭ-ниң 60 чылы аттыг совхозтуң хойжузу. ССРЭ-ниң Дээди Совединиң депутады Б. Тейник, Тыва АССР-ниң Дээди Совединиң депутады, Тыва АССР-ниң Дээди Совединиң Президиумунуң кежигүнү, Кызылдың күш фабриказының ажылчыны, Октябрь Революциязы орденниң эдилекчизи В. Долганнына сүглер улуг чоргаарал-биле эртелер.

Майның Бири. Бистер, совет улус, ону аяс хүннүг, ак-көк дээрлиг тайбың 39 чыл дургузунда байырлап келген бис. Ол дээрге Коммунистиг партияның болгаш Совет күрүнениң иштики болгаш даштыны политиказының амыдыралчызының болгаш чөптүүнүң ачызыдыр. Үжен тоо чыл дургузунда бистиң улус делегейге көстүп көрбээн кайгамчык чедишкиннерни чедип алган, чурттуң күүзүү кажангызындан-даа артык быжыккан. Ынчалза-даа амты үеде делегейде байдал дүвүреңниг болгаш дайын чаңнып халавы кес кырында туттуунуп турар. Ол дээрге, рейган чазааның эжелекчи болгаш делегейни өзээп чагырар дээр дерзин, күчүүрген политиказының үржүү-дүр. Бичии, кымга-даа хилинчээ чок ортулук чурт — Гренаданы сыырыкпаны, Никарагуага удур чарлаттынмаан дайынны чорудуп турары, Сальвадорда дайын халавының одагларының кыптыгын турары болгаш, өске-даа чуртталга удур чорудуп турар каржы болгаш холгаарлакчы үүлгедиглери аңаа канчап хереченн болбазын?

Эш К. У. Черненко сонгукчулар-биле үжуражылга хуралынга чугаазынга ядролуг чепсектиг улуг күрүнелериниң аразында харылзаалар тодаргай норма-чижектерге чагырткан турарын айыткан. Ол дээрге бистиң даштыкы политикавыс болгаш совет улустуң күчүлүг күзел-соруу-дур. Шын күштүг болганда, ол ынчаар болур-даа ужурлуг. Чүге дизе кижи төрелгеген кажан-даа дайынны күзевес болгаш тайбың ак-көк дээрниң адаанга, аяс хүннүң хереллинге чечек-чимистиң аразынга чүрттаксаар.

...Бистер бодувустуң келир үевиске бүзүрелдиг бис: бистер оңу бөгүн боттарывыстың холдарывыс-биле тургузуп турар бис. Ынчангаш бистер бөгүн, Майның Бириниң хүнүнде, Делегейниң ажылчы чоннарының эп-сеткил каттыштырылгазының хүнүнде, оларга аңы-дүнма холдарывысты сунуп турар бис.

Демивисти, күзүвүстү каттыштырып, Делегейниң частыг бээрин болдурбас бис.

О. СУВАКПИТ,
чогаалчы.

КОЛЛЕКТИВТИҢ КҮЖҮ

Бистиң фабрикавыс бирги кварталда бараанныт продукция будурер, ону сайгарар планын ажыр күүсеткен. Бо үе дургузунда ажылдап кылыышкының нормативтиг өртээнин талазы-биле күш-ажылдың бүдүрүкчүлүүн планда көрдүгенииниң 4 хуу өскен. Күш-ажылдың бүдүрүкчүлүүн бедиткенииниң түңнелинде пландан ажыр 250 муң рубльдиң бараанныт продукцинзы будуртунген. Ажыл шагын, будурүлге күчүлерин долдур ажыглап, материалдыг курлавырларны камнап алганындан, үш айларда бараанныт продукцияның бот-үнезин 0,6 хуу кызырылган азы 22 муң рубльдиң орулгазы алдынган.

Күрүнениң Шынар демдээн тывыскан база «Н» пидекстиг продукция будурери дыка көвүдээн.

Бо чеднишкиннерде бистиң комсомолчу-аныяктарның № 2 бригаданың киирип түрар үлүү эвээш эвес. Бригадада бир кижиге онааштыр ажылдап кылыышкын 148 хуу чедип турар. Амгы үеде 46-52 размерлиг чаа модельдиң хөрээжен улус платьелерик даарап тур бис. Чаңгыс платьени даараварда безин алдан ажыг операцияларны аңгы-аңгы кижилер кылыр. Ынчангаш хептиң шынары кижи бүрүзүнүң харыысалгазындан, ажылга кызымаандан улуг хамаарылгалыг. Мурнуку операцияларны эки кылганындан ниити ажылдың шынары экижинр.

Мен бодум Совет Тываның 40 чыл ооң таварыштыр бедиткен социалистиг хүлээлгени алдым. Хүн нормазын ийи катап ажыр күүседип турар мен. Квартала ортумак ажылдап кылыышкының 194 хуу болган. Бистиң бригададан Бичии Моңгуш беш чыл планын доозупкан. Чамдыктарывыс 1985 чылдың үлүүнде ажылдап турар.

Коллективтиң күжү улуг. Чаңгызы хөйү, хөйү чаңгызы дээш бир демниг ажылдаар, кижи бүрүзү ажылынга ак сеткилдиг хамаарылгалыг болуп, эгелекчи чоруун көргүзер болза, ниити көргүзүг бедивейн каңчаар.

В. ООРЖАК,
Кызылдың даараныла фабриказының даараныкчызы.

ЧУРУКТА: даараныла фабриказының мурнакчы ажылчыларын (солагай таладан) Галина Ооржак Любовь Зайцева, Светлана Ховалыг, Татьяна Лама.

Ю. КОСАРЬКОВТУҢ фотозу.

БИСКЕ ДААНДЫРГАН

Чоокта чаа болуп эрткен ийи улуг болуушкун—СЭКП ТК-ның апрель (1984 ч.) Пленуму база ССРЭ-ниң Дээди Совединиң сессиязы школа реформазының дугайында айтырыгны түңнел чугаалашкан, амыдыралга боттандырып чорудары-биле бадылаан. Аныяк-өскенни өөредип, кижизидериниң перспективтиг сорулгаларын тодарадып турар бо айтырыг башкылар бистерге эң-не чоок, сеткил-чүректи хөлзедип турар чаа сорулгаларны шиитпирлээрин ол биске даандырып турары-биле онзагай.

Ниити билиг школазының реформазын бүгү улус чугаалажып көрген. Кызылдың № 3 школазының коллективи Пленумнуң сессиязының материалдарын ханызы-биле өөренип, партия, профэвилел, будурүлге хуралдарынга, политикчээллерге сайгарып турар бис. Төлевилелди баштай чугаалажып көрүп тура, коллективтиң башкылары үзэрби хире санал-онаалын кииргенер. Школага лекция, бесседаларны, өөреникчилериниң конференцияларын база эртирген бис. Ам төлевилел бадылаттынган, ону амыдыралга боттандырары артыкан. Реформаны боттандырары узун хуусаалыг программа болуп турар-даа болза, ону чедип алыры башкы бүрүзүнүң хүн бүрүдеги болгаш доктаамал эки ажылдаарын негеп турар.

Бо чылдың февральда бистиң школага башкылаашкынның болгаш кижизидилге ажылының калбак хыналадазын чорутkан. Ындыг хынала ниити коллективже шыңгыы шылгалда болган. Школавыс өөреникчилер санының талазы-биле хоорайда эң улуг, боду чоокта тургустуунган-даа болза, ниити байдал багай эвезин хынала тодаратkан.

Бистиң коллективте улус өөредилгезиниң хоочуннары, шаңнал-макталдыг, ажыл-херээже ёзулуг бердинген башкылар хөй. Оларның аразында эге класстарның хоочун башкызы, РСФСР-ниң школаларының алдарлыг башкызы М. И. Чараш-оол, Тыва АССР-ниң школаларының алдарлыг башкызы П. А. Помазанова, биология башкызы, ССРЭ-ниң болгаш РСФСР-ниң улус өөредилгезиниң төрбиниии Л. В. Осипова ышкаш өске-даа башкылар бар. Олар республиканың школаларынга барык 40 чылдар дургузунда ажылдап келген болгаш аныяк башкылар бистерге үлегер-чижектиг кижилер болуп турарлар.

В. И. Ленинниң төрүттүүген хүнүн таварыштыр «Школаның алдары дээш» байырлалды эрттирери школада чаңчыл болган. Чоокта чаа эрткен ук байырлал өөреникчилерге, башкыларга, школаның шефтеринге уттундурбас. Шупту класстар өөредилге, ажылхерек дугайында рапортту дужаган. Уруглар төрээн школазынга күш-ажылчы белектерни белеткээн, ону Совет Тываның 40 чылынга тураскаатkан. Дыка хөй өөреникчилер шаңнап-макталганнар, ажы-төлүүн эки өөредилге, кижизидилгезин дээш ада-иелерге бәзе өөрүп четтиришкинии илергейлээн бис.

Бешки күш-ажылчы улдунга белеткел бисте чоруп турар. Уругларның келир чайгы дыштанылгазы, школаның болгаш «Кара-Хаак» совхозтуң баазазынга күш-ажыл болгаш дыштанылга лагериниң дугайын партия хуралынга чугаалашкан бис.

Бодум хуумда бистиң мурнувуста турар чугула сорулгаларны күүседиринге бүгү күжүмнү салып ажылдаар апаарым чугаажок. Чырыдыышкынның, дээди школаның болгаш эртем албан черлериниң профэвилел Төп комитединиң кежигүнүнге кандидат болуп турар мен, май айда Москвага эртер Пленумга школа реформазын амыдыралга боттандырарының дугайын чугаалажыр, аңаа киржип, бистиң ниити ажыл-херээвиске үлүг-хүүмүн киирер дээш, моон сонгаар улам эки ажылдаарымны хүлээнип турар мен.

А. МОНГУШ,
Кызылдың № 3 школазының башкызы, чырыдыышкынның, дээди школаның болгаш эртем албан черлерииниң ажылдакчыларының профэвилел Төп комитединиң кежигүнүнге кандидат.

Колхозчулар, совхозтар ажылдакчылары! Чер ажылының эртемге үндезилеттинген системазын улам идепкейлиг нептерединер!

Тарааны, техниктиг болгаш көдээ ажыл-агыйның өске-даа культураларын бүдүрерин көвүдединер!

Часкы хову ажылдарын эки организастап, бедик шынарлыг болурун хандырыңар!

ЧОРГААРАЛЫМ

Частың, тайбыңның байырлалы келген. Май 1 дег магалыг, чаагай байырлал кайда боор. Часкы чырык хүн, чылыг агаар, аяс дээр, тайбың чүрттарганы, каас амыдыралды бадыткап келир-дир.

Шеверлекчи мергежилдиг кижилерниң ажылы нарын, ол хүндүткелдиг. Чугайлап, будуп, каан квартирага киргеш, сеткил-сагыжы өөрүп, хөглээн кижилерни көөрге, кижиге чоргаарланчыг. «Тыва септелге-тудуг» трестиң Кызылда септелге-тудуг эргелелиге безин ажылдаанын он алды чылдың дургузунда дыка хөй эрги, чаа квартираларның шеверлел ажылын кылырынга киришпе-тим.

Кижиниң аксының кежни дээрге, бодунуң күш-ажылын Төрээн чуртунга, ооң чаагай чоруунга бараалгадыры олдур. Шак ынчаар дүрүм-биле ажылдап, бодумнуң бүгү күжүмүмү ниити херекке, коммунизмниң тудуунга киириштирип келдим. Бо бүгүнү мактанышкын-биле эвес, чоргаарал-биле чугаалап турар мен. Мээң амыдыралымдан бистиң чүрттувуста бөдүүн ажылчынның амыдыралы көстүп турар.

«Кижини күш-ажыл каастаар» деп үлегер-домак бар. Мени, бодүүн ажылчыны, он бир чыл мурнунда бригада удуртур кылдыр томуйлаан. Ол дээрге меңээ көргүскен улуг бүзүрел-дир. Ону шынзыдар дээш кызымак ажылдап келгенимни чажырбас мен. Бригадавыста өрүс, тыва болгаш өскедаа нацияның төлээлеря, чаңгыс өгнүң уруглары дег, эп-найыралдыг ажылдап, планның онаалдаларывысты доктаамал күүседип келдивис. Ол дээш биске коммунистиг күш-ажылдың бригадазы атты тывыскан.

Коммунистиг күш-ажылдың шалыпчызы деп ат алдаш план күүсетпес, бедиткен хүлээлгезиин боттандырбас, соглээш созүнге ээ болбас болза, ол дег багай чүве кайда боор. Ынчангаш мурнувуста салган сорулгаларывысты чедишкиннииг күүседир дээш, шупту-вус бир демниг ажылдап келдивис. Күжениишкиннеривис халас барбаан. Он бирги беш чылдың үшкү чылының планнарын хуусаадан үш ай эрте күүсеттивис.

Амгы үеде бригадавыста сес кижи бар. Оларның хөй кезии-биле дыка хөй чыл кады ажылдап келдивис. Күш-ажылга бердинген кызымак кыстар чүве, Ылаңгыя Тамара Дегтярева, Антонина Куулар оларның ажылы мактадыг. № 16 уруглар садының шеверлел ажылын Май Бирге уткуштур доозар. дээн хүлээлгевисти чедишкининиг күүсеттивис.

Совет Тываның юбилейин төлептиг күш-ажылчы белектерлиг уткуур дээш чаа хүлээлгелерни алган бис. Бүрлал соонда, 90 квартиралыг чуртталга бажының шеверлел ажылдарынче кирер бис. Ону кыска хүүсаада бедик шынарлыг доозары — бистиң чоокку кол сорулгавыс, юбилейге белээвис, салыышкынывыс болур.

Тайбың күш-ажыл дег, тайбың амыдырал дег ааскежии кайда боор. Ону совет кижи бүрүзүнге хандырар дээш, бистиң Коммунистиг партиявыстың болгаш Совет чазаавыстың могаг чок демиселии хүн бүрү билип, көрүп турар бис. Ону чоокта чаа болган ССРЭ-ниң Дээди Совединиң он бирги чыыжының бирги сессиязының ажылынга киржип чорааш, база көрдүм, билдим. СЭКП ТК-ның Чиңгине секретары эш К. У. Черненкону ССРЭ-ниң Дээди Совединиң Президиумунуң Даргазынга улуг чоргаарал-биле, улуг күзел-биле соңгуштум. Ооң чугааларын сеткил ханыышкын-биле дыннадым. Ол бүгүнү көрүп, дыннап орган, ажылчын адымга дыка-ла чоргаарланган мен.

Г. ИВАНОВА.

«Тыва септелге-тудуг» трестиң Кызылда септелге-тудуг эргелелинде шеверлекчилер бригадазының бригадири, ССРЭ-ниң Дээди Совединиң депутады, Тыва АССР-ниң алдарлыг тудугжузу.

ДӨРТЕННИҢ ОН ТОЗУ

Он тос чыл. Бо бригаданы ол хире үеник дургузунда удуртуп келдим. Майның бирин база он тос катап ховуга эрттирдим. Мурнуку чылдарда эрте чажар тараа культураларын байырлалга чедир тарып доозуп турдувус. Ынчан, арта-ла, хөрзүнү илиртеп, удур аңдарып, лущильниктеп, катоктап, культиваторлап-даа турган бис. Ол үеник агротехниказы ындыг турган. Ынчангаш Май мурнуңуң соцналистиг чарыжы кончуг дүшкүүрлүг, байырлал хүннери биске ажыл хүннери болуп турган.

Сөөлгү чылдарда, ыланғыя чер ажылының чаа зона системазынче шилчип, хөрзүн камгалаар арганы шиңгээдип эгелээн соонда, ажыл элээн аайланган. Ам кол чүве ажылдың шынары болу берген. Ынчалзажок Май 1-ниң байырлалынга чедир шык базырыышкынын, чеминчидилге чажарын, культивация чорударын болгаш үрезинии арыглал, хораннап алыры чурум апарган. Бо ажылдарны бригаданың кежигүннери бо чылын база чогуур үезинде бедик шынарлыг дооскан. Ынчангаш күш-ажылчы тиилелгевисти Частың байырлалынга бараалгадып тур бис.

Эрткен он тос чылдарның дургузунда Дуржулга станциязының чер ажылынга улуг өскерилелер болган. Ам бригаданың тарылга шөлдери шуптузу дилиндектеттинген, тарылга ээлчештирилгези болгаш хөрзүн камгалаар агротехника шиңгээдип алдынган, чаа техниканы көвүдээн. Биргээр чугаалаарга, эртем-техниканың чеднишкиннери болгаш мурнакчы дуржулга бистиң ажыл-иживистиң үндезини болу берген. Бо хүннерде бригаданың кереэ-биле ажылдаар аргаже шилчип турары безин чер ажылында чаартылганың күштелгенин көргүзүп турар. Ук адыр моон соңгаар оон-даа хөгжүүр.

Он тос чыл. Мээң бо бригадага бригадирлеп келген бо үем Совет Тываның назыхарының, барык-ла дең кезии болуп турар. Эрткен үеде бригаданың амыдыралынга база улуг-улуг чаартылгалар болгулаан. Аъш-чемден эгелээш, удуур-чыдар черге чедир байдал дыка экижээн. Техниканың экижээнинден трактористер довурак-доозунга, үс-чамга, ынчангы дег, борашпастаан. Кызыл-булунда биллиардаа, шыдыраа-даа —оюн аймаа четчир. Телевизор безин бар. Бо чеднишкиннерни Совет Тываның дөрген чыл оюнуң будүүзүнде миннири өөрүнчүг.

Бригадирлээн чылдарымда «Күр болгаш курукнан черлерни шиңгээткени дээш», Ленинчи юбилей медальдары-биле база Күш-ажылдың Кызык Тук орден-биле чазактан шаңнаттым. Тыва АССР-ниң алдарлыг механизатору хүндүлүг атты-даа тывысты. Черле ынчаш, алдар-хүндүнү-даа, акша-көпеекти-даа ажылдаан шаамбиле ап, чонумга бараан болуп чор мен. Оон өске ааскежик кайда боор.

Бистиң бригадавыс хову зоназында турар, ынчалзадаа дүжүдүвүс тайга эдээ черлерде бригадаларныңдан дорайтавас: чамдык чылдарда гектардан-на үзэрби центнерни, а ортумаа-биле он центнерни ап келдивис. Маңаа улуг салдарны, үстүнде чижектерден аңгыда, механизаторларның демниг ажылы чедирип турар. Хоочун механизаторлар Дагба Маадыр-оол, Анатолий Санников, комсомолчулар Владимир Крайнов, Александр Горбанюк болгаш өске-даа мурнакчыларны байырлалдың бо хүннеринде адаары өөрүнчүг. Александр — оглум— ам дөрт чыл трактористеп тур. Кызымаа аажок. Мээң мергежилимни салган алганынга ол чоргаарланып чоруур.

А. ГОРБАНЮК.
бригадир.

ТИИЛЕТТИРБЕС ЭП-СЕТКИЛ КАТТЫШТЫРЫЛГАЗЫ

МАЙ 1— ДАШТЫКЫДА

ПРАГА

Делегейнин ажылчы чоннарынын империализмге удур, тайбын, демократия болгаш социализм дээш демиселге эп-сеткил каттыштырылгазынын хүнү — Май 1-ни тавариштыр Чехословакиянын Социалистиг Күш-ажыл Маадырлары чүртүн ажылчы чоннарынга кыйгырыг үндүрген. Совет Эвилединиң, социалистиг акыдунма өске-даа чүрттарның тайбын инициативаларын база камгаланыр арганы быжыглаар талазы-биле оларның эргежок чүгула хемчегларин кыйгырыгда бүрүн деткээн.

БЕРЛИН

Герман Демократтыг Республиканың металлургия үлетпүрүнүн будурулге коллективтери Май 1-ниң байырлалын күш-ажылчы чаагай чеднишкиннер-биле үткаан. Бранденбургта (Потсдам округ) кан будурер заводтун ажылчыннары чыл эгезинден бээр 2 муң тонна каңны, 730 тонна прокатты, 3500 тонна тиг чок хоолайларны будурген. Май 1-ге алдар болдурган социалистиг чарыш оларның күш-ажылчы тинлелгезин хандырган.

БУХАРЕСТ

Румыниянын дагжылары казар байлакты тыварын көвүдедип, делегейниң ажылчы чоннарынын эп-сеткил каттыштырылгазынын хүнү Май 1-ни күш-ажылчы белектинг дүкааннар, Молдова-Ноүзинин, Рушицаның, Бокшанын дагжылары пландан ажыр 2,5 муң тонна демир рудазын берген.

Май мурнунун социалистиг чарыжында бедик көргүзүлерни чүрттүн хөмүрдаш үлетпүрүнүн ажылдакчылары база чедип алган. Караш-Северинскиниң дагжылары пландан ажыр 2000 тонна хөмүр-даштыг чүрттүг улус ажыл-агыйынче үндүрүп чоруткан. Байырлал мурнунун социалистиг чарыжын калбартканының, күш-ажылдың будүрүкчүдүүн бедмткенинин түнелинде күш-ажылчы чедишкиннер хандыртынган.

ПАРИЖ

Француз профэвилелдер Май 1-ниң байырлалынга холбаштыр каттышкан меделел кылган. Ажылчы чоннарның эргелеринче реакцияның халдаашкыннарынга удур демиселге Францияның депшилгелиг бүгү күштеринин эп-сеткил каттыштырылгазын болгаш чаңгыс эвми улам-на быжыглаарының эргежок чугулазын ол документиде онзалап демделээн.

Будурулгелерни «чаартыр» деп чылдак-биле оларның эелери фабрикаларны, заводтарны хаап, хөй муң ажылчыннарны ажылдан үндүрүп турарын меделелде айыткан. Бо чылдың чүгле мартта безин Франциянын хоорайларынга 50 муң нижи ажыл чок арткан. Чыл төнчүзүнге чедир чүртта ажыл чоктарның саны 2,5 миллион чедер чыгап турар.

КИТО

Эквадорнун ажылчын ангыы, күш-ажылчы тараачыннары Май 1-ни амыдыралдың болгаш күш-ажылдың байлалдарын экижидер, чер реформазын боттандырар дээш демиселдиң тугунун адаа-биле демделеп турар. Ажыл чок чоруктуг үзүткаар, даштыкы монополияларга хамаарыжыкан будурулгелерни национализастаар дээш, тайбың болгаш айыыл чок чорук дээш демиселге боттарының хүрээлеңин сырый каттыштырарынче чүрттүн ажылчы чоннарын Эквадорнун Коммунистиг партиязы Май 1-ни таварыштыр кыйгырган.

Делегейниң ажылчы чоннарының эп-сеткил каттыштырылгазының хүнү — Май 1-ни таварыштыр чүрттүн чоңунга ЭКП ТК-ның кыйгырыгларың парлаан. Төп Америкага, ылаңгыя Никарагуага, Кубага болгаш өске-даа чүрттарга удур АКШ-тың дайынзырак политиказынга база арааганзыг хөделиишкиннерге удур, чер кырынга тайбың дээш уламна шинтпирлиг демисежиринче Компартияның ТК-зы ажылчыннарны болгаш тараачыннарны кыйгырган.

НЬЮ-ЙОРК

«Ажыл, тайбың болгаш чөптүг чорук дээш!», «Рейганның администрациязы сөзээр болзун!» деп лозуңнарның адаа-биле хөй муң кижи киржиктилиг чыскаал болган. АКШ-тың эң улуг хоорайларының бирээзи — Нью-Йорктун чыскаалган ажылчы чоннары кол кудумчуларны таварып эртпишаан. «Май Бириң байырлалы, тайбың болгаш эп-сеткил каттыштырылгазы делгерезин!», «АКШ-тың Төп Америкада интервенциязын доп-дораан соксадыр!», «Боочепсекти, ылаңгыя «МХ» база чалгынныг ракеталарны будурерин болдурбас!» деп, кыйгырып чорааннар.

(СЭТА).

ТАЙБЫҢНЫҢ, Күш-ажылдың болгаш Частың чырыткылыг байырлалы — Май бир база катап бисте келген. Империализмге удур, тайбың, демократия болгаш социализм дээш демиселге боттарының эп-сеткил каттыштырылгазын бүгү чүрттарның ажылчы чоннары Май 1-ниң кызыл туктарының адаа-биле бөгүн көргүзерлер.

Май бириң эгезин чаяган ол тураскаадыг хүнден бээр тозан сес чыл эрткен. Боттарының черле турза чогуур эргелерин хүлээп көөрүн капиталистерден негээн ажылчыннарны ынчан америк хоорай Чикагога боолап каапкан. Май бириң дайынчы ёзу-биле уктатып тывылганы өөгүн-даа аажок чүгула. Ам бо часкы хүннерде безин миллион-миллион кижилер чаагай хөөнүг болган сеткил оожургалдыг чүрттаар аргазы чок болуп турар. Мөлүүрүнүң оранында күш-ажылдың болгаш капиталдың аразында удурлаништыр туржуушкун чидиглениишаан. Империализмбиле реакция делегей бай-далын дендин чидиглендирип, дайынзырак белеткенишкиннерин күштелдирип турар.

Бүгү чүрттарның ажылчы чоннары боттарының дайынчы эп-сеткил каттыштырар байырлалын нарын, кончуг айыылдыг байдалда үткүп турар. Оон шыңгыы чидигленишиниң үнген дөзү — НАТО-нуң, бирги ээлчегде АКШ-тың, империалистиг бөлүктериниң дайынзырак политиказы болган.

Капитализмниң иинти кризизи ханылаан турда чатырыкчы буржуазияның чамдык кезээ байдалдан ууттунуп үнеринин аргазын чүгле бодуунун чүртүнүн ажылчы • массаларының эргеажыктарын базымчалап тургаш эвес, харын бодунун кажыкчыларын базар азы нызамдаар дээр оралдажышкыннарның, оон туржук —даштыңы политиктиг дерзин үүлгедишкиннериниң кусела-биле чедип алырын дилей бээр дээн ленинчи бодал ам база дагын бадыткаттының турар. Бистиң үевисте ол чорук социализм делегейи-биле болгаш деп-шилгелиг өске-даа күштер-биле удурлаништыр турижур дээр политикадан база үлергейлеттинин келген.

АКЫ-ДУҢМА социалистиг күрүнелериниң чаңгыс эзи болгаш сырый каттыжыышкыны ынчангаш чугула, олар дайынче угланган орукту дуглаар деп боттарының шинтпирлиг чоруун Варшава Керээзининң киржикчилери күрүнелериниң Комитединиң апрель 19—20-де Будапештиге болган ээлчеглиг чөвүлел хуралынга база дагын бадыткаам. Дүшкүүрлүг чоруктуг чавырылдырарынче дедир ээп кирер дээш Чер бөмбүрзээнде түржүп турар ындыг күштер-биле социализмниң кады ажылдажылгазын калбартыры ынчангаш эргежок чугула. Дайынга удур шимчээшкиниң — империализмниң хөрекке албайн барып шыдавазы ол салдарлыг факторну моон үжурунда Совет Эвилели аажок улуг үжүр-дузалыг кылдыр көрүп турар. Эш К. У. Черненконун соңгукчулар мурнунга чугаазында кедүрүлген болгаш тайбың кожа-хелбээ догуннаашкынның норма-чижектерин бадыткаарынга чаа арганы ажыдып турар ужурлуг.

Амгы байдалдарда Европага тайбынга болгаш айыыл чок чорукка чугула негелде бо дириг чаа ядролуг чепсектерни мөөнүзүрни шеглээри болуп турар. Оон-биле чергелештир социалистиг күрүнелериниң харыы хемчегларин күш чок болдурарынче угланган бажынарны ол-ла үеде боттандырган турар деп иеделеп турар.

Ядролуг чепсектиң бир дугаарында ажыглавас дугайында хүлээлгелерин боттарынга амдыызында албаан ядролуг чепсектиг күрүнелер ындыг хүлээлгелерни алдып дээш Совет Эвилели болгаш социалистиг чүрттар ортумак ирактыдыг Чаа америк ядролуг ракеталарын Барыын Европада сайгара тургузуп турарын соксадырын тайбыцга ынак бүгү күштериниң деткимчези-биле негеп, бир эвес бо хүнге чедир тургузупкан ракеталарны үндүрүп аппаарынга чедире берги дег хемчеглер алдынар болза, социалистиг күрүнелериниң харыы хемчегларин күш чок болдурарынче угланган бажынарны ол-ла үеде боттандырган турар деп иеделеп турар.

Моол чурукчу Дуламжавен Пушкин «Тайбыңның походу» деп бо чуруу дээш «Литературная газета» солунуң шаңналын алган.

Ядролуг чепсектиң шенелделерин бүрүн болгаш бүгү-нинти хоруурун; ядролуг боо-чепсектерни сан болгаш шынар талазы-биле немей өстүрбези; космос делгемни милитаризастаарын хоруурун; космоска болгаш космостан Черге хамаарыштыр күштү ажыглавазы; бүгү делегей хемчээлинге химиктиг чепсекти хоруурун болгаш чок кылыры чергелиг ындыг чугула айтырыгларны будурулгелерниң идепкейлиг демисежип турар.

МАЙ БИРНИҢ будүүзүнде Барыын Европага болгаш АКШ-ка, Японияга болгулаан тайбыцының часкы массалыг маштарыын үезинде од онза чыртыкыладыр илергейлеттинген. Баштайгы согуушкун таварыштырарының чаа америк ракеталарын сайгара тургузуп эгелээнин тайбың талалакчыларының шимчээшкинин чавырылдырып канчаадаа шыдавааның ол маштар бүзүрелдиг көргүскен. Од дээрге мурнуку хевээр амгы үениң эң күчүлүг болгаш массалыг шимчээшкини болуп артпышаан. Дайынга удур демисежил үнүүшкүнүнүң өлүрүкчү үүлгедишкинериниң болгаш дайын артериниң эң айыылдыг одагларын тургузуп турар империализмниң агрессчи күштеринин халдаашкыннарын ойтур шавар ужурга таваржып тураралр.

Совет тайбын боттуг инициативаларны болгаш демисежип турар улустарның шынныг хөрээн делегейде калбаа-биле деткип турары — чавырылдырышкын дазылдарының кайы хире ханызының база тайбыңче болгаш оожургалдыг чүрттаарынче, чидиг айтырыгларны чугаалажыышкыннар аргазы-биле шиитпирлээринче кижилерниң үүлгедишкинин чугула чорун, боттарының хамаарышпас чоруун камгалап турар Никарагуага болгаш өске-даа чүрттарга удур АКШ-тың хоралакчы үүлгедишкиннерин чыскаалчыларның хөй муң кижилиг колонналары килеңнит буруу шапкан. Марштар киржикчилериниң «Ракеталар орнуга ажыл херек!» дээн шиитпирлиг негелдези бүгү оранга чаңгыланы берген.

ТАЙБЫҢНЫ, айыыл чок чорукту болгаш кады ажылдажылгаларны негээн чорукту деткивишаан, боо-чепсекти эндере будурерин соксадыр болгаш америк ядролуг ракеталарны Европадан үндүрер дээш күш-ажыл кижилериниң күүлүг үзү НАТО чүрттарының чагырыкчы болуктериниң аразынга чарлышкынның тыптып келиринге база идиг берип турар. Амгы үениң эң чидиг айтырыының — ядролуг боо-чепсектерни кызыгаарлаарының болгаш кызырарының талазы-биле чугаалажыышкынарның сөөлгү он чыл дургузунда бир-ле дугаарында чок болуп турары-биле холбаштыр дүвүрээзин чер болганда, АКШ-тың бодунда өзүп турар. Оон-биле холбаштыр АКШ-тың президентизи албан-дужаалга демократтыг партиядан кандидат болуксап турар сенатор Харт ны, од ышкаш димиктиг бактериологтуг чепсекти үндүрүп аппарбаан шаанда, чепсегленишкинни дүжүрериче боттуг эргилде болбаан шаанда, тайбын херээ быжыглаттырмаан шаанда демиселин уламчылаар деп чайгылыш чок тура-соруун болгаш шиитпирлиг чоруун илергейлээнинер. Рейган администрациязының делегейде агрессчи угланышкынын, боочепсектерни эндере будурерин Пентагонүүн күштелдирип турарын, боттарының хамаарышпас чоруун камгалап турар Никарагуага болгаш өске-даа чүрттарга удур АКШ-тың хоралакчы үүлгедишкиннерин чыскаалчыларның хөй муң кижилиг колонналары килеңнит буруу шапкан. Марштар киржикчилериниң «Ракеталар орнуга ажыл херек!» дээн шиитпирлиг негелдези бүгү оранга чаңгыланы берген.

ТАЙБЫҢНЫ, айыыл чок чорукту болгаш кады ажылдажылгаларны негээн чорукту деткивишаан, боо-чепсекти эндере будурерин соксадыр болгаш америк ядролуг ракеталарны Европадан үндүрер дээш күш-ажыл кижилериниң күүлүг үзү НАТО чүрттарының чагырыкчы болуктериниң аразынга чарлышкынның тыптып келиринге база идиг берип турар. Амгы үениң эң чидиг айтырыының — ядролуг боо-чепсектерни кызыгаарлаарының болгаш кызырарының талазы-биле чугаалажыышкынарның сөөлгү он чыл дургузунда бир-ле дугаарында чок болуп турары-биле холбаштыр дүвүрээзин чер болганда, АКШ-тың бодунда өзүп турар. Оон-биле холбаштыр АКШ-тың президентизи албан-дужаалга демократтыг партиядан кандидат болуксап турар сенатор Харт

ТАЙБЫҢ ХЕРЭЭНГЕ ШЫНЧЫ ЧОРУК

СЭКП-ниң Программазының чаа эдилгезин белеткээр талазы-биле СЭКП ТК-ның Комиссиязының хуралынга СЭКП ТК-ның Чиигине секретары эш К. У. Черненконун чугаазы акы-дуңма Моолдуң коммунистериниң болгаш бүгү ажылчы чоннарының улуг сонуургалын болдурган. Совет Эвилелининң Коммунистиг партиязы бодунун хөй талалыг ажыл-чорудулгазынга ленинчи принциптерни чайгылыш чокка боттандырып, оларны чогаадыкчы ёзу-биле сайзырадып турарын эш К. У. Черненконун чугаазы тодаргай бадыткаан деп, Моолдуң «Үнэн» солуну онзалап демделээн.

Партияның эртемге үндезилеттинген Программазының чаа эдилгези сайзыраңгай социализмни болбаазырангайжыдарының болгаш коммунизмче чоорту бурунгаарлаарының харыысалгалыг үе-чадазында совет нинтилелдиң улам ыңай шапкын хөгжүүрүнүң тодаргай оруктарын болгаш арганы, бүгү делегейге тайбының базаза улустарның айыыл чок чоруун камгалаар дээш демиселдиң өндүр-чаагай сорулгаларын тодаргайлап айтыр. Совет Эвилелининң Коммунистиг партиязының сөс бүрүзү, ылаңгыя оон программалыг сөзү делегейниң бүгү коммунистерине, ажылчы чоннарынга кеззээде бүзүрелдиг, сорук киирикчи сөс болуп келген болгаш болуп-даа турар деп, солун бижээн.

Капитализм-биле чарышка социализм кедизинде барып ыяап-ла тинлээринге быжыг бүзүрелди совет удуртукчу база катап илергейлээн болгаш тайбының херээнге Совет Эвилелининң кызыгаар чок бердингении бадыткаан деп, Индияның «Пэтриот» солуну демделээн. СЭКП ТК-ның Комиссиязының хуралынга Совет Эвилелининң Коммунистиг партиязының Төп Комитединиң Чиигине секретары К. У. Черненконун чугаазын Индияның хөй-инитизи улуг сонуургал-биле уткаан деп, солун бижээн.

(СЭТА).

ПОЛИТБЮРО ДОКТААЛЫ

УЛАН-БАТОР. (СЭТА). Моол Арат Республиканың найысылалы кылдыр Улан-Батор хоорайны чарлаандан бээр 60 чылын байырлап, демделээр дугайында доктаалды МАРН ТК-ның Политбюрозу хүлээп алган. МАРН-ның XVIII съездизиниң шиитпирлерин болгаш амгы беш чылдың планныг даалгаларын чедишкинниг күүседиринге Улан-Баторнун коммунистери, бүгү ажылчы чоннары улуг үлүүн киирип турар деп, доктаалда онзалап демделээн.

Делегейниң ажылчы чоннарының эп-сеткил каттыштырылгазының хүнү — Май 1-ниң бүдүүзүнде доктаалдың хүлээп алдыганының чугула ужур-дузалын документиде база айыткан. Революстуг улуг байырлалды Моолдуң ажылчыннары, күш-ажылчы араттары, улусчу интеллигенциязы чүрттүн экономиказының болгаш культуразының хөгжүлдезинге чаа-чаа чедишкиннер-биле Май 1-ни уткаан.

ПАП АГЕНТСТВОНУҢ ДЫҢНАДЫЫ

ВАРШАВА. (СЭТА). Гданск хоорайга үргедекчи үүлгедиглер кылып турган бөлүк кижилерни Польша Улус Республиканың айыыл чок чорук албаны тудуп хоругдаанын, а ол ышкаш оларның белеткеп тургусканы магнитофонну, үн дыңзыдыкчызын база күүлүг динамиктерни үзүткаанын ПАП агентство дыңнаткан. Май 1-ниң байырлалының үезинде ол үүлдериниң дузазы-биле контрреволюстуг пропагандаңы чорударын, корум-чурум чок чоруктарны өөскүдерин антисоциалистиг бөлүк кижилер планнап турганнар.

Май 1-ниң бүдүүзүнде чүртта байдалдың дугайында ПУР-нуң иштики херектер министриниң оралакчызы В. Частонь «Трибуна люду» солунга берген интервьюзунга тодаргайлап чугаалаан болгаш контрреволюстуг чажыт бөлүк барыын талакы чүрттарның шпион албан черлериниң айтышкынын ёзугаар хөделип турган деп меделээн. Чижээ, Барыын түктүг Польша Улус Республикага удур төптеринең күтүзөин антисоциалистиг бөлүктер политиктиг ончүк-чеңгээлерин Варшавага кылырын, корум-чурум чок чоруктарны өөскүдерин оралдашкан. Чүртта байдалды чидиглендирерин оралдашкан чажыт бөлүктер амдаа бар. Олар чажыт чыыштарны организастаарын база оралдажып турар.

Океан ындында үргедекчи төптер ындыг бөлүктерни, болгаш контрреволюстуг кижилерни боттарының сорулгаларынга ажыглаарын оралдажып турар. Делегей байдалының амгы чидигленген үезинде АКШ болгаш НАТО талазы-биле оон чамдык эвилелчилери Польша Улус Республикага удур психологтуг дайынны чорудуп турар. Ынчалзажок Барыын чүк чүрттарының Польшага удур ончүк-чеңгээлерин чүртүн күш-ажылчы чону деткивейн, шыңгыы буруу шаап турар. Социалистиг Польшаның дайзынары, даштыкының моральдыг болгаш материалдыг деткимчези чок турган болза, шагда-ла бүрүн чылча шаптырган турар ийик.

ЧААГАЙ ХАРЫЛЗААЛАР

ХЕЛЬСИНКИ. (СЭТА). СЭКП ТК-ның Чиигине секретары, ССРЭ-ниң Дээди Совединиң Президиумунун Даргазы К. У. Черненконун Финляндия Республиканың Президентизи М. Койвисто-биле ужуражыышкыны Финляндияга улуг сонуургалды болдурган. Финн парлалганың бижээнин ёзугаар алырга, янзы-бүрү социал тургузуглуг күрүнелериниң аразынга тайбың кожа-хелбээ догуннаашкынның политиказының эргежок чугулазын болгаш амыдыралчызын совет-финлянд кады ажылдажылганың үре-түүнелдиг хөгжүлдезинин дуржулгазы бадыткаанын ужуражыышкын тодаргай көргүскен.

Финляндия-биле пайыралдыг харылзааларны быжыглаарының айтырыгларын совет удуртулга моон соңгаар-даа онза кичээнгейлиг көөр дээрзин К. У. Черненко демделээн деп, Финляндияның «Хельчингин сано-мат» солуну бижээн.

Найырал, кады ажылдажылга болгаш бот-боттарынга дузалажылга дугайында 1948 чылдың керээзиниге үндезилээш, совет-финлянд харылзааларның хөгжүп турарын «Суомен социал-демократти» солуи айытышаан. Совет Эвилелиниң болгаш Финляндияның удуртумчуларының аразынга чаңчыл болган дорт харылзааларның чугулазын онзалап демделээн. Совет-финлянд харылзааларын тайбың кожа-хелбээ догуннаашкынның принцивинге үндезилээш, моон соңгаар-даа уламна хөгжүдери түгле ийи чурттарның эвес, харын-даа бүгү Европаның улустарының эрге-ажыктарынга, бүгү делегейге тайбының херээнге бараан болур.

СОЙГАЛАТКАН

ПХЕНЬЯН. (СЭТА). Делегей ареназынга АКШ-тың агрессчи политиказын, Азияга болгаш Оожум океанның районунга дүшкүүрлүг байдалды улам-на чидиглендирер талазы-биле хөделиишкиннерин Көрей Улус-демократтыг Республиканың парлалгазы сойгалап клереткен.

Мурнуу Көрейде америк шеригларын чаа ракеталар болгаш вертолёттар-биле чепсеглээр деп Пентагонүүн планнап турарын «Минчжу чосон» солун илередип бижээн. Ыраккы Чөөн чүкке айыыл чок чорукту хандырар талазы-биле тайбынга ынак күрүнелериниң күженишкиннерин Вашингтон бодунун агрессчи, экелекчи хөделиишкиннерин-биле моондактап турар.

АНГЛИЯ. АКШ-тың шериг-агаар күштериниң Гринэм-Комионда баазазының чанында «тайбыңның лагерин» тургускан дайынга удур шимчээшкиниң эрес-маадыр киржикчилери хөрээженнерни баштайгы согуг таварыштырарының америк ракета-ядролуг чепсээн Англияның девискээрине тургузуп турарынга удур демиселинден ойталаар кылдыр дерзивилээшкиниң дузазы-биле албадаарын британ эрге-чагыргалар оралдажып турар. Чалгынныг баштайгы бөлүк америк ракеталарны чедирип келяр оруктарны дуй турушкаш, дайынга удур чыскаал кылган тайбың талалакчыларын полиция база дагын кара туразында аажылап, базымчалаан.

ЧУРУКТА: чыскаалчыларның бирээзин полицейжилерниң тудуп хоругдап турары.

ЮПИ—СЭТА-ның фотозу.

Совет хоорай Киев-биле шагдан бээр төрелдежип, харылзажып келген Лейпциг—ГДР-ниң хемчээл талазы-биле нэгээ улуг хоорайы, республиканың үлетпүрүнүң болгаш культуразының улуг төвү, делегейге калбаа-биле ат-сураглыг садыг шуулганнарының эртер черн.

ЧУРУКТА: Лейпцигтиң Фридрих Энгельстиң адын эдилээн шөлү.

АДН—СЭТА-ның фотозу.

Чүртту социалистиг угланышкынның оруунче кирген национал-демократтыг революция боттанган соонда Алжирге улуг чаартылгалар, өскерилделер болган.

Чугула социал чаартылгаларны чүртта чорудуп турар. Ниитилел хереглелдерине чарыгдалдарның түңүнүң талазыбиле Алжир Африкада бирги черлериниң бирээзин эдеп турар.

ЧУРУКТА: алжир школачыларның «Африка көдээ суур» деп этнографил музейинге экскурсиялап чораанны.

И. ЗОТИН биле В. ЛАГУТИННИҢ фотозу. (СЭТА).

ЛИВАН. Национал эптежилге талазыбиле Лозаннага болган конференцияга чедип алдынган дутуржуушкун ёзугаар атылажышкынны соксадырын чедип алыр деп эрге-чагырганың болгаш оппозициняың чүткүлү турзажок, боолажышкыннар Бейруттэ уламчылавышаан, Ливан найысылалдың барыын болгаш чөөн талакы секторларының дыка хөй кварталдары улуг боолар болгаш миноөттар боолваңкыннарынга таваржып турар. Тайбың чүрттакчыларның аразында ами-тыныдан когарааннар хөй болуп турар.

ЧУРУКТА: ливан найысылалга аткылажышкын үезинде балыглаттырган херээжен кижи.

АП—СЭТА-ның фотозу.

ЧАСКЫ ХҮННҮҢ ХҮЛҮМЗҮРҮҮ

КҮШ-АЖЫЛДЫҢ КЫЗЫЛ ТУГУ

Майны хары үгда үш завод уткаан.

Нагорная, Литейная, Маршевая болгаш өске-даа кудумчуларның ажылчыннары сырый-сырый колонналары-биле хоорай төвүнче чылып кел чорааннар.

Гошканың адазы база эртен эрте-ле бодунуң заводуче чорупкан.

— Ам-даа чаш-тыр сен, бажыңга олур —деп, адазы, каттыра аарак, чугаалаан.

— Мен база барыксап тур мен—деп, Гошка дедирлеңген. — Бо мындыг чүве кылып алдым — дээш, бичия кызыл тук көргүскен.

— Ийе, кылып кааны эки тук-тур — деп, адазы мактап кааш, оглун эдертпээн.

Гошка дашкаар үне маңнап келгеш, Ванька, Серёга-же бар чыдар кижи болуп мегеленгеш, а боду бажың арты-биле Нагорная кудумчузунче караш дээн.

Нагорнаяда хамык улуска маңнап келген. Ажылчыннарның колонналары кудумчулап чоруп орган. Мурнунда кижилер кырында кызыл тук хөлбеңнедир чалгып чораан.

Гошка ажылчыннарның эрте бээрин маңап тургаш, соонга барып турупкан. Тугун уштуп алыр дээш хойнуче холуун чаа-ла суп чыдырда, хенертен:

— Чаи! Аваңга бар, марш!— деп, бир-ле ажылчын алгырган.

Гошка туруп-туруп, бодангаш, Литейная кудумчузунче ыдып берген. Ында чыылган улуска маңнап келген. Ажылчыннарның колонналары кудумчулап чылып орган. Мурнунда кижилер кырында кызыл тук хөлбеңнедир чалгып чораан.

Гошка ажылчыннарның соонга турупкан. Тугун уштуп алыр дээш чорда хенертен:

— Сен мында чүге келдиң?— деп, бир кижи алгырган.

— Мен бе...

— Кулаач үзе соптар мен, дүрген чаң!

Гошка туруп калган. Кезек боданып туруп-туруп, Маршевая кудумчузунче маңнап ыцай болган.

Гошка ажылчыннарга чедип келгеш, мынчаар кажарлапкан:

— Мен ачамга, ачамга барайн дээш! Мени аваам чорутту. Ачам мурнунда ийин, ынаар барайн.

Ажылчыннар Гошкага чайлай тургулап берген. Ол эң мурнуку одуругга чеде берген. Тыныжын оожуктуруп алгаш, ам-на канчангаш-ла көре каптарга, шынап-ла, адазы чанында бо турган. Кызыл тукту ол тудуп чораан.

Гошка билдиртпейн аткаар хирт дээр бодаан, мынчалза-даа ол озалдаан.

— Че, бээр чоокшулап келем — деп, адазы чугаалаан. Гошка ооң чанынга чеде берген.

— Ачаның-даа, аваңның-даа чугаазын тоовас кандаай кижи сен?

— Мен шупту улус-биле дөмей мен. Мен база күзел тур мен. Бо чүнү кылып алган-дыр мен, көрдээн — дээш, Гошка хойнундан бичии тук-уштуп экелген.

Адазы хүлүмзүрүпкен, оглуунга сеткил ханган. Өске ажылчыннар база каттыржы бергеннер.

— Көрдээн моиу, туктуг!

— Ёдулуг тук!

— Кызыл!

Адазы бодунуң улут, кызыл тугунче көрген, ооң Гошканның, тукчугажынче көргеш, база хүлүмзүрүпкеш, оглунуң бажын суйбаан.

— Ам аваңче чорувут, че.

— Мен бе?..

Гошка чедир чугаалавайн чорда-ла, доора кудумчудан чыскаалганнарже боолуг солдаттар хөме келген.

— Турунар! Турунар! — деп, ажылчыннарже офицер алгырган.

Чыскаалганнар чоорту турупканнар.

— Ачай! Ачай! — деп, Гошка алгырыпкаш, чыскаалганнарже ыцай болган. Маңнап келгеш, адазының чүвүрүнге думчуун үскеш, турупкан. —Ачай! Ача-ай!

Адазы эккеш. Гошканы эгинеринге олуртуп алган. Ооң көөрге, солдаттар ажылчыннарга орук чайлан бергеш, бооларын шыгаавайн барганнар, чорупканнар.

— Кыра тут! Кыра тут! —деп офицер база чаргыраан. Офицерни кым-даа тоспаан.

Гошка хүлүмзүрүпкеш, тугун солдаттарның соонче байырлалдыы-биле чайын турул калган.

Хоорайның кырынга ыры үзүктел чок дыңмирээн:-

Дөңгү-бекти кезээ-шагда
Дөзүн үзе шаптар бис.
Ажыл-ишти кызыл тугу
Ак-көк дээрге хөлбеңнезин!

С. АЛЕКСЕЕВ.

Гошка шимчеш дивээн.

— Чүү дидир мен, маңна! —деп, адазы алгырган. Оолду ол күш-биле идивкен.

Оол тротуарже чаштай берген. Турза-ла турган. Хензиг чүве. Карактары чивенейнип турган. Бирде солдаттарже, бирде ажылчынарже көрүп турган. Офицер холуун өрү көдүрүпкенин көрген. Солдаттар бооларын шыгаай бергеннер. Мажылар бастынар, — бооларга дирс дээр.

Хенертен:

Демиселге дадыгар бис.
Дески бижыг базаалыңар!
Хосталга дээш орук изеп,
Коргуш чокка туржуулунар, —

деп, Гошканың адазы ырлапкан. Кызыл тугун ол чындыңнадыр силгиптерге, ол-ла дораан, карак чивеш аразында, ажылчыннар, чаңгыс кижи дег, солдаттарже удур хөме базыпканнар.

— Кыра тут! —деп, офицер чаргыраан.

— Ачай! Ачай! — деп, Гошка алгырыпкаш, чыскаалганнарже ыцай болган. Маңнап келгеш, адазының чүвүрүнге думчуун үскеш, турупкан. —Ачай! Ача-ай!

Адазы эккеш. Гошканы эгинеринге олуртуп алган. Ооң көөрге, солдаттар ажылчыннарга орук чайлан бергеш, бооларын шыгаавайн барганнар, чорупканнар.

— Кыра тут! Кыра тут! —деп офицер база чаргыраан. Офицерни кым-даа тоспаан.

Гошка хүлүмзүрүпкеш, тугун солдаттарның соонче байырлалдыы-биле чайын турул калган.

Хоорайның кырынга ыры үзүктел чок дыңмирээн:-

Дөңгү-бекти кезээ-шагда
Дөзүн үзе шаптар бис.
Ажыл-ишти кызыл тугу
Ак-көк дээрге хөлбеңнезин!

С. АЛЕКСЕЕВ.

Майны чүү дээш,
Мактап, ырлап, йорээр деп мен,
Арткан он бир
Айлардан ооң ылгалы чүл?
Халалыг хүн,
Кааң ак-көк кудай дээш бе?
Сентябрь-даа
Сеткил четпес хүннерлиг ийик.
Чокпак аккыр
Чодураалар чечээ дээш бе?
Декабрь ай
Дескн ак-чайт чыдар ийик чоп.
Шиник бойдус
Шиник хевин кеткен дээш бе?
Нояорзап боор
Ногаан айлар—июнь, июль.
Чалыы назын
Часка дөмей чүве болза,
Частың адак

Аас-нежиктиг келир үевис.

КЫЙГЫ

Шак бо айы — чарлыышкыл-дыр.
Четчил бышкан
Сергек назын—чай ол болза,
Чарт угаан
Чайы ам-даа дүшкелек-тир.
Айлар шупту
Амыдырал, ажыл-ишке
Арттырып каан
Ачы-салдар, истерлиг боор.
Чаа чыл азы
Час-даа болза тускай айлыг.
Дүндүгүр күс—
Дүжүт-биле чарлыг аттыг.
Апрель ай
Ада Ленин, Гагариннің
Аттарындан
Айдың черге мөңгежирээн.
Оранжарның
Оттурукчу чырык даңы—
Октябрьдан
Он-бир айның ады алгаан...
Майны бөгүн
Мактап, ырлап, алгаксадым:
Чүге дээрге,
Чүрээм согуун коцга кылды.

Карл Маркс
Каптагайга бодарааны,
Дыңмылыг Май—
Тиилелгенис ыдык айы.
Черниң чону
Сеткилдерин каттыштырган,
Марш-ырлыг,
Маңнай түрлүг, Май Бир, —экии!
Ээргиштелген
Эргим Черниң салым-чолун
Камгалап аар
Хамык чоннар четтиништи.
Черниң чону!
Серемчиде —хорамча чок,
Черивис дээш,
Сезиктиг боон көрээлиңер!

Вл. СЕРЕН-ООЛ.

НАЙЫРАЛДЫҢ УЗУН ОРУУ

Кидис өгнүң эжиин соктап,
Кялең шуурган үнүп турда—
Дужум орта бир-ле сылдыс
Дүжүп келгеш, чырый берди.
Алдын чаштыг чараш уруг
Ак-көк караан менче көрду —
Чүгүрүшкен отчугаштар
Чүрээм орта хереленди.
Эртенинде кожам кыска
Эжик уткуй ужураштым—
Хүлүмзүрүүн эскерипкеш,
Күжүр чүрек кыва берген.
Уругларга эртем айтып
Улуг черден келген кыстың
Оттуг чырык чүрээн сүргеш,
Россияны эргин көрдүм.
Найыралдың узун оруун
Назы четпес —салгал улаар,
Аңаа чүгле тайбың херек,
Ажы-төлдүң чолу ында.

А. АРАПЧОР.

САРААЛЫГ ТАВАРЫЛГАЛААР

Баштактаныг

Ажылымны дээрже үндүр мактаваc-даа мен, черже книр бактаваc-даа мен—сагыжымга тааржыр, шалың-аншазы база ажырбас ажыл чүве. План-салаанны күүседиптер болза, шаңнал база болу бээр. Келген кежикти кым ыңай тур дээр боор, четтирер апаар. Мээң кылган ажылдарымны бажыңнарга-даа, өглерге-даа көрүп болур: хоолгалааш, ханаларда аскылап каан ийикпе, азы улуг, бичее альбомнарда чышыргылап-даа каан болгудаар. Чүнү кылып турарымны билип каапкан боор силер: фотограф кижи мен.

Тырттырган чурук дээрге, төөгү-ле болгай. Амгы сээн чуруун ажы-төлүңүнүң ажыл-төлдериниче дамчып чоруй барып болур. Чалыы тургаш, чараш чораааш, тырттырып алырынга база кончуг эки: кырый бергеш, ол чуруунну көрүп кааш, чалыыткай хона берген ышкаш апаар сен.

Ажылымны мындыг кончуг берге-даа дивес мен, мындыг кончуг белен-даа дивес мен. Мээң кара чаңгыс сорулгам — келген кижилерниң сеткилин хомудатпас — чараш чуруктарны кылып бээрн дээрзин шагда-ла ыяк шиңгээдип алган мен. Ынчалза-даа сагыш ышкаш белен чүве кайын турар. Чаргы-чаалы база үнүп келгилээр чүве. Кижилерниң шупгузу чаңгыс хепке кутказ ышкаш чараш боон төрүттүнмес боор чүве ышкажыл. А чурукка шупту чараш үнүксээр. Аваазының чаяап каан шырай-дүрзүзүн канчаар дээш канчаптар боор, ол-ла хевээр артып калыр. Хавак кирбин тайыс болза ажырбас-ла харын: кара карандаш-биле будуп аптып болур. Карак кирбиктери чолдак болза база арга бар — кылымал кирбиктерни чышырып алырынга чурукка оңза чараш кылдыр үнүп келир.

Мээң ажылымга сараалыг таварылгалар база тургулаар. Чамдык улус фотоаппарат мурнунга олурупкан соонда арны-шырайы хөлчок ширнин апаар. Документиге чурук болза аңгы херек. А бир эвес таныштарынга, төрелдеринге, эш-өөрүнге чорудар дээн болза арын шала чазык, хүлүмзүрүп олурар болза тааржыр болгай. Бо бүгүнү таарыштырары фотографтан хамааржыр. Ол чүгле фотограф эвес, режиссёр, дипломат болур ужурлуг.

Мындаа ажылдаар черимге чааскаан олурган мен. Шоолуг улус-даа келбес хүн болган. «Фотография» деп журналды ажып, ында бижээн арга-сүмелериң улуг-каралап эгелей бээрим биле, херээжен кижи кирип келгеш:

— Паспортка чурук тырттыртып алыр дээш чор мен — дээн.

— Кай, чаа чурук чыпшырар үе чедип келгени ол бе?— деп, чугаа эреп айтырдым.

— Дөртен бештинде база тырттыргаш, чыпшырар дээр чүве-дир. Алды хонук артып калды, озалдаар деп бардым.

Ынча дээш көрүнчүкке баргаш, бажының дүгүи кылыйтыр дыраш, сандайга кээп олуруп алган.

— Силерниң харыцар кажыл деп менден айтырган болза үжен алды азы үжен чеди дээр кижи-ле-дир мен. Чалыы шырайыңар көңгүс хевээр-дир — дидим.

Ооң соонда каш хонганда база бир аныяк херээжен паспорт чуруу кылдыртып алыр дээш келген. Тырттырып берген мен, ийи хонганда ап алгаш чоруй барган. Неделя эртенде катап бо чедип келген:

— Ам база паспортка чурук херек — деп бо.

— Мындаагы чуруунарны хүлээп албады бе?— деп, арай элдепсинип айтырдым.

— Албас боор бе! Алгаш, чыпшырып берген. Дөртен бештээн соонда база чурук чыпшырар чүве ышкажыл. Ынчан ыяар аппаар чуруумну ам тырттыртып алыйн дээш—деп бо.

— Дөртен бештинде чыпшырар чуруун ынча назы чеде бергеш тырттырып алза экн ыйнаан, дуңмазы—дидим.

— Силер меңээ айтышкын берип, ёзуургап турбайн дүрген тырттырыңар, Дөртен хар ажа бергеш, ыяк ыятпайн чурукка тырттырып чыдар боор. Бир эвес мээң-биле маргыжар болзуңарза, ам бо дораан Клара Дамдыновнага баргаш, хомудаар мен!—дээн.

Дүрген-не тырттырып берген мей. Хомудаар болза оон экн чүү үнер боор—директорувус келген улустуң негелделерии шупту чөптүг, а мээң чугаалаан арга-сүмелеримни шупту чазыг кылдыр санаар кижи-ле болгай...

В. МОНГУШ.

ТЕЛЕВИДЕНИЕ

МАЙ 1-ДЕ

БИРГИ ПРОГРАММА

МОСКВАДАН

8.00 — «Ye». 8.40 — «Москвадан эң ырак кыдыглар чедир». Документалдыг телефильм. 9.20 —Чонның аллалары. 9.35—«Часкы кыйгырыг». Шүлүглел композициязы. 10.05 —«Өңнүктерни экран чыып турар». 10.40 — Документалдыг фильм. «Улуг чонның шыны». 11-ги фильм. — «Совет хевири». 11.55 — Бүгү-эвилелдиң телевидение конкурузу. «Эш ыры». 12.40 — Б. Шевелева. «Остравада ковуруг деп шүлүглеп». 13.00 —«Час дүшкен, часка—орук». 13.45 —Москва. Кызыл шел. Делегейниң ажылчы чоннарының эп-сеткил каттыштырылгазының хүнү —Май 1-ге тураскааткан дамчыдылга. Дамчыдылга доозулган соолунде—«Хүнге болгаш хат-салгынга уткуштур» деп пионерлерниң концерти. 16.00 — Күрүненің академиктиг Топ ойнаактар театрының фильм-шинзининң баштайгы көргүзүү. 17.10 — «Эртем болгаш техника». Киножурнал. 17.20 — «Сантьягода чатъстай турар». Уран-чечен фильм. (Франция болгаш БУР). 18.45 — «Хлебтың өңүү». Мультфильм. 19.00— Май 1-ниң байырлал концерти. 21.00 — Делегейниң ажылчы чоннарының эп-сеткил каттыштырылгазының хүнү — Май 1-ниң байырлалының дугайында репортаж.

22.00—«База катап сылдыс шагы» деп фильм-концерттиң баштайгы көргүзүү. 23.00 —Футбол тайылбыры. 23.30—23.40 — Соолгу медээлер.

ИЙИГИ ПРОГРАММА

8.00 —Эртенги гимнастика. 8.15 — Пионерлер салгачыларының ырлары. 9.05 — Шүлүглел. Александр Жаров. 9.35 — «Орус угулзалар» деп чонның хөгжүм херекселдериниң концерти.

КЫЗЫЛДАН

9.55 —Делегейниң ажылчы чоннарының эп-сеткил каттыштырылгазының хүнү — Май 1-ге тураскааткан Кызыл хоорайның ажылчы чоннарының байырлал чыскаалы. В. И. Ленин аттыг шөлден дорт дамчыдылга.

МОСКВАДАН

11.50 — «Чер адаа-биле эртер орук». Мультфильм. 12.10 — «Волга». «Чеди хел» деп документалдыг фильмнер. 12.40 —Бичии уругларга кыска уран-чечен телефильмнер: «Флигельге орт», «Дуран херекселдери», «Кажа болганыл, кажа дыңналганыл?». 13.45 — Москва. Кызыл шел. Делегейниң ажылчы чоннарының эп-сеткил каттыштырылгазының хүнү — Май 1-ге тураскааткан дамчыдылга. 15.30 — «Хүнге болгаш хат-салгынга уткуштур». Бичии уругларга концерт. 16.00 — Социалистиг чурттарның найысылалдарынга. Кино тайылбыры. 16.40 — Ю. Казаков. Рассказтар. РСФСР-ниң алдарлыг артистери Н. Гундарева, Г. Фролов номчуур.

КЫЗЫЛДАН

17.10 —«Май 1-ни Тывага байырлап турары». Делегейниң ажылчы чоннарының эп-сеткил каттыштырылгазының хүнү — Май 1-ни байырлап турар дугайында репортаж.

МОСКВАДАН

17.25 —Нептеренгей классиктиг хөгжүмүнүң концерти. 18.10 —«Космостан харыы» деп ; эртем-нептерелдиг фильм. 18.30 —А. Сафонов —«Хүлүмзүрүт дээш мылдон». Моссовет аттыг Күрүненің академиктиг театның фильм-шинзи. 20.00 — Чапсар үезинде бичии уругларга «Тамчыктыг удунар, чаштар!» деп дамчыдылга. «Пионерлер ордузунга келген Иванушка». 21.00 — Делегейниң ажылчы чоннарының эп-сеткил каттыштырылгазының хүнү — Май 1-ни байырлаан дугайында репортаж. 22.00 —«Чаа аттракцион». Уран-чечен фильм. 23.30—00.00 — Классиктиг хүреш талазы-биле Европа чемпионады. Швециядан дамчыдылга.

Редактор В. С. ШАРАВИН.

ағаар

Бөгүн республиканың шөкар булуттаар, чамдык черлерге ол хар чаар. Мурнуубарыын углуг хаттың дүргени секундада 5—10 метр чедер. Агаарның температураазы 17—22, чамдык черлерге — 10—15, дүне— 3—8 градус чылыг, чамдык черзерге — 0—5 градус соор.

Кызылга шөкар булуттаар, чагбас. Агаарның температураазы 18—20, дүне— 4—6 градус чылыг. Автооруктарга көстүрү эки.

КИНО

МАЙ 1-ДЕ

«НАЦЫРАЛ»: «Белые росы» 12.00, 13.40, 15.20, 17.00, 18.40 (узаткан) 21.00 шактарда.

«ПИОНЕР»: «Пираты XX века» 10.00, 15.10, «Королевство кривых зеркал» 11.50, 13.30, «Рецепт её молодости» 17.00, 18.55, 20.50 (узаткан) шактарда.

КАА-ХЕМ»: «Подранки» 14.00, 16.00, 18.00, 20.00 шактарда.

«ВОСТОК»: «Сказка странствий» 13.00, «Дерсу-Узала» 15.00, 18.00 шактарда.

«ЛЕТНИЙ»: «Месть и закон» (2 сериялыг) 14.00, 16.40 шактарда.

«ЕНИСЕЙ»: Киночыыңды 15.00, «На перевале не стрелять» 16.40 (узаткан) шактарда.

Редакциянның адреси: 667000, Кызыл, Щетинкин болгаш Кравченко кудумчузу бажың № 3. Телефоннары: Редакторнуң 2-24-63, редакторнуң орлакчыларының 2-35-24, 2-23-54, харыысалгалыг секретарының 2-23-35, секретариаттың 2-23-35, партийже аңыдыраа болгаш үлетпүр киллистериниң 2-31-75, пропаганда болгаш совет тургузут киллистериниң 2-37-13, чагаа киллизиниң 2-41-27, информация киллизиниң 2-20-60, культура киллизиниң 2-23-54, кодээ ажыл-агый киллизиниң 2-21-47, корректорларның 2-27-41, бухгалтерияның 2-12-45, солун келбейн баргында 2-32-75 телефонче долгаар.

Солун неделяда 6 катап үнер.

Чагыг № 2110.

Тыва АССР-ниң Ном үндүрер чер, полиграфия болгаш ном садыының херектериниң талазы-биле күрүне комитединиң типографиязы. Кызыл, Щетинкин болгаш Кравченко кудумчузу, бажың № 1: ТС — 00924.

Бүгү чүрттарның пролетарийлери, каттыжыңар!

ШЫН

СЭКП Тыва обкомунуң, Тыва АССР-ниң Дээди Совединиң болгаш Министрлер Чөвүлелиниң органы

№ 103 (12493) | 1984 чылдың май 2, среда | 1925 чылда үдезилеттингеш | Өртээ 3 кеп.

Тайбың, демократия болгаш социализм дээш империализмге удур демиселге ажылчы чоннарның делегейге эп-сеткил каттыштырылгазының хүнү — Май 1-ни делегейниң бурунгаар депшилгелиг кижи төрелгетени, бүгү совет улус, ооң иштинде Тыва Автономнуг Совет Социалистиг Республиканың ажылчы чоннары политиктиг болгаш күш-ажылчы бедик көдүрлүүшкүннүң байдалынга демдеглеп эрттирген.

МАЙ БИРНИҢ КЫЗЫЛ ТУКТАРЫНЫҢ АДАА-БИЛЕ

Май 1-ниң байырлалын Москваның ажыл-ишчилериниң эрттиргени

Москваның Кызыл шөлге ажылчы чоннарның чыскаалы болган.

Бистиң бөмбүрөзөвисти ак-көк деп адап турар — ол космостан ындыг кылдыр көстүр. Ынчалзажок Май Бирниң хүнүнде ооң кол өңү кызыл болуру чугаажок. Күш-ажылдың кижилериниң улуг акы-дүмалышкы ёзузунга шычы болурунуң дангыраан берип турар ажылчы колонналарның туктары делегейниң кырында изиг чалбыыш дег тиилелгелиг чалгып турар. «Бүгү чүрттарның пролетарийлери, каттыжыңар! деп, Май Бирниң тугунда бижээн, ынчаарга аңгы тулчуушкунарының баррикадаларынга төрүттүнген ол дайынчы кыйгы империализмге удур, тайбың демократия болгаш социализм дээш демиселчилериниң иинти одуруунга бодунуң турар черин кижи бүрүзүнүң тып алырынга онза медээ болуп турар.

Совет кижилер, ажылчынарның болгаш тараачынарның төөгүде баштайгы социалистиг күрүнезиниң хамаатылары, делегейниң ажылчы чоннарынга социал чөптүг чорук болгаш аас-кежии дээш демиселдиң сорук-киирикчи сүлдези болуп берген. «Коммунизмниң тиилелгезинче, бурунгаар!» дээш кыйгырыг кызыл пөстө чайнап турар.

Ленинниң тургусканы коммунистер партиязы ооң айыткан оруу-биле бүзүрелдиг чоруп орар. Чогум-ла Октябрьның баштыңчызының Президиумунуң Даргазы К. У. Черненко Май Бирниң будуузунде Москваның «Кадыыр болгаш Маска» металлургия заводунуң ажылчынары-биле ужуражыышкыга мынча деп онзалап демдеглээн: «Ажылчын аңгы бодунуң будуткунуң талазы-биле — будуруктуң аңгы болуп турар». Совет улустуң — коммунизмниң тургузукчузунуң ажыл-херээ болгаш бодалдары тургузуушкун дугайында сагыш салыышкын-биле, тайбыңче тура-сорук-биле долдунган. Бистиң Төрээн чүрттувустуң пайысылалы Москвага болган Май Бирниң чыскаалы оңу кайгамчык тодаргайы-биле бадыткаан.

Совет кижилериң кылып турар бүгү үүлдери, ажырның будурген ижи, планнары болгаш ынаныштары Кызыл шөлдүңү байырлал шинчи кирген шимелдезинден илереп турар.

ГУМ-ну бажыңында — К. Маркстың, Ф. Энгельстиң, В. И. Ленинниң портредин чураан кызыл пос, оларның аттары бүгү делегейниң ажылчы чоннарынга социал чөптүг чорук болгаш аас-кежии дээш демиселдиң сорук-ки

МАЙ 1-НИ ТЫВАГА БАЙЫРЛААНЫ

Бай-Хаак

Делегейниң ажылчы чоннарының эп-сеткил каттыштырылгазының хүнү —Май 1-ниң бүдүүзүнде район төвү Бай-Хаак суурнуң клубунга ажылчы чоннуң төлөөлекчилери чыылган. Аңаа тайбыңның, күш-ажылдың байырлалынга тураскаатканы байырлыг илеткелди райкүүском даргазы Т. С. Тюлюш кылгаш, чыылганнарга байыр чедирип, байырлалды тандыжыларының кодүрлүүшкүнүүр уткаанын демдеглээн.

Байырлалга тураскаатканы хүралдар районнуң ажыл-агыйларынга, албан черлеринге, организацияларга база эрткилээн:

Май 1. Эртенгиниң он бир шакта район төвүнүң чурттакчылары байырлал чыскаалынче бир демниг үнүп кээнер. СЭКП райкомунуң бажыңының чанында индирге партия райкомунуң бюро кежигүннери, райкүүскомнуң харыысалгалыг ажылдакчылары, бүдүүлгелериниң мурнакчылары турганнар.

Ажылчы чоннарның чыскаалын үүрлерниң спорт школазының сургуулдарының колонназы ажыткан. Оон соонда Бай-Хаак школазының өөреникчилериниң, башкыларының колонназы өө-баазын чечектер, транспарантылар тудуп, омак-хөглүг эрткен.

Күш-ажылчы коллективтерниң колонналарының эң бажында Таңдының ыяш ажыл-агый черииниң коллективи чоруп орган. Олар бирги квартал планнарын чедишкиннииг күүсеткеш, партия райкомунуң, райкүүскомнуң үлетпүр бүдүүлгелер аразында шилчинир Кызыл тугун чаалап алган. Оларның соо-биле № 585 КМК, амыдырал хандырылга комбинады, коммунал ажыл-агый черн, коммунэнерго, райпо, оруктудуг участогу, өске-даа коллективтер, албан организациялар эрткилээн.

Чыскаал соонда спортчу маргылдаалар — ча адарының, хол, бут бөмбүктериниң маргылдаалары, өске-даа оюнар болгулаан. ажылчы чон селгүүстеп эки дыштанган.

Тээли

Ажылчы чоннарының эп-сеткил каттыштырылгазының хүнү — Май 1-ге тураскаткан байырлыг хурал Тээлиниң Культура бажыңына апрель 30-де болуп эрткен. Хурал соонда концерт болган.

Май 1. Районнуң чурттакчылыг черлери байырлал шинчи киир дерээттинген.

Лозуңнар, туктар, өө-баазын чечектер, шарлар-биле дериттинген колонналар Май Бирниң чыскаалынга киржири-биле СЭКП райкомунуң чанынга чыгып келген. Ажылчы чоннарының чыскаалының мурнунда болган митингиге СЭКП Бай-Тайга райкомунуң бирги секретары А. С. Дембирел чыылганнарга байыр чедирип, чүве чугаалаап, районнуң ажылчы чонунуң, Май мурнунуң социалистиг чарыжынга доктааган.

Дыка хөй бүдүүлгелер, күш-ажылчы коллективтер бо чылдың дөрт айларында эки ажылдап, байырлады күш-ажылчы чедишкиннерлиг уткаан. Оларның чамдыктары бо: районнуң, районнуң амыдырал хандырылга бүдүүлге эргелелиниң коллективтери чылдың бирги кварталының планыг онаалдазын эки көргүзүглерлиг күүсеткен. «Кара-Хөл» совхозтуң ишчилериниң бирги кварталда төлептиг ижи СЭКП райкомуиун, райкүүскомнуң шилчинир Кызыл туту-биле демдеглеттинген.

Амыдырал хандырылга бүдүүлге эргелелиниң «Кара-Хөл», «Бай-Тал» совхоотарда комплекстиг хүдээп алышкын пунктуларының ажылдакчылары кедээ чонга ачы-дуза чедиреринииң дөрт айларының планныг онаалдазын 125, 115 хуу күүсеткен. Тудугсептелге участогунда Н. Чамыяң удуртқан бригада дөрт айларының планын 130 хуу күүсеткеш, байырлал мурнунуң чарыжынга бүдүүлгечи эки көргүзүглерлиг ажылдаан.

Ажылчы чоннарның чыскаалын күш-культурмуларның колонназы ажыткан. Оларның соонда Тээли ортумак школазының башкыларының, өөреникчилериниң колонналары эрткен. Дараазында район төвүнүң бүдүүлгелериниң, албан, организацияларының коллективтери чыскаалган.

Ол хүн районнуң чурттакчылыг черлеринге спорттчу оюннар болгулаан.

Туран

Район төвүнге Май 1-ниң байырлыг чыскаалы митинг соонда эгелээн. Хоорайның төп шөлүн таварыштыр Коммунистиг партиянның болгаш Совет чазактың удуртукчуларының портреттерин, транспарантылар, лозуңнар, туктар туткан, арынналарында өөрүшкү, хүлүмзүрүг долган, каткы-хөглүг школачыларның, ажыл-ишчилериниң колонналары эртип турган.

Районнуң ажыл-ишчилери май байырлалын күш-ажылчы белектер-биле уткаан. Районнуң үлетпүр комбинады дараанныг пдукция бүдүрер планын 102,7, а ону сааларының планын 102 хуулярга күүсеткен. Ол шыскаш районнуң септелге-тудуг участогунуң болгаш орук септелге-тудуг эргелелиниң коллективтери планныг онаалдаларын боттандырганнар.

Бин-Хем районнуң кодээ ажыл-ишчилери бо чылдың бирги кварталында эът, сүт будүреринииң болгаш күүнеге садарының планнарын күүсеткеннер. Механизаторлар часкы хову ажылдарынче организастыг киргипкен, шык базырышкының ой-шаанда дооскан.

Байырлал хүнүнде районнуң чурттакчылыг чер бүрүзүнге спорттчу оюнарны организастаап, бот-тывынгыр уран үүлдүң концерттерин дараалгатканнар.

Самагалдай

Байырааларга тураскаатканы район төвүнүң ажылчы чоннарының хөй кижи киржинчилиг хүралы байырлал бүдүүзүнде болган. Район төвүнүң кудумчулары, төп шөлү байырлал шинчи киргеп, кызыл-айырақ кылдыр шиметтинген.

Май 1-ниң байырлыг колонназы эгелээн. Оон соон дарый он бирги беш чылдың дөртүү чылын бедик күш-ажылчы чедишкиннер-биле эгелээн, бирги кварталдың болгаш дөрт айларның планныг онаалдаларын күүседип алган районнуң күртывыш болгаш ыяш ажыл-агыйларының, «Сельхозтехника» каттыжышкынының, № 1070 КМК-ның коллективтери эрткилээн. Чыскаалганнарның холдарында «Тайбың делгерезин!», «Май 1 делгерезин!» дээн лозуңнар болгаш туктар хөлбеңнедир киискип чораан.

Байырлыг хүралдар, совхоотар төптеринге база болгулаан. Совет Тыванның юбилейлиг чылынга тураскаатканы социалистиг чарышка кодээнің бүгү ажылишчилери киржип турар. Бирги кварталдың түүнелдери-биле хойжулар «О. Шынаа» совхозтан Ч. Санаанның болгаш «Чодураа» совхозтан И. Дамзүрүннүң, саанчыладан «Чодураа» совхозтуң Хараал-Тей сүт-бараан фермазының саанчылары О. Батнар, К. Увамгур, К. Оюн болгаш оон-даа өске ишчилериниң көргүзүглери бедик болуп, олар тайбыңның, күш-ажылдың Май байырлалын күш-ажылчы чедишкиннер-биле уткаанныр.

Чыскаал соонда спортчу маргылдаалар болгулаан. Аңаа 32 улуг, 16 бичии мөгелериниң хүрежи солун болган.

Чадаана

Частың, тайбыңның болгаш күш-ажылдың байырлалын районнуң ажылчы чоннары бедик көдүрлүүшкүнүүр уткааннар. Байырлал бүдүүзүнде суурларга, тус-тус бүдүрүлге, албан, организацияларга Май Бирге тураскаатканы хүралдар эрткилээн. Май мурнунуң чарыжының тиилекчилерин тодарадың, мурнакчыларны шаннап-мактаан.

Районнуң ажыл-агыйларындан «Чыраа-Бажы», СЭКП-ниң XXII съездизи аттыг совхоотар, Дөргүн, Арыг-Бажы сүт-бараан фермалары чедишкиннииг ажылдаан, район иинтизинбиле бирги кварталда күүнеге сүт садар планның ыракта ажыр күүсеткен. Чадаана АТБ-зи, Чадаананың хөмүр-даш разрези, районнуң амыдырал хандырылга бүдүрүлге эргелели Май мурнунуң күш-ажылчы ээлчээнге багай өвес көргүзүглерлиг киришкеннер. Районнуң шупту ажыл-агыйлары ыык базырышкының мурнуку чылдарга бодаарга эки чорудуп турарлар.

Май Бирниң эртенинде Чадаана хоорайга ажылчы чоннарның чыскаалы болган. СЭКП райкомунуң ийнги секретары Д. Н. Ховалыг чыылганнарга байыр чедирип, чүве чугаалаан. Чыскаалганнарның колонналары эрткен. Чыскаалганнарның холдарында «Тайбың делгерезин!», «Май 1 делгерезин!» дээн лозуңнар болгаш туктар хөлбеңнедир киискип чораан.

Районнуң Культура бажыңының бот-тывынгыр артистери хову туралгаларынга концерттерни көргүскен. Спортчу оюннар, маргылдаалар өске суурларга база эрткен.

Хандагайты

Өвүрүнүң суурларынга Май 1 байырлалын уткаан хүралдар хөй кезиинде апрель 30-де болгулаан. Аңаа күш-ажылчы коллективтерниң төлөөлери бо чылдың эрткен айларында боттарының чедишкиннерин чугаалашпыһаан, байырлалга уткуштур алган хүлээлгелериниң күүселдезин түүнээннер.

Дүүн Хандагайтының ажыл-ишчилери байырлыг чыскаалче өөрүшкү-маанайлыг, хөй-аяттыг, чаңгыс кижи дег, демниг үнгеннер. Колонналарының мурнуку одурүүн районнуң мурнакчы коллективтериниң төлөөлери ээлээн. Ленинчи партияга, совет улуска алдар болдурган лозуң-плакаттар туткулаан чоп Май 1-ниң байырлыг чыскаалынга омак-сергек, соруктуг чоруп органнар.

Май 1-ниң байырлады совхоотар төптеринге болгаш өске-даа чурттакчылыг черлерге база байырлыг байдалга эрткен. Кая-даа ыр-шоор, оюн-тоглаа, каткы-хөг дииитгелип турган.

Чыскаал сөөлүнде волейбол, баскетболга, баг кагырынга, шыдыраага маргылдаалар, концерттер, өске-даа массалыг оюннар болгулаан.

Сарыг-Сеп

Бүгү-делегейниң ажылчы чоннарының эп-сеткил каттыштырылгазының хүнү — Май 1-ни районнуң күш-ажылчы чону чедишкиннииг уткаан. Ада-чурттуң Улуг дайынының киржинчиларынге тураскаал чанынга ажылчы чоп бир демниг чыглып келген. Улус депутаттарының район Советиниң күүсекчи комитединиң даргазы Ч. А. Удумбара митингини ажыткаш, СЭКП райкомунуң бирги секретары В. А. Бакулинге сөс берген. Ол бирги кварталдың түүнелдерни чугаалавышаан, часкы хову ажылдарының организастыг чоруп турарын дыңнаткан.

Митинг соонда ажылчы чоннуң чыскаалы болган. Совет чазактың үндезилекчизи В. И. Ленинниң, СЭКП Төп Комитединиң Политбюро кежигүннериниң портреттерин, тус-тус эмблемалыг «Совет Тываның 40 чылынга—шалыпчы 40 неделя» деп бижиктерлиг рапорт-плакаттарлыг школачылар, албан-хаакчылар индир баары-биле омак-хөглүг эртип турган. Школачыларның соонда мурнакчы коллективтер — районнуң амыдырал хандырылга бүдүрүлге эргелелиниң, үлетпүр комбинадының дээш өске-даа коллективтер удаа-дараа эртилээн. Каа-хемчилер Май 1-ниң байырлалынга шак мынчаар организастыг киришкен. Ол хүн байырлалга тураскаатканы спортчу маргылдаалар болгаш оюнтоглаа солун болган.

Тоора-Хем

Бүгү-делегейниң ажылчы чоннарының эп-сеткил каттыштырылгазының хүнү — Май 1-ниң байырлыг чыскаалынга районнуң болгаш Тоора-Хем суурнуң чурттакчылары эки белеткелдиг киришкен. Байырлал бүдүүзүнде-ле суурнуң кудумчуларында Май 1-ге тураскаатканы күш-ажылчы кыйтырыглар, лозуң, плакаттар болгаш кызыл тукчугаштарны аскылаан.

Эртенгиниң тос шак четпээнде-ле арыннарында өөрүшкү чайнаан улуг-биче тоора-хемчилер суурнуң кол кудумчузунга албан организация, коллективтер зайы-биле чыскаалыпкаш, Май 1-ниң байырлыг чыскаалынга киришкеннер.

Колонналың бажынга чаңчыл ёзугаар ортумак школаның, уруглар албан черлериниң ажылдакчыларының, оон соонда бирги кварталда эки ажылдаан мурнакчы бүдүрүлгелер— көжүп чоруур механизастаттынган колонналың бот-орулга-чарылгалыг участогунуң, районнуң амыдырал хандырылга бүдүрүлге эргелелиниң база аңнаыр ажыл-агыйының коллективтери болгаш социалистиг чарыштың тиилекчилери эрткеннер.

Оларның соонда ыяш ажыл-агыйының, коммунал ажыл-агыйының болгаш оондаа өске албан, организация, бүдүрүлге коллективтери «Май 1 делгерезин!», «Делегейге тайбың!», «Совет Тываның 40 чылынга—шалыпчы күш-ажыл!» деп кыйгырыглыг лозуңнар-биле чаңгыс кижи дег организастыг эрткен.

Күрүнеге кодээ ажылагый продуктуларын садар талазы-биле планныг онаалдазын ажыр күүсеткен мурнакчы ажыл-агыйларының бирээзи— «Май 1» совхозка байырлыг чыскаал база организастыг эрткен. Ол хүнмерде районнуң чурттакчылыг черлеринге спорттчу маргылдаалар болгаш дыштанылга кежээлери организастыг эрткен.

Шагаан-Арыг

Май 1-ниң байырлалы Улуг-Хем районга кодүрлүүшкүнүүр байдалга эрткен. Совхоотар төптеринге, Шагаан-Арыгга, Чаа Шагаан-Арыгга чоп байырладдың чыскаалынга организастыг киришкен.

Шагаан-Арыг хоорайның ажылчы чонунуң чыскаалын эвилелдешкен республикаларның тутуп туткан мотоциклистер колонназы ажытканы — улуг совет улустуң бүзүлбас найыралының демдээ болган. Школаларның өөреникчилер, башкылар колонназы ырлыг-хөглүг эрткен. Оларның холдарында хөй санныг лозуннар, плакаттар, янзы-бүрү өөнүг шарлар, тукчугаштар.

Дараазында колонналарга бирги кварталда социалистиг чарыштың тиилекчилери коллективтер эртип турган. Бүдүрүлгечи эки көргүзүглери дээш I кварталда СЭКП обкомунуң, Тыва АССР-ниң Министрлер Чөвүлелиниң, профоблчөвүлелдиң база партия райкомунуң, райкүүскомнуң шилчинир кызыл туктарын алган Шагаан-Арыг АТБ-зиниң коллективи чораан. Мурнуку одуругда бүдүрүлгениң мурнакчылары чолаачы О. К. Дагба, бригадир Н. Сапоров болгаш оон-даа өскелер бар болган.

Бирги кварталдың болгаш апрельдиң планын чедишкиннииг күүсеткен райпо колективиниң колонназында мурнакчы садыгжылар Анай Тырыш, Шир-оол Шивит, Оксана Тумат болгаш өскелер бар.

Үс заводунуң, районнуң амыдырал хандырылга бүдүрүлге эргелелиниң, ыяш ажыл-агыйының болгаш оондаа өске коллективтерниң колонналары чыскаалга киришкен.

Чаа Шагаан-Арыгның кудумчуларында кызыл туктар киискээн, лозуң, плакаттарны хөйүү-биле аскан. Чыскаалчыларның колонналары чараш, шиник кааскалгалыг болган.

Эвилелдешкен республикалар туктарын тутқан уругларның спорт школазының аныяк спортчулары чаа шагаан-арыгжыларның чыскаалын ажыткан. Школачыларның айырақ чараш чечектер дег одуруглары чалы хоорайны улам-на байырлал шинчи киирип, чыскаалган бүгү чонуң сагыш-сеткилин сергедип, өөртүп турган.

Бо хоорайда эң-не массалыг болгаш кол мергежил—тудугжуну. Ынчангаш тудуг организацияларының колонналары көрүштүг, үлегерлин-биле шиметтинген. Эрткен чылын болгаш бо чылдың бирги кварталында социалистиг чарыштың тиилекчизи № 586 КМК-ның коллективи мурнуку одуругну эвлээн. Ында мурнакчы тудугжулар Кан-оол Доңгак, Василий Дундуй болгаш оондаа өскелер бар. № 18, 20 КМК-ларның тудугжулары эрткиээн.

Байырлал хүннеринде суурларга, район төвүнге спортчу маргылдаалар, концерттер болган. Чаа Шагаан-Арыгга уругларның спорт школазының шөлүнге 64 улуг мөгениң, 34 аныяк мөгениң хүрежи болган. Ол ышкаш шой кедүрегинге, футболга, баскетболга районнуң бирги чери дээш маргылдаалар эрткен. Аът чарыжын хөй санныг көрүкчүлер сонуургаан.

Эрзин

Бүгү чурттаазында дег, Эрзин суур болгаш районнуң совхозтарының төптери байырлал шинчи киир шиметтинген. Байырлал бүдүүзүнде районнуң Культура бажыңына хөй-иижи организацияларының болгаш күш-ажылчы коллективтериниң төлөөлекчилериниң байырлыг хүралы кежээкиниң алды шакта эгелээн. Аңаа Эрзин райкүүскомунуң даргазының оралакчызы Х. С. Кара-оол илеткел кылгаш, районнуң ажыл-агыйларының күш-ажылчы чедишкиннерин од демделээн. Хурал соонда уран чүүл школазының улуг концертин чыылганнар сонуургаш көрген.

Май 1-де ажылчы чоннарның демонстрациязы он шакта байырлал митингизи-биле эгелээн. Митингиге СЭКП райкомунуң бирги секретары Ч. М. Аваа чүве чугаалаан. Оон соонда районнуң интеллигенциязының мурнуидан санитар эпидемиологтуг станциязың улуг эмчизи Н. Д. Ооржак, ВЛКСМ райкомунуң бирги секретары О. К. Дамдын, тудуг септелге участогунуң бригадири Сергей Даваа, Эрзин ортумак школазының сески классчызы комсомолчу Чечена Нүрзет олар база чүве чугаалааннар.

Районнуң ажылчы чонунуң байырлыг чыскаалының соонда стадионга хүреш болгаш спортчу оюнларга маргылдаалар оорайга чедир үргүлчүлээн.

Тайбыңның, күш-ажылдың болгаш Майның байырлалын районнуң харылзаа белдириниң, тудуг-септелге участогунуң, коммунал ажыл-агый будүрүлге эргелелиниң коллективтери бедик будүрүкчүлүг күш-ажылчы чедишкиннер-биле уткуп, сергек сеткил хөөнүүр байырлаанныр.

Кызыл район

Кызыл районнуң төвү Каа-Хем суур Май 1-ниң хүнүнде эрте одунган. Кызыл туктар, лозуңнар-биле шиметтинген кудумчуларны каас-шиник кеттинген кижилериң хөглүг ыры-шоору улам-на аян киирген. Школаларның, будүрүлгелериниң, организацияларның коллективтери чыскаалга киржири-биле ында-мында чыглып эгелээн. Районнуң «Мир» культура бажыңының чанынга байырлыг митинг соонда чыскаал эгелээн.

Көк-Тей ортумак школалының аныяк спортчулары байырлал чыскаалын ажыткан. Ортумак школаның башкылар, өөреникчилер, уруглар садының коллективтери баштайгы колоннага эрткен. Бирги кварталда социалистиг чарыштың тиилекчилери: мал ажыл-агыйының продукциязын будүрериниң болгаш күрүнеге садарының планын ажыр күүсеткен «Көк-Тей» совхозтуң болгаш районнуң мурнакчы будүрүлгелериниң, септелге-тудуг эргелелиниң, районнуң коллективтериниң колонналары аянныг чараш шиметтинген, лозуңнарны, транспарантыларны хөйү-биле тудуп чорааннар.

№ 2, 62, 1317 КМК-ларның, тускайжыттынган механизированың тудугжулары «Тайбың, күш-ажыл, Май!», «Тайбың делгерезин!» дээн лозуңнарны, кызыл туктарны киискидип, хөйү-биле туткулааннар.

Районнуң холуңнан садыының, ыяш-ажыл-агый ының, кодээ ажыл-агый эргелелиниң, ветэмнелгениң, куш фабриказының, теплица комбинадының болгаш оондаа өске албан, организацияларның коллективтери Май 1-ниң чыскаалынга организастыг киришкен.

Байырлал будүүзүнде район төвү Каа-Хем суурга Май 1-ге тураскаатканы байырлыг хурал болуп эрткен. Байырлал хүннеринде район төвүнге болгаш суурларга солун программалыг концерттер, волейболга, шыдыраага, футболга, тыва хүрешке спортчу маргылдаалар эрткен.

Кызыл-Мажалык

Ажылчы чоннарның эп-сеткил каттыштырылгазының хүнү—Май 1 байырлалынга тураскаатканы байырлыг хуралдар район төвүнге болгаш өске-даа чурттакчы суурларга болган.

Май 1-ниң хүнүнде Кызыл-Мажалыкка ажылчы чоннарның чыскаалы эрткен. Чыскаал үезинде митингиге СЭКП Барыын-Хемчик райкомунуң бирги секретары В. С. Нүрзет чүве чугаалаан. Сес колонналарның эң бажында социалистиг чарыштың тиилекчилери, районнуң мурнакчы күш-ажылчы коллективтери чораан. Тук тудукчуларының аразында «Тыва даг-дүгү» комбинат, «Дон-Терезин» совхоз, № 741 КМК, Адыр-Мажалык сүт-бараан фермазы, Аксы-Барлык салбырның хойжу бригадазы болгаш өске-даа коллективтер бар.

Чыскаалганнарның аразында районнуң улус өөредилге килдизиниң, уруглар албан черлериниң болгаш школаларның коллективтери чоруп орган. Башкылар, кижизидикчилер СЭКП ТК-ның школа реформазының талазы-биле шинтпирлерин амыдыралга боттандырар дээш боттарының мурнында улут сорулганы салган ажылдап турарлар.

Районнуң «Сельхозтехника» каттыжышкыны — хоочун будүрүлгелериниң бизразын. Бо хүнмерде коллективив часкы хову ажылдарыга белеткел чорудуп турар. Байырлал мурнуңуң чарыжынга септекчилер база тиилекчи болганнар. Бо техниканы бүрүнү-биле септеттинген. Коллективти чаарби чыл ажыр удуртуп турар Г. А. Сидкии болгаш өскедаа мурнакчылар колоннаны баштап чораан.

Хомушку Намгаевич Чүгүл-оол аттыг дыштанылга парыгынга 32 мөгениң хүрежи, спортчу маргылдаалар эрткен.

Хову-Аксы

Ажылчы чоннарның Май 1-ге байырлалынга тураскаатканы байырлыг хуралы Хову-Аксы суурнуң Культура ордузунга эрткен. Аңаа Хову-Аксы суур Совединиң күүскомунуң даргазы Д. Х. Ондар чүве чугаалаан. Ол будүрүлгениң мурнакчыларынга шаннадларны тывыскаш, оларга күш-ажылчы чедишкиннерни, аас-кежикти күзээн.

Май 1-ниң хүнүнде ажылчы чоннар чыскаалы болган. Гагарин кудумчузунга чыскаалганнар чыглып келген. Митингиге «Тыва кобальт» комбинаттың партком секретары Б. Б. Петров чүве чугаалаан. Байырлал чыскаалының 17колонналарын № 1 болгаш № 2 школалар баштап чораан. Оон соонда күрүне албан черлериниң болгаш комбинат эргелелиниң коллективтери чыскаалган.

«Тыва кобальт» комбинаттың цехтериниден даг цеги байырлал будүүзүнүң чарыжынга тиилекчи болган. Олар комбинаттың колонназын баштап чораан. Ниитизи-биле комбинат бирги кварталда бараанныг продукция будүрериниң планын 101 хуу күүсеткен, күш-ажылдың будүрүкчүлүүн планга немей 1 хуу өстүрген. Бо чедишкинге даг цегиниң кирген үлүү улуг. Бо чылдың баштайгы үш айында бедик күш-ажылчы көргүзүгдерни гидрометаллургия, энергия цехтери, капитал тудугнуң болгаш септелгениң участогу чедип алган. Индир чаны-биле «Чыл планын хуусаа бетинде!», «Совет Тываның 40 чылынга— шалыпчы күш-ажылды!» деп лозуңнар туткулаан үлетпүр, тудуг болгаш транспорт организацияларының коллективтери эрткилээн. Бирги кварталда амыдырал хандырылга комбинадының, автотранспорт будүрүлгезиниң коллективтери эки ажылдаан.

Байырлал хүннеринде ажылчын суур Хову-Аксынга байырлыг концерттер, дыштанылга болгаш темалыг кежээлер, будүрүлгениң мурнакчылары-биле, дайынның, күш-ажылдың хоочуннарыбиле үжуражышкыннар эрткилээн. Сонуургал аайы-биле клубтар солун ажылдарны организастап эрттиргеп. Бо хүнмерде спортчу маргылдаалар база болган. Ажылчы чоннуң дыштанылгазынче суур Советиниң күүскому, культура-албан черлери улуг кичээнгейни угдаан.

Ак-Довурак

Хоорайның ажылчы чоннарының байырлыг хуралынга Ак-Довурак хоорай Совединиң күүскомунуң даргазы Х. Ч. Сарыглар чүве чугаалаан. Чыскаал мурнуңуң митингизинге «Тыва Даг-дүгү» комбинаттың партком секретары С. К. Күжүгет сөс алган.

Чыскаалга он ийи колонна киришкен. Эң мурнунда чадаг-терге, мотоцикл мунган спортчулар эрткен. Дараазында хоорайның школаларының 3 муң хире өөреникчилери, башкылар чоруп орган. Водуңуң кижизидикчилери-биле кады № 1 школаның башкызы. Социалистиг Күш-ажылдың Маадыры С. С. Тамдын-оол болгаш өске-даа хоочун башкылар чөруп орган. Школалар соонда ажылчын салгалды каанап турар профтехучилищеңиң башкылары, сургуулдары чораан. Олариың холдарында «Школа реформазын амыдыралга». «Күш-ажыл— кижиин каанаар!» деп лозуңплакаттар көстүп чораан.

Бүгү-эвилел болгаш республика чарыжының каш даңгыр тиилекчизи «В. И. Ленин аттыг «Тыва даг-дүгү» комбинаттың коллективи шөлче үнүп келген. Цех болгаш эвлчеглер аразында чарышка бөдүүн рудалардан даг-дүгү арыглаар цехтиң В. М. Ипатовага удуртқан № 5, нарын рудалардан даг-дүгү арыглаар цехтен К. Д. Дүктен-ооддуң баштааны № 1 болгаш үүрметтен сорттаар комплексте Т. П. Баранованың № 2 эвлчээ тиилекчи болган.

Апрель айның планныг онаалдаларын «Тыва даг-дүгү» түдүг эргелели, 42 дүгаар түдүг эргелели 126 хуу күүсеткен. Планын № 3 орук-тудуг эргелели, хлеб заводу, амыдырал хандырылга комбинады күүсединнкен. Олар база чыскаалдың бажынга чоруп органнар.

Сүт-Хөл

Сүт-Хөл районнуң ажылчы чоннары Бүгү делегейниң ажылчы чоннарының Май 1 байырлалын хей-аттыг, эки ужурашкан.

Часкы хүнүнүң байырлалынче чоп өөрүшкүлүг, хей-аяттыг үнген. Часкы хову ажылдары ол хүн организастыг чоруп турган. Районнуң ажыл-ишчилери часкы аяс хүнүн уткааннар. Май 1-ниң байырлалын күш-ажылчы чон, бүгү кижилер дег, өөрүшкүлүг уткаан. Туктар, плакаттар туткулаан школачылар, улуг-даа кижилер тура-соруктуг чыскаалче үнгеп. Бүгү делегейниң ажылчы чоннарының эп-сеткил каттыжышкынының хүнү Май бирни чылган чоп эки уткаан.

Мугур-Аксы

Делегейниң эп-сеткил каттыштырылгазының хүнү —Май 1-ниң байырлалын Мөңгүн-Тайга районнуң ажылчы чоннары бедик көдүрлүүшкүнүүр байырлаанкар. Олар СЭКП ТК-ның Чиигине секретары, ССРЭниң Дээди Совединиң Президиумунуң Даргазы эш К. У. Черненконуң «Кадыыр болгаш Маска» металлургия заводунуң ажылчыннары-биле ужуражылгазының үезинде чугаазын бүрүи детиип, ажылдың кижи дээш партияның болгаш чаактың сагыш салышкыны деп ону үнелеп көргеннер.

Районнуң үлетпүр, будүрүлге черлериниң, организацияларның, ССРЭ-ниң 60 чылы аттыг совхозтуң ажылчыннарының, албан-хаакчыларының болгаш инженер-техниктиг ажылдакчыларының байырлыг чыскаалы дүүн Мугур-Аксы суурга болуп эрткен. Чыскаалга киришкеннер ССРЭ-ниң составынга Тываның эки туразиле каттышканының 40 чылын төлептиг уткуурунга, оң бирги беш чылдың планныг онаалдаларын чедишкиннииг күүседиринге шиитпирдинин илергейлээннер.

Байырлыг чыскаал сөөлүнде яңзы-бүрү спортчу маргылдаалар, оюн-тоглаалар болгулаан.

ЧУРУКТАРДА: Май 1-ниң байырлыг чыскаалында.

МАЙ БИРНИҢ КЫЗЫЛ ТУКТАРЫНЫҢ АДАА-БИЛЕ

(Төнчүзү. Эгези 1-ги арында).

болдурган йөрээлер шөл кырынга чаңгыланы берген. Байырлал колонналары хөй муң үнүг «Ура»-биле харылаан.

Мавзолейниң индирииң кырынче пионерлер үне берген. Олар СЭКП-ниң болгаш Совет күрүнеиң удурукчуларынга чечектерин, Май Бириниң кызыл бантыларын тудускулаан.

Байырлыг марштың аялгазының адаа-биле найысылалдың районнарының төлээлекчилери шөлче кирип эгелээн. Оларның мурнунда — Маадыр-хоорай Москваның түгү киискин чору.

Майның Бирии күш-ажылчы белектер-биле ужуражыры — бистиң чонувустуң чаагай чаңчылдарының бирээзи. Далай ышкаш чалгып чоруур кижилериң кырында киискин чораан плакаттар — күш-ажылчы алдарның депгериниң арыннары ышкаш кылдыр сагындырар. Оларның одуругларында — Москваның ажылчынларының ажыл-херектериниң — Москваның ажылчынарының ажыл-херээн ангы талазы-биле утаан-медерелбиле, патриотчу хүлээлге болгаш коллективтиг мергежил-биле шуут тудуштур холбашкан болурунуң дугайында бодалымны ыын деп детпээн. Бот-оруулга-чарылганың аргазын ажыглаарын дүргедиринииң, ажылдың сөөлгү түннелдерии ёзугаар үнелеп көөрүнче киреринии, амыдыралдың көргүүлүн турары эргенок чугула хемчеглериин алырының чугулазының дугайында айтырыгны Константин Устиновичке, ооң-биле чугаалашкан ажылчынар дыка хөй. Оларның бирээзи — Социалистиг Күш-ажылдың Маадыры улуг мастер Б. Чуканов. Ол ооң-биле бодунуң ужуражыышкынының дугайын чугаалаш, СЭТА-ның корреспондентилериге мынча дээн:

— Константин Устинович изиг оттуг цехтерде ажылдап турар кижилериниң дугайында ханы хүндүткелдиг чугаалаваш, металлургтуң аалдарын улам кодүрер херек дээрзи-биле чөпшээрешкен. Бистиң партия ТК-ның Чингине секретары, Совет күрүнеиң баштыңы бригадада ажыл коллективтиг, «мээң» азы «бистиң» дээр чорум, хууда болгаш ниитиниң ажыл-херээ аңгы талазы-биле утаан-медерелбиле, патриотчу хүлээлге болгаш коллективтиг мергежил-биле шуут тудуштур холбашкан болурунуң дугайында бодалымны ыын деп детпээн. Бот-оруулга-чарылганың аргазын ажыглаарын дүргедиринииң, ажылдың сөөлгү түннелдерии ёзугаар үнелеп көөрүнче киреринии, амыдыралдың көргүүлүн турары эргенок чугула хемчеглериин алырының чугулазының дугайында айтырыгны Константин Устиновичке, ооң-биле чугаалашкан ажылчынар дыка хөй. Оларның бирээзи — Социалистиг Күш-ажылдың Маадыры улуг мастер Б. Чуканов. Ол ооң-биле бодунуң ужуражыышкынының дугайын чугаалаш, СЭТА-ның корреспондентилериге мынча дээн:

— Константин Устинович изиг оттуг цехтерде ажылдап турар кижилериниң дугайында ханы хүндүткелдиг чугаалаваш, металлургтуң аалдарын улам кодүрер херек дээрзи-биле чөпшээрешкен. Бистиң партия ТК-ның Чингине секретары, Совет күрүнеиң баштыңы бригадада ажыл коллективтиг, «мээң» азы «бистиң» дээр чорум, хууда болгаш ниитиниң ажыл-херээ аңгы талазы-биле утаан-медерелбиле, патриотчу хүлээлге болгаш коллективтиг мергежил-биле шуут тудуштур холбашкан болурунуң дугайында бодалымны ыын деп детпээн. Москваның автомобиль кылыкчылары Майның Бириниң бичии-ле мурнуу чарыында часкы хову ажылдарынга киржир машиналар чүдүрген демир-оруң составын Казахстанче чоруткан-нар. МЭЛЗ каттыжылышкының Москвада заводтарының бирээзи— ат-сураглыг «Храмотроннуң» телевизор кинескопунуң канчаар-даа аажок улуг македи чайыннандыр хереллеңип эртип бар чораан. Серго Орджоникидзе аттыг заводтуң станокчулары базып эртеп. Курлаган, хирээ кара чаасказан көстүп тур... Сонгу демир-оруктуң ажылчынары кызыл паровозту кайгамчыктыг чараш кылдыр оттүндүр кылган болгаш ооң дүгүйларының адаанда делегей империализминиң дыйлагар чыланы чыпшыр бастырып алган, шөлүг берген чыдар...».

Эртен эрте Советтериниң онза съездизиниң бооп эртекеи Эвилелдер бажыңындан эгелээш, деңгдески кылдыр чыскаалган пролетариаттың дайынчы организациялары, 3 муң чедир санаттынып турар кижилер, Кызыл шөлче — Октябрь хүнеринде ниити херек дээш демиселге маадырлыбиле өлген эштериниң алдарлыг хөөрлеринче базып чоруканнар...».

Ол уттундурбас хүнде Майның Бириниң байырлалының киржинчилеринге Ленин — эртен Кызыл шөлге, кежээ — латыш адыгжылариның болгаш Кремльдиң ажылдакчыларының митингизинге чүве чугаалаан. Ооң соонда шуут орайтай бервырларны долузу-биле ажыглап тургаш, бот-боттарындан негелдени шыңгыырадып, ажылдаар чер бүрүзүүге үлегерлиг көрүм-чурумну тургузуп турган, ажылга эң бедик сөөлгү түннелдерии чедип алыр деп патриотчу эгелээшкинии кылган Москваның күш-ажылчы коллективтериниң бирээзи ол бүдүрүлге чери болган. «Күш-ажылы дээш — алдар болгаш хүндүткел!» деп кыйгырыгның адаа-биле сагылга-чурумну быжыглаары дээш шимчээшкинии бо хүнперде бүгү чурт деткип турар.

Частың, тайбыңның, эп-сеткил каттыштырылгазының, 67-ги совет Майның Бириниң кызыл туктары Кремльдиң халаларының чаны-биле далай чалгыы ышкаш, хөлбеңиедир киискип эрткен. Баштайгы Майның Бири кандыг болганыл? Сактып көрээлиңер...

Советтер чуртунуң маадырлыг төөгүзүнүң үнелеп четтинмес документизи — 1918 чылдың солуннарының саргарыы калган көктешизин камныы-биле ажыдып көрээлиңер. Улуг Октябрь чүгле чартык чыл мурнунда тнилээн. Ынчан ол сестерни онзалап биживейн-даа турган: бижик дүрүмүнге төөгү чаа эдигии кылган. Ынчаарда солуннарга фото-чуруктарны парлаайн турган, ынчалза-даа кыска репортёржу чүүлдерден революцияның бир ады билдинмес төөгүзүнүң чугаалааны ышкаш, «социализмниң ёзулуг пролетаржы байырлалы-биле» долдуган революстуг кедүрдүүшкүнү ооң көзүлген. Бүгү Москва ырак кыдыг-мызыгаарындан эгелээш, Кремльге чедир айыраң-кызыл кылдыр шиметтинген турганын солуннар дыңнатқан. Аныяк совет республиканың сүлде демдектери болгаш кыйгырыглары-биле долдур бижиттинген кызыл туктар ол үениң хүнперииң сорулгаларын айтып, далай чалгыы ышкаш хөлбеңейндир киискип турган. Олар бо-дур: «Хостуг күш-ажылчы нацияларның эвилели делгерезин!», «Хостуг болгаш ак сеткилдиг улустуң кызыл тугун улам бедик тудаалыңар!», «Революстуг күш-ажылчы сагылга-чурум делгерезин!». «1918 чылдың Май 1-ниң интернационалчы байырлалынга алдар!»... Репортёржүнүң чүве эндевес караа бо хүнперге демейлээрге, шала бөдүүн-даа болза, кижиниң чүрээн сергедиптер чүүлдерни эскерип кааи. «Кызыл-айыраң туктарның чалгыларында күш-ажылдың сүлде демдектери бо-дур. Дуу ол балдыбиле маска каржы берген, ында кускун-хаай биле хүүрек... хаарыыл биле өөрүм кожалан

Уруглар— келир үевис, олар амыдыралдың чечектери, ада-иениң өөрүшкүзү, чоргаараалы. Совет чаштар— эң-не кежик-чолдуглар. Оларның келир үези чырыткылыг чаагай. Чаштар кайда-даа сагыш салышкынга бургеткен, бичиилер, уруглар албан черлериниде омак сергек өзүп, доругуп тураалар.

Бичии кижиниң долгандыр туран амыдырал-биле харылзаазы ойнаарактардан эгелээр. Ойнап тургаш, хензиг-даа бол чүве кылып, чоорту нарын өскүнардан «ажылче» шыныгып кире бээрлер.

ЧУРУКТА: ясли-садта бичии уруглар ойнап орлар.

Ю. КОСАРЬКОВТУҢ фотозу.

ЫНЧАН МАЙ БИРДЕ

1917 чылдың мартта хаан эрге-чагыргазындан дүшкен Республика тургустунган. Майның Бири чоокшулап орган.

Бүгү чүртке манифестация эрттирери-биле ажылчыннар болгаш солдаттар депутаттарының Советтери манифестация эрттирериниң тускай комиссиязын тургускан.

Эң улуг чыскаал Петроградка эрткен. Ол Марс шөлүнге болган. Тускай кидирлер-даа тургуспайн, чүве чугаалаар дээш кижилер машиналар кырынче үне бергеш, оон сөс ап турганнар.

В. И. Ленинниң кадайы чоок сораткыны Н. К. Крупскаяның ол хүнгерге хамаарыкыр кыска сактыышкынында мындыг одуруглар бар. «Ынчан май бирде Ильич чыскаалдарга киришкен. Охтинск районга болгаш Марс шөлүнге болган митингилерге ол чүве чугаалап турган. Оон чугаазын дыңнаваан мен, аарааш чыттым, орундан турбадым. Ильич бажыңынга аян келгенде көөрүмге, оон арнының ындазында өөрүшкүлүү кончуг болган. Даштыкыга чурттап тура, май бириниң чыскаалдарынга үргүлчү киржип турган бис. Полицияның чөпшээрели-биле даштыкыга эртип турган ук чыскаалдар болгаш митингилер хаанны дүжүр октаан чоннуң революсчу байырлалы-биле кайын дөмейлежир иинек».

Ынчаардагы Май бирде Петроградтың Марс шөлүнге болган манифестация дугайында Францияның элчиниң Морис Палеологтуң демдеглел дептериниде дараазында отчёттуг чомчуур бис. Оон автору революцияның шудургу удурланыкчызы турган дээрзин бодаарга ук демдеглел улам онзагай болуп турар.

«1917 чылдың Май Бири. Вторник. Эртен эртелеп-ле хоорайның төвүнче чон шуужуп эгелээн. Ажылчыннар, солдаттар, кырганнар, херээженнер болгаш уруглар долган чыскаалдың бажында кызыл туктар хатка киискип турган...

Кайда-даа бүгү чүве көрүм-чурумнуг. Кайгамчык улуг шөл кижи шыва алган океан дег, кижилериниң олбо чүкке шимчээшкиннери чалгыглар дег сагындырар. Шак ындыг дириг далай кырында муң-муң кызыл туктар киискигилээн.

Марс шөлүгүнүң чүк чүгүнде хөй санныг шериг оркестри «Марсельезаны» ойнап турган, оон улаштыр опера болгаш балет музыказы дыңналып кээр. Орус улус хөгжүм чокка байырлавас.

Олар байырлалды чүве чугаалавайн база эрттирбес. Советтиң айтыышкынын ёзугаар кызыл постер-биле шын каан чүүк машиналарын индир кылдыр тургускулапкан. Сөс алган кижилер бот-боттарын солуп-ла турлар. Олар шуптузуг — чоннуң төлээлери. Олар үзүк-соксаал чок чугаалап, холдарын чайып турдулар.

Ораторларны кым-даа үзе кирип, шаптыктаваан, кижи бүрүзүн кончуг кичээнгейлиг дыңнап, сеткил хайныр дүвүрөскинниг сөстерин угаанынга сиирип ап турганнар. Чугаадар колдуундала социал реформалар болгаш черни хуваарыынче углангылаан. Дайын дугайын кайсы айтып, оны удавас төндүреринче кыйгырган. Марс шөлүнге барык бир шак хире селгүүстевишаан, чоруп тура, үжен ажыг туктарда мынча деп бижээнин эскердим: «Дайын сенезин!», «Интернационал делгерезин!», «Хосталга, чер болгаш тайбың күзеп тур бис!».

Француз төөгүчү Андре Россельдиң «Май бири—Делегейниң ажылчы чонларының демселиниң 90 чылы» деп номундан.

КРОССТУҢ ТИИЛЕКЧИЛЕРИ

Улус депутаттарының Кызыл хооркомунун чанында күш-культура болгаш спорт комитединиң шаңналдары дээш часкы кросс маргылдаалары культураның болгаш дыштанылганың Н. Гастелло аттыг парыгының чөөгүнге эрткен. Хоорайның бүдүрүлге, албан организацияларындан, дээди болгаш ортумак өөредилге черлеринден, школалардан шилиндек спортчулар аңаа киришкен.

15 хар чедир назылыг уруглар аразынга школа-интернаттың спортчузу Таня Гаркушева өскелерни мурнай келген. Од 3 минута 50 секунда үеде маңнаан. № 4 профтехучилищениң болгаш № 1 школаның төлээлери Т. Шмаркина биле И. Смолина ийиги, үшкү шаңналдарны чаалап алганнар.

1500 метр дистанцияның стартынче 17 хар чедир назылыг уруглар үнгеннер. 5 минута 46 секунда болганда школа-интернаттың өөреникчизи А. Очур финишке бир дугаарында келген. № 11 школаның дөртку классчызы Наташа Блинова эрестиг болуп, ийиги черни ээлээн.

Кызылдың педагогика институдунуң студентизи Дина Заркевич 8 минута 24,2 секунда иштинде 2 километриниң дистанциязын эрткеш, тиилекчи болган, а

3 километриниң дистанциязынга № 4 профтехучилищениң спортчузу Ирина Родонская мурнаан.

Оолдар аразынга 2000, 3000 метриниң дистанциязынга школа-интернаттың өөреникчизи Саша Михайлов биле Вова Тимков (школа № 14) олар тиилекчи болганнар.

5 болгаш 8 километриниң дистанциязыиче эр улус үнүпкеннер. Баштайгызынга автоорук техникумунуң төлээзи Т. Донгак өскелерни мурнал келген. Дуржулгалыг спортчу Алексей Оспов (педагогика институду) финишке чедир барык 100 метр четпейн чораан, бүгү күжүн үндүргеш, мурнал келген. Оон үеэи 28 минута 0,5 секунда болган. Республиканың ээлээди уруглардың спорт школазының тренери С. Лямин-биле электри четкилериниң ажылчыны В. Илкин олар база шаңналдарга төлептиг болганнар.

№ 4 профтехучилищениң, школа-интернаттың болгаш электри четкилериниң шилиндек командалары тус-тус бөлүктерге тиилекчи болуп, шилчиир кубоктарны чаалап алганнар.

Н. КУЗЬМИНА,
маргылдааның судьязы.

ЧУРУКТА: кросс үезинде. В. КАРА-САЛДЫҢ фотозу.

«СПАРТАКТЫҢ БОКСЁРЛАРЫ»

Бокска республиканың «Спартак» эки тура спорт ниитилелиниң команда болгаш хууда бирги черни дээш улуг улус база ээлээди оолдар аразынга ажык маргылдаа «Херел» спорт залыга хөй көрүкчүлерлиг, солуы эрткен. Хоорайлардан, районнардан болгаш суулардан ниитизи-биле шилиндек 19 командалар аңаа киришкен.

Үш хүн үргүлчүлээн спортчу дёмжелдиң түңнелиниде Кызылда ээлээди уруглардың спорт школазының шилиндек командазы бодуунуң бөлүүгүне тиилекчи болуп, шилчиир күбокту чаалап алган. Самагалдайжылар-биле Улуг-Хемде Ак-Тал суурнуң спортчулары ийиги, үшкү чергениң дипломнары-биле шаңнатканнар.

Республиканың чаңгыс эвес удаа тиилекчизи чораан Тес-Хем районнуң шилиндек командазы бо удаада бирги шаңналды Кызылдың автоорук техникумунуң спортчуларынга алзыпкан.

Т. Кунгаа (Ак-Туруг), О. Биченей, В. Ховалыг, Ш. Куулар (ээлээди уруглардың спорт школазы), К. Хертек (Элегес), О. Бичеоол, Г. Шыырап, О. Чүлдүм (Ак-Тал), А. Ондар (Сүт-Хөл), М. Монгуш, (Хову-Аксы) олар ээлээди оолдар аразынга тус-тус денгизлерге тиилээннер.

Улуг улус аразынга В. Хертек, А. Шыырап («Спартак», Кызыл), В. Оюн, А. Ендан, И. Дамба, В. Гриневский (автоорук техникумы), А. Солагай, С. Оюн (Самагалдай), В. Чурагашев (Хову-Аксы), В. Бардына-Сады (Ак-Туруг) олар тиилекчи болганнар.

Ээлээди оолдардан В. Ховалыг, К. Монгуш олар чараш артыларны база тиилегеже чүткүл дээш тускай шаңналдарга төлептиг болганнар.

М. КУША.

МАЙ БИРНИҢ МАРШ ЫРЫ

Чылдың шак бо чаагай өөрү
Чылыг, чырык, соруктуг-даа!
Шынаа, хемнер, арга, даглар
Шырай кирип оттуп үнер.
Фабрика, заводтарда
Майның Бирге бараалгаткан
Ажыл-ишчи белектерни
Айыткаан ыр аянныг-дыр!
Кан-шөй аъттар хову, шөлде
Картыраалап дингиттелген,
Хамнаарактар ак-көк дээрде
Кыйгы ырын ырлаан турлар.

Тайбың болгаш найырал дээн
Дайынчы эп-сеткилдериң
Майның Бирде марш ырын
База катап ырлап базаал.
Ак-дуңма найыралдыг
Ажыл-ишчи чеднишкиннер—
Дайын-чааны чагдатпас дээн
Тайбың маадыр күүвүс ол.
Партиявыс мерген чарлыы—
Дагаланган чепсээвис ол.
Майның Бириң марш ыры—
Тайбың болгаш найырал ол!

Леонид ЧАДАМБА.

ШКОЛАНЫҢ ААЛЧЫЛАРЫ

Кызыл-Мажалыктың «Сельхозтехника» каттыжышкыны Аскы-Барлык ортумак школазын шефке ап келген. «Сельхозтехника» эргелекчизи Г. А. Силкин кол инженерни, мурнакчыларын, коллективинде күш-ажылдың хоочуннарын эдертип алган, школага барып, үстүкү класстың өөреникчилери болгаш башкылары-биле ужурашкан. Школа директору Ш. С. Сат ужуражылганы ажыткаш, школаның амгы байдалын, оон мурнунда салып турар сорулгаларын аалчыларга таныштырган.

Г. А. Силкин сөс алгаш, көдээ ажыл-агыйга техника башкарып ажылдаар кадрларның чедишпезин чугаалап, доозукчуларны чалап, техниктиг билиг-мергежил шилип алырынга хамаарыштыр ажыктыг сүмелерни берген, уруглариың салгылаан айтырыгларынга харыылаан.

Онгу класстың өөреникчизи Санда Ооржак, коммунист башкы Сюрюнчап Чозармаа болгаш өскелер-даа ийи коллективтиң харыысалгазын үлам быжыглаарынга хамаарыштыр чүве чугаалаанар. Башкы Ш. Ш. Салчак удуртқан школаның бот-тывынгыр артистери солун концертти көргүскеннер. Пионерлер аалчыларга белекчигештерни тудускан.

Түңнелинде «Сельхозтехниканың» төлээлери школага бүдүүрүге өөредилгезинге ажыглаары-биле чаа автомашина моторун, мастерскаяга ажыглаар бөлүк херекселдерни, чаа баяыны белекке бергеннер. Келир өөредилге чылында ол школаның үш доозукчузун «Сельхозтехниканың» кусели-биле өөредип чорударын база планнап турар.

А. ХЕРТЕК.

ЧАСТЫҢ ШАЛЫПЧЫЛАРЫ

Чылыг хүнге чындыраргн,
Шынап хар-даа шылыраарган,
Көк-көк тайга шуглаа болган
Хөртүк база соолбураргн.
Келген куштар часты ырлаан,
Хемде доштар ыраң улчаан.
Ажыл-чымыш холдар иштээн,
Аңаа хүннер эрттирбестээн.
Аңгыстарлыг ховуларга,
Аян ырлыг тракторга,
Эптиг эрес шалыпчылар—
Эрте ижиң доозалар.
Коштуг, быжыг андазыннар,
Коптарылдыр андарзыннар.
Ажылынга чарышсаннар
Алдар чедип мактатсыннар!
Сорук күштүг мурнакчылар,
Чолдуг ишке салымныглар.
Алган, туткан хүлээлгезин,
Ажыр кылгаш хүндүлетсин!

О. ДАРЫМА.

ШАҢНАТКАННАР

Улус өөредилгезиниң шугумунга хөй чылдарның дургузунда үре-түкнелдиг эки ажылы дээш бөлүк башкылар ССРЭ-ниң улус чырыдышкынының тергиин деп хөрек демдектери-биле шаңнаткан. Оларның аразында республиканың башкылар билим бединдер институттуң директорунуң оралакчызы С. Т.-С. Ооржак, аныяк натуралистер станциязының директору Г. А. Василкова, ук станцияның методизи Н. И. Жаворонова олар кирип турар.

Бистиң корр.

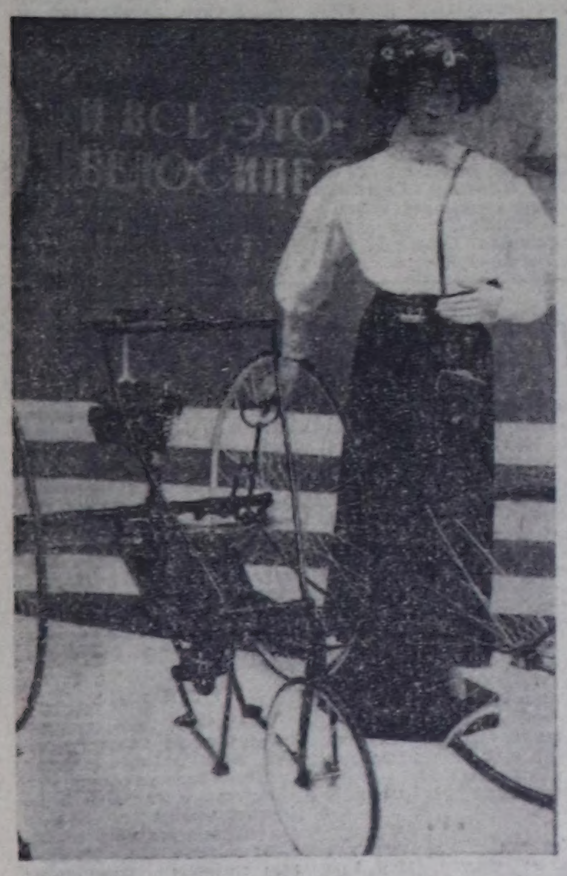

МОСКВА. Чадаг-тергеин чогаадыры амгы үеде безин чугула ажыл. Ол дугайында совет чадаг-терге тудуунуң 60 чылынга тураскаатkан делгелге бадыткап турар. Ук делгелгеин Москваның политехниктиг музейинде ажыткан.

Ада-чурт бүдүрүлгезиниң ийи дугуйлуг эң баштайгы тергезин алдан чыл бурунгаар Харьков хоорайга бүдүрүп үндүрген. Чиик, эптиг болгаш дүргеи чоруур чаа чадаг-тергелер-биле чергелештир, эрткен үениң баштайгы чадаг-тергелерин делгелгеде көргүзүп турар. Бистиң чүртүвүска чыл бүрүде беш миллион ажыг чадаг-тергелерии кылып турар.

Делгелгениң стендилеринде хөй веломобильдерни, шагоходтарны база көргүскен. Оларның чамдыызын массалыы-биле бүдүрүп турар.

ЧУРУКТА: XIX чүс чылдың 80 чылдарында бүдүрген чадаг-терге. Ону «Уник» клуву (Таллин) эккелген. Пеет Азер сентээн болгаш катап тургускан.

В. ЗАВЬЯЛОВТУҢ фотозу.

СЭТА-ның фотохрониказы.

САМОВАРДА ШАЙЫМ

Донецк областың Макеевка хоорайның чурт-шинчилел музейинде кончуг солуун делгелгени ажыткан. Ында даштын кылайтыр чуп, чайырлап каан чес, хода шаандакы үениң чүүл-бүрү самоварларын көргүскен.

Ол болза орус чоннуң шаандан тура келген аалчыга шай хайындырып, хүндүлеэр үнелиг савазы. Донбасстың хову чурттакчыларынга самоварларны Россияның ортаакы диляндээнден, Сибирьден, Уралдан көшкен кижилер экжелгилээн. Баташевтиң, Шемариниң, Воронцовтуң, Владимириниң ат-сураглыг фабрикаларынга Тула мастерлериниң кылган самоварлары онзагай чараш, ёзулуг-ла уран чүүл кылыглары боон турар.

Делегейниң эң-не үнелиг экспонады болза, Совет Эвилелиниң Маадыры Б. Панченконуң чангыс чер чурттуглар-макеевчилерге белекке берген походка ап чоруур самовар-кухнязы деп санап турар.

Самоварлар-биле кады угуладаан подностарны, аяк-савазыны, стол шывыгларын база делгээн.

(СЭТА).

Редактор В. С. ШАРАВИИ.

ССРЭ-НИҢ ЧЕМПИОНУ

Шыдыраага ССРЭ-ниң 51-ги чемпионадының сөөлгү 17-ги салыында Соколов — Белявскийни, Тукмаков — Дорфманны, Черкин— Асеевти, Михальчишин — Саловту тус-тузунда уткан. Чехов —Харитонов, Исахие — Балашов, Эльвест — Эйгори олар хаймынашканнар.

Маргылдааның түңнелинде делегей чергелиг мастер, Москваның студентизи Андрей Соколов алдын медальды болгаш ССРЭ чемпиону атты чаалап алган. Ол алыр үжүрлүг 17 сандан 12,5 сайныг болуп, өскелерни оранчок мурнаап, аңаа кымгадаа үттурбаан чаңгыс шыдыраачы болган.

ССРЭ-ниң чаа чемпиону 21 харлыг Соколов моон мурнунда ВЛКСМ ТК-ныц «Ак терге» шыдыраа клубунуң болгаш чурттуң бирги чери дээш аныяктар аразында маргылдааларга киржип чораан.

ТЕЛЕВИДЕНИЕ

МАЙ 2-ДЕ

БИРГИ ПРОГРАММА

МОСКВАДАН

8.00 —Сөөлгү медээлер. 8.20 —Эртенги гимнастика. 8.55 — «Хөглүг аллагалар». Останкино концерт студиязынга аныяк ыраажыларның конкурузу. 9.35 —«Делегейниң алдыгы кезээ». Эртемнептерекгей фильм. Теп телевидениениң болгаш Бүгүүмүрлүг радиозунуң академиктиг орус ыр концерти. 10.50 —ССРЭ-ниң Чогаалчылар эвилелиниң баштаар черинин секретары Ф. Кузнецовтуң чугаазы. 11.05 — «Өөнүүнге уткуштур базывыт». Концерт. 11.35 —Бичии уругларга «Бистиң аалдың азмай төлүү» деп уранчечен телефильмниң баштайгы көргүзүү. 13.45 —«Аллегро» деп фильм-концерттиң баштайгы көргүзүү. ССРЭ-ниң улустуң артизи Н. Тимофеева киржир. 14.25 — Мультфильмнер: «Хөглүг карусель», «Гав деп моортай оглу», «Көөр сен, шүве!». 14.55 —Конькилиг дагаа» деп фильм-концерттиң баштайгы көргүзүү. 15.45 —Май 1-де даштыкыдан келген аалчылар. 16.00 —Чоннуң ырларының Ийиги бүгү-эвилел көрүлдези. Воронежтиң Күрүнениң орус ыр концерти. 16.40 — «Дириг амытаннар делегейи». 17.40—«Перикола» деп уран-чечен телефильмниң баштайгы көргүзүү. 19.00— Футбол талазы-биле ССРЭ-ниң чемпионады. «Спартак» — «Шахтёр. Чапсар үезинде — «Кадык болуруи күзээр болзуңза». 20.45 — «Бараалы, көре бээр сен». Вятка хемниң дугайында документалдыг фильм. 21.00 — «Үе». 21.35 — Театрга ужуражылышкынар. 22.50 —23.20 —Сөөлгү медээлер.

ИЙИГИ ПРОГРАММ

МОСКВАДАН

8.00 —Эртенги гимнастика. 8.15 — Эң-не бедии». Документалдыг фильм. 9.05 —«Политрук В. Г. Лугининиң фронтудан чагаалары». 9.40 — Делегей конкурстарының лауреады Ю. Вострелов баян-биле ойнаар. 10.05 — «Бызыб кашпалы». Документалдыг телефильм. 10.20 — Бичии уругларга фильм. «Ортулукту көдүрүп ап шыдавас сен». 11.25 — Классиктиг хүреш талазы-биле Европаның чемпионады. Швециядан дамчыдылга. 12.05 — «Тудуг болгаш архитектура». Киножурнал. 12.25 —Москваның консерваториязының Улуг залы. ССРЭ-ниң улустуң артизи Н. Архиповаың концерти. 13.50 — Мультфильмнер: «Рики-Тикки-Тави», «Дээрге чедирер». 14.20 —Документалдыг фильм. 15.10 — «Үшке ийини кадар». Уранчечен фильм. 16.35 —«Чаагай орукче!». Концерт. Алма-Атадан дамчыдылга. 17.35 —Ленинградтың А. С. Пушкин аттыг Күрүнениң академиктиг театрының фильм-шинизи. 20.00 — «Тамчыктыг удунар, чаштар!». — Эң-не биче чаъс». 20.15 — Концерт. 21.00 —«Үе». 21.35 — «Дыштанылганың үе-шагы» деп документалдыг фильмниң баштайгы көргүзүү. 22.00 — Футбол талазы-биле ССРЭ-ниң чемпионады. «Зенит» — «Динамо» (Киев) ойнаарының ийиги үезии көргүзер. 23.00 —23.50 — «Динамо» (Москва)— «Торпедо». 2-ги үези. «Динамо». Теп стадионнан дамчыдар.

МАЙ 3-ТЕ

БИРГИ ПРОГРАММА

МОСКВАДАН

8.00 —«Үе». 8.40 —Эртенги гимнастика. 8.55 — Гиесиның аттыг Күрүнениң хөгжүм-педагогиктиг институдунуң студейтилериниң болгаш башкыларының концерти. 9.25 — Документалдыг фильмнер: «Бүгү амыдырал ол-дур», «Генерал Ази Асланов». 10.05 —«Буратино делгелгези». 10.35— «Кино аян-чорукчуларының клуву». 11.35 —Н. Паганиниң Концерт. 12.15 — Сөөлгү медээлер. 12.20 —14.15 — Чапсар. 14.15 —Сөөлгү медээлер. 14.30—«Совет кижиге». Документалдыг фильмнер: «Хуузумуң айтырыы», «Директориуң ажыл хүннери». 15.25 — Улустуң «Чинар» ансамблиниң концерти. (Баку). 15.45 —Орус чугаа. 16.15— Теп телевидениениң — «Бызыб кашпалы». Документалдыг телефильм. 16.20 — Бичии уруглар үчүн фильм. «Ортулукту көдүрүп ап шыдавас сен». 17.25 — Классиктиг хүреш талазы-биле Европаның чемпионады. Швециядан дамчыдылга. 18.05 — «Тудуг болгаш архитектура». Киножурнал. 18.20 —«Москваның консерваториязының Улуг залы. ССРЭ-ниң улустуң артизи Н. Архиповаың концерти. 19.05 — Мультфильмнер: «Рики-Тикки-Тави», «Дээрге чедирер». 19.40 —Документалдыг фильм. 20.00 — «Үе». 20.35 — Театрга ужуражылышкынар. 21.50 —23.20 —Сөөлгү медээлер.

ИЙИГИ ПРОГРАММА

МОСКВАДАН

8.00 — Эртенги гимнастика. 8.15 — Документалдыг телефильм. 8.35—9.35 А. Т. Твардовский—«Василий Теркин». 7 класс. 9.05; 12.40 — Испан дыл. 10.05 —Оглу — курсант». 10.35; 11.35 —А. П. Чехов. «Вишневый сад». 9. класс. 11.00 —Эртем-нептерекгей фильмнер: «Сугда истер», «Кижи болгаш чер». 12.10 —Төөгү. 6 класс. Катап тургузуушкун үезиниң эртемденнери. 13.10 — В. Астафьев. Чогаалдарының арынарындан. 13.55 —Прикосновение» деп уран-чечен фильм. 15.25 — Сөөлгү медээлер. 15.30 — 18.00 — Чапсар. 18.00 — Сөөлгү медээлер.

КЫЗЫЛДАН

18.20 — Бичии уругларга фильм. 18.35 — «Челээш». Школа реформазы —амыдырал. Үстүкү классчыларның чайгы практиказының дугайында. 19.05 — Киножурнал. 19.15—«Азия төвү» «Аъш-чем программазы —бүгү чоннуң хераа». 19.45 — Телемедээлер. 19.55 — Чарлалдар.

МОСКВАДАН

20.00 —«Тамчыктыг удукар, чаштар!». «Мультконцерт». 20.15 — Коммунистиг кижиниң овур-хевири совет чурулга уран чуулунде. 20.45 — «Ромео болгаш Юлия». Г. Берлиозтуң музыказынга балеттеи үзүндү. 21.00—«Үе». 21.35 —«Билдинмес...» деп уран-чечен кинофильм. 23.10—00.45 — Футбол талазы-биле ССРЭ-ниң чемпионады. «Динамо» (Минск) — «Черноморец». Минск хоорайдан дамчыдар.

КИНО

МАЙ 2-ДЕ

«НАЙЫРАЛ»: «Третий принц» 9.30, «Белые росы» 11.20, 13.10, 15.00, 16.50, 18.40 (үзаткан), 21.00 шактарда.

«ПИОНЕР»: «Королевство кривых зеркал» 9.00, 12.30, «Пираты XX века» 10.40, 14.20, 18.10 «Рецепт её молодости» 16.10, 20.00 (үзаткан) шактарда.

КАА-ХЕМ»: «Киночыыңды» 11.00, «Москва слёзам не верит» (2 сериялыг) 14.00, 16.40, 19.30 шактарда.

«ВОСТОК»: Киночыыңды 9.30, «Сказка странствий» 10.40, «Инспектор Разиня» 12.40, 14.30, 16.20 шактарда.

«ЛЕТНИЙ»: «Месть и закон» (2 сериялыг) 13.00, 15.40, 18.20 шактарда.

МАЙ 3-ТЕ

«НАЙЫРАЛ»: «Белые росы» 9.30, 11.20, 13.10, 15.00, 16.50, 18.40 (үзаткан), 21.00 шактарда.

«ПИОНЕР»: «Королевство кривых зеркал» 9.30, «Пираты XX века» 13.10, «Человек в железном маске» 11.10, 15.00, «Месть и закон» 16.50, 19.20 шактарда.

«КАА-ХЕМ»: «Рецепт её молодости» 15.00, 16.50, 18.40, 20.30 (үзаткан) шактарда.

«ВОСТОК»: «Влюблён по собственному желанию» 15.00, 18.40, 20.30 шактарда.

«ЛЕТНИЙ»: «На гранатовых островах» 15.00, 17.00 шактарда.

ЕНИСЕЙ»: «Инспектор Разиня» 18.00, 20.00 шактарда.

Редакциянның адреги: 667000, Кызыл, Щетинкин болгаш Кравченко кудумчузу, бажың № 3. Телефоннары: Редакторлуг 2-24-63, редакторлуг оралакчыларының 2-35-24, 2-23-54, карыысалгалыг секретарының 2-23-35, секретарыттың 2-23-35, партийжи ажыдырал болгаш үлетпүр кылдыстериниң 2-31-75, пропаганда болгаш совет тургузуг кылдыстериниң 2-37-13, чагаа кылдызының 2-41-27, информасия кылдызының 2-20-60, культура кылдызының 2-23-54, көдээ ажыл-агый кылдызының 2-21-47, корректорларның 2-27-41, бухгалтериянын 2-12-45, солун келбейн барганда 2-32-75 телефонче долгаар.

Солун неделяда 6 катап үнер.

Чагыг № 2112.

Тыва АССР-ниң Ном үндүрер чер, полиграфия болгаш ном салыының херектериниң талазы-биле куруне комитединиң типографиязы. Кызыл, Щетинкин болгаш Кравченко кудумчузу, бажың № 1: ТС — 00927.

Бүгү чурттарның пролетарийлери, каттыжыңар!

ШЫН

СЭКП Тыва обкомунуң, Тыва АССР-ниң Дээди Совединиң болгаш Министрлер Чөвүлелиниң органы

№ 104 (12494) | 1984 чылдың май 4, пятница | 1925 чылда үдезилеттингеден | Өртээ 3 коп.

АЖЫЛЧЫН КИЖИ ДЭЭШ САГЫШ САЛЫЫШКЫН

СЭКП Төп Комитединиң Чиңгине секретары эш К. У. Черненконуң Москваның «Кадыыр болгаш Масна» заводунуң ажылчыннары-биле ужуражыышкыны бүгү совет кижилерниң сонуургалын хайныктырган. Ук ужуражыышкынны ажыл-ишчи кижилер эш К. У. Черненконуң бистиң чурттуң ажылчын ажгызы-биле ужуражыышкыны ыңдыр санап, Төрээн чурттуң күчүг-күжүн быжыглаары, беш чылдың планныг онаалдаларын күүседири дээш чүгле шалыпчы ажылы-биле харыылаарын хүлээнип турарлар.

УЛАМ СОРУК КИРДИВИС

Москваның «Кадыыр болгаш Маска» металлургия заводунуң ажылчыннары-биле ужураажышкын үезинде эш К. У. Черненконуң чугаазын улуг сонуургал-биле номчуп таныштывыс. Заводтуң ажылчыннары-биле ужураажышкын үезинде СЭКП Төп Комитединиң Чиңгине секретары эш Константин Устинович Черненко ол улуг коллективтиң ажыл-херээ-биле бүгү талазы-биле таныжып көрүп, ында социалистиг чарыышты организастаанын база сонуургаан-дыр. Ажылчыннар-биле ужуражып, чугаала-жыры, оларның амыдыралчуртталгазынче доктаамал сагыш салыры — бистиң

Коммунистиг партиявыстың ажылының ленинчи стили болгай. Эш К. У. Черненконуң ажылчыннар-биле ол ужураажышкыны бистерге, ажылчын кижилерге, шупту-вуска өөрүнчүг-дүр. Ажылчыын туруш, объект бүрүзүнге бистер ажыл-херекти эөзу-биле көөр, харыысалгалыг болурвусту негеп тур-рар-дыр деп ынчаар билир бис. Коммунистиг партиявыстың ада сагыш салыышкынынга чүгле ынчаар, улам эки ажылывыс-биле харыылаар бис.

Бистиң бригада эрткен 4 айларда 80 муң рубльдиң тудуг-монтаж ажылдарын кылыр тургаш, ону херек кырында 85 муң рубльге күүсеткен. А күш-ажылдың будүрүкчүлүүн планнаттынганыдан 41,2 хуу ажыр күүсеттивис. Тудуг-монтаж ажылдарының хемчээлин ылаңдан ажыр кылырын чүгле күш-ажылдың будүрүкчүлүүн бедиткенинің ачызында чедип ап турар бис. Бригада кежигүннериниң кызымак ажылынын түңнелиинде, бистиң бригада амгы үеде августуң планын күүседип киришкен. А. Ревников, М. Васковский, И. Зайков дээш ышкаш бедик мергежилдиг дашчылар байлак дүржүлгазын аныктарга дамчыдып, эки үлегер-чижекти көргүзүп турарлар.

И. КУПЦОВ.
№ 81 тудуг эргелеинде бригадир.

АГРОҮЛЕТПҮР КАТТЫЖЫЫШКЫННАР

Районнарның агроүлетпүр каттыжыышкыннары тургүстунгандан бээр ам ийиги часты уткуп турар. Олар күштү ап, дүржүлгазын улгаттырып, көдээге ажыл-ишти эргелеп башкарарын сайзыраңгайжыдар талазы-биле партияның ап чорудуп турар хемчегериниң ылаптыын болгаш чогуур үезинде болганын херек кырында бадыткап турарлар. Удуртулганың чаа органнары көдээниң ишчилерин экономиканы хөгжүдеринче болгаш быжыглаарынче, чүртту чиг-зг-биле, чонну аъш-чем продуктулары-биле хандырарынче угланган хемчегерни ап чорудуп турар.

Агроүлетпүр каттыжыышкынының айтырыгларының талазы-биле Бүгү-эвилелдиң экономиктиг хуралынга чүве чугаалап тура, СЭКП ТК-ның Чиңгине секретары, ССРЭ-ниң Дээди Совединиң Президимунуң Даргазы эш К. У. Черненко бүгү экономиктиг амылдың деңнелин бедитпишаан, агроүлетпүр каттыжыышкыннарының ажыл-чорудулгазын шиитпирлиг экижидериниң чугулазын онзалап демделээн. Дыка хөй РАҮК чөвүлелдери боттарының сорулгаларын шын тодарадып, кичээнгейин Аъш-чем программазын амыдыралга боттандырарынче—кыска хуусаада эң эвээш чаргыдалды үндүрүп тургаш, хөй продукцияны малдан болгаш черден алырынче угландырып турар. Оон ачызында республика он бирги беш чылдың өзек чылынга болгаш бо чылдың баштайгы кварталында күрүнеге көдээ ажыл-агый продуктуларын садарының планныг онаалдаларын бүгү чүзүн аайы-биле ажыр күүсеткен. «Торгалыг» болгаш «Көк-Тей» совхозтарның бирги кварталда мал продуктуларын бүдүрер болгаш күрүнеге садар талазы-биле республиканың социалистиг чарыынга тиилекчи болганынга агроүлетпүр каттыжыышкыннарының Өвүр болгаш Кызыл район чөвүлелдери бичии эвес рольду ойнаан.

«Тиилелге» совхоз биле Кызылдың районнар араазының «Сельхозтехника» каттыжыышкынының харылзаазының агроүлетпүр каттыжыышкынының негелдезинге дүгжүп турарын ажыл-херектер болгаш оларның түңнелдери бадыткап турар. Ында, бир-ле дугаарында, керээ чуруму шыңгыы сагыттынып турар. Артык кезектерни чогуур үезинде чедиштир бээрин, чагыгларны хуусаазында күүседирин, септелгениң шынарының бедиин—«Сельхозтехника», а үрелик кезектерниң документилерин болгаш чагыгларны, агрегаттарның четче болурун болгаш четчир септелчилерни бээрин—совхоз хажын чөк хандырып турар. Күш-ажылды организастаарын, ажыл төлевирин, инженер-техниктиг амылдакчыларны четчелээрин болгаш оске-даа чугула айтырыгларны талалар ны дугуржуп, деңге шиитпирлеп келген. Мындыг сырый хазылзаа керээлиг талаларны чаңгыс книти сорулгага эккелген—эки эдилээр, эвээш септээр!

Чамдык районнарның агроүлетпүр каттыжыышкыннарының чөвүлелдери ам-даа сула ажылдап турар болгаш боттарының хүлээлгезин чогуур деңнелинге чедир боттандырбайн турар. Ындыг чөвүлелдерниң бүдүрүлгелериниң болгаш ажыл-агыйларының аразында харылзаа кошкан. Ылаңгыя «Сельхозтехникалар» каттыжыышкыннары биле совхозтарның аразында маргылдаалыг айтырыглар үзе шиитпирлеттинмейн турар. Барыын-Хемчик, Чөөн-Хемчик, Каа-Хем болгаш оске-даа РАҮК-терден ындыг чижектерни көрүп болур. Чөөн-Хемчик РАҮК-түң чөвүлелиниң хуралдарынга чөвүлелдиң чамдык кежигүннери келбейн баар безин таварылгалар турган. «Улус ажыл-агыйының оске адырларыгбиле көдээ ажыл-агыйның экономиктиг харылзаазын сайзыраңгайжыдар дугайында» СЭКП ТК-ның болгаш ССРЭ-ниң Министрлер Чөвүлелиниң докгаалын амыдыралга боттандырарынга мындыг байдал идиг бербес.

Районнарның агроүлетпүр каттыжыышкыннарының чөвүлелдери ажылдың дээштиг хевирлерин, ол ышкаш агроүлетпүр комплекизинге хамаажыр бүдүрүлгелерге болгаш организацияларга чогуур салдар чедирериниң аргаларын ам-даа тыппайн турар дээрзин партияның XIX область конференциязы айытнан. РАҮК чөвүлелдери боттарының эргелерин чедир ажылгавайн турар. Каттыжыышкынның чамдык кежигүннери ажыл-агыйжы эвес, үстүнден айтыышкын маназар чоруун эрги чаңчылдарга шамнаары чаңчыл апарган.

Көдээ ажыл-агыйны харыылап турар дыка хөй бүдүрүлгелер совхозтарга кандыг-бир чүвени кылып бээрин эвес, харын олардан хөйнү алырын оралдажып, боттарының дөрт хүлээлгезин болгаш чарган керээзин тоомчага албайн турарлар. Ындыг бүдүрүлгелер шын эвес саналгалар, немей бижилгелер-биле эртнен чылын алган акшазын—1,2 миллион рубльди совхозтарга дедир эгидер ужурга таварышкан. Ындыг таварылгаларны болдурбас дээш, районнарның агроүлетпүр каттыжыышкыннарының чөвүлелдери ажылын үениң негелдезинге дүүштүр организастаар, совхозтарны хандырып турар бүдүрүлгелерниң болгаш организацияларның ажыл-чорудулгазын үргүлчүнүң контролюнга алыр, РАҮК дугайында дүрүмнү ёзугаар шиитпирлиг болгаш тодаргай хемчегерни алыр херек. Бүдүрүлгелериниң совхозтар-биле кады кылган ажылының түңнелинче эвес, а боттарының сонуургалынче сагыш салыр чоруу чүгле ынчан эттинип болур.

Көдээ ажыл-агый бүдүрүлгезин ажыктыг организастаарынга, ону эргелеп башкарарынга кол роль республиканың болгаш районнарның агроүлетпүр каттыжыышкыннарының чөвүлелдеринге хамаажыр. РАҮК-терни бут кырынга тургузарынга улуг дузаны партия организацияларының чедирер. Маңаа СЭКП ТК-ның февраль (1984 ч.) Пленумунуң партия болгаш ажыл-агый органнарының ажыл-херээн капсырлаштырбас дугайында айтыышкынын амыдыралга боттандырары чугула. Чамдык партия райкомнары РАҮК-терниң ажылын кылып, хүн бүрүнүң айтырыгларын шиитпирлеп турар таварылгалар хөй. Партия комитеттериниң ажыл-агыйлар-биле ажылы дээрге-ле кижилер-биле, кадрлар-биле ажыл болур.

Ам часны хову ажылдарының бачым үези келген. Ону эң кыска хуусаада бедик шынарлыг эрттирери РАҮК кежигүннериниң демниг ажылындан хамаажыр. Бедик дүжүттүг магадылал ол.

Совет Тываның 40 чылын төлептигүткүүл

«Тыва кобальт» комбинаттың септелге-механика цехиниң даг дериг-херекселдериниң капитал септелгезиниң слесарьлар бригадазы социалистиг чарышка мурнуку одургуу доктаамал эөлеп, бүгү көргүзүглер талазы-биле бедик түңнелдерни чедип ап келген. Анатолий Щегловтуң удуртканы ол бригадада күш-ажылга дадыгын, хөй чылдарда ажылдаан хоочуннар-биле кады ажылга бедик харыысалгалыг, мергежилиниге сундугуп кирген аныктар база бар. Ындыгларның бирээзинге газ болгаш электрик-биле каңнакчы Н. Букин хамаарыжыр. Ол даакан ажылын эки шынарлыг күүседип, ай планнарын 130. 140 хуу боттандырып турар.

ЧУРУКТА: каңнакчы Н. Букин. А. ЗАЙЦЕВТИҢ фотозу.

ДЕПШИЛГЕЛИГ АРГАЛАР-БИЛЕ

Эрги-Барлык суур. Эртен эрте бажыңнарның хоолайындан ыштар ак-көк дээрже сыр дорт үнүп тур. Ол-бо талаже кешкилээн делгем күдүмчуларда ажыл-ишче далашкан ажылчыннарның, школаже углаан өөреникчилерниң шимчээшкинин чаа-ла эгелээн. Совхозтуң кол агроному-биле кады оон ажылдаар өрээлинче кирип келдим. Ол столунга барып олуруп алгаш, оожум топтуг айтыра-дыр:

— Че, башкы кандыг ажыл-херек дугайында чор ирги?

— Кызыл-оол Комбуевич, мээң школада пропагандистеп турарымны билир болгай силер. Совхозта часкы хову ажылдары кайы хире чоруп турарыл, черле ынчаш, бо чылгы сорулганар кандыгыл? Мону билип алгаш, дараазында киришээлде башкыларга, комсомолчуөөреникчилерге дамчыдар бодаан киижи мен—деп, чугаалады.

Амгы үеде совхозтуң сугаттыг шөлдеринде 142 тонна минералдыг чемиштиглиг төөкен. Часкы тарылгага ниитизи-биле 335 тонна үрезин негеттинип турар. Кызылдың сайгарылга базазындан ам-даа 50 ажыг тонна үрезин сөөртүр, 200 тонна картофель үрезинин Хакассиядан сөөртүр.

Хову турлагларының септелгези бүрүн доозулган. Чер ажылының дешилгелиг аргаларын ажыглаары-биле бот-оруга-чарылгалыг үш звенону тургускан. Олар мал чеми, картофель өстүрер дээш дирекция чери-биле керээлерни чарып алганнар. Совхозтуң механизаторлары он бирги беш чылдың дөртку чылында хөй дүжүттү алыр дээш эрес-шудургу ажылдап, Совет Тываның 40 чыл оюн төлептиг күш-ажылчы белекгерлиг уткуур сорулганы салган.

О. АКААЖЫК.
Барыын-Хемчик район.

3600 ТОННАНЫ

Өвүр районда «Ак-Чыраа» совхоз январь 4-тен эгелээш апрель 15-ке чедир «Суктак» совхозка 1200 тонна хыыргыыш кезин бээр тургаш, 1471 тонна кылдыр кезип белеткээн. Хыыргыыш белеткээринге совхозтуң чолаачызы Геннадий Монгуштуң удуртканы беш кижи составтыг чүдүрүкчүлер звенозу эң хөй тонна хыыргыышты черден болуп, түдүрүп сарааттааннар. Успа-Хөл шынаазында Буран-Хөл ховузундан хыыргыыш кезеринге Кызыл-оол Аян-оолдуң звенозу онза шылгараан. Аңаа механизаторлар Алдай-оол Түлүш, Сүтежик Монгуш, Эртине Кыргыс, Николай Дамдын, Анатолий Балган чайгаар үнген хыыргыышты кезип, грабльдеп, пресстээринге кызымак ажылдааннар.

Механизаторлар ам сиген кезеринің белеткелинче амдыгааштан эгелеп белеткеним эгелээн. Кижи бүрүзү техниканы септелгезинде бүрүн хаара туттунган. Совхозтуң механизаторлары Совет Тыванын 40 чыл оюнга тавариштыр эки шынарлыг 3600 тонна ногаан сигенин Кадатты, Буран-Хөл ховуларын. дан кезип белеткээр.

Н. ДАМДЫН.
Өвүр район.

БҮРҮН ЧҮҮЛДҮГЗҮНДҮВҮС

СЭКП ТК-ның Чиңгине секретары, ССРЭ-ниң Дээди Совединиң Президимуунуң Даргазы эш К. У. Черненконуң Москваның «Кадыыр болгаш Маска» металлургия заводунуң ажылчыннары-биле ужуражыышкынын үезинде чугаазын «Тыва тудуг материалдары» каттыжыышкынының ажыл-ишчилери түүлдүгзүнүп, ында айыттынган түүлдерни бодунуң коллективтеринге хамаарыштыр анализтеп, сорулгаларны тодараткан.

Сөөлгү чылдарда тудуг индустриязын сайзыраткыр талазы-биле чамдык ажылдар кылдынган. Түүйбү бүдүрүнүң Кызылдың түүйбү, Элегес-Аксының керамиктиг хана материалдары заводтары ажыр күүседип турар апарган. Каттыжыышкын бирги кварталда бараанныг продукция бүдүрүнүнің планын 105,9, ону сайгарарын 104,2 хуу боттандырган. Күш-ажылдың будүрүкчүлүүн 118,4 хуу четкен.

Күш-ажылдың будүрүкчүлүүн өстүрүнге дериг-херекселдерни чаарты кылганы, аар ажылдарны механизастааны улуг ролдуг болган. Элегес-Аксының заводунда эртнен чылын ийиги болгаш үшүү технологтуг шугумнарны ажыглалга киирген. Бо чылын бирги шугумну ажыглалга киирер. Бо чаартылгалар мооң мурнунда будүрүп турганындан ийи катап хөй продукцияны бөөр арганы тургузар.

Ынчалза-даа өске заводтарда ажылды механизастаар ажылдар оожум темпилиг. Кызылдың түүйбү заводун 1986 чылда эде дериг-септээри көрдүнген. Он ийиги беш чылда завод амгыындан ийи катап хөй продукцияны берип турар кылдыр чаартынар.

Продукцияның шынарын экижидери чугула сорулгаларның бирээзи дээрзин эш К. У. Черненко айыткан болгай. Түүйбүнүң марказын бедидер талазы-биле чамдык хемчеглер алдынып турар-даа бол, чугайның, сай-довуракгың шынары куду болуп артпышаан. Оон түңнелинде тудугжуларның ажылынга саадалгалар, эде кылышкынар туруп келир. Каттыжыышкынның бүгү звеноларының продукциязының шынарын экижидери, тудуг материалдарының камналгазын чедип алыры сонгаарлаттынмас сорулгаларның бирээзи болур.

Хамык ажыл кадрларның белеткелиндеп хамаажыр дээрзи биллингир. Кадржаан ажылчыннарга даянып ажылдаары чугула. Олар аныяк ажылчыннарны белеткээринге улуг үлүүн киирип турарлар. Будүрүлгениң мурнакчызы, Кызылдың түүйбү заводунуң ушткучузу Г. П. Гилёв, ында эптекчилер бригадирн А. А. Макшанов. Элегес-Аксының заводунда бригадир Ю. С. Мурзин, энергетик В. Асумба болгаш өскелер-даа кызымак ажылы-биле эш-өөрүнүп, коллективиниң хүндүткелин чаалап алган.

Ажылчыннарның амыдырал-байдалын экижидеринче заводтарның удурткучулары, профзвилел комитеттери эвээш эвес кичээнгейни угландырган. Оон чокээ болза, Элегес-Аксында тутунган он сес аал чурттаар чуртталга бажыңы, уруглар сады, Кызыл-Мажалыкта ажылчынар столовазы болгаш өске-даа түттүнүп турар социал-культурта албан черлери болур.

Ажылчын аңгының аныяк салгалын белеткээрин бүгү ниитиниң кичээнгейнинге турар ужурлуг. Будүрүлге бүрүзү школаларны шефке алган. Кызылдың түүйбү заводу-биле № 8 школаның аразында харылзаа калбаргаан. Школа доозукчуларының чамдыызы бо заводка ажылдап артып турар.

Тудуг индустриязын калбартыры дээрге-ле, ништики курлавырларны чөп ажыглаары, камналга-хумагалалды күштелдирери болгаш күш-ажылды организастаарын экижидери болур.

Ю. САМОЙЛЮК.
«Тыва тудуг материалдары» каттыжыышкынының чиңгине директору.

АНЫЯКТАР ДЭЭШ

Аныктарның мергежил шилип алырыга, оларны бедик мөзүг-шынарга киижидеринге эргежок чугула дузаны көргүзер дугайында эш К. У. Черненконуң «Кадыыр болгаш Маска» металлургия заводунуң ажылчыннары-биле ужуражыышкын үезинде чугаазы дыка чеп-түр. Бистиң токарьлар бригадазын безин аңаа чижек кылдыр көрээлиңер. Ында кадржаан ажылчыннар чүгле дериг кижи, а чедиши— чоокта чаа-ла ПТУлардан, школалардан келгеннер. Бистиң ажылдап турарывыс дериг-херекселдерни чаа дээрзи берге, оның беш чыл бараан болуп каапкан. Ынчалза-даа аңаа бүстер чүгле план күүседип турар эвес, бо чылдың эрткен дөрт айының чарыкчыны түңнели-биле металл болбазывыдыр будүрүлгелериниң аразынга бир дугаар черни эзледивис.

Чогаадыкчы арга, даанганишке ээ-харыысалгалыг чорук, ништики курлавырларны чөп ажыглаар, будүртүнген продукцияның шынарын чедип алыр дээш доктаамал демнисел — бригадада кол чүүл ол. Мурнунда чаңгыс азы бүдүн чартык ээлчег-биле ажылдап турган болзувусса, ам ийи ээлчег-биле ажылдап, дериг-херекселдерни эң ажыктыг кылдыр ажыглап турар бис. Чаа келген чедн аныяк ажылчыныывыс профессионал мергежилин заводка бедидип, техникумнарның, институттарының кежээки салбырларында, ажылчын аныяктарның школаларында өөренип турарлар. Ажылы болгаш өөредилгези дээш, чогаадыкчы болгаш чаартыкчы саналдары дээш ай сайында олар отчёдун бээр.

Эш К. У. Черненконуң онзалап демделээнін бригада керээзиниң дугайында каш сөстен чугаалап көрейн. Ниитизи-биле бистиң заводувуста бүгү ажылчыннар колдуунда од арга-биле ажылдап турар. Барыын бригада бүрүзүнде партия бөлүүг тургустунган. Бар четпестерни, ажыглаттынмайн турар курлавырларны коммунистер клередип тып турарлар. Чижээ, металл аймаан чогуур хуусаазының албаанывыстан азы оске металл эккелгениниден кайы хире артык чаргыдал үндүрүп турарывысты клередип тыпканнар. Чамдыкта ажык чок ажылдап, кандаи хөй чонгу үндүрүп турар бис, оон уламындаң электри-энергизын ажыр чаргыдаттар таварылгалар тургулаан. Эш К. У. Черненконуң металлургтар боттарының ажылын сайзыраңгайжыдар ужурлуг дээнин детквивес арга чок. Оон башка машина тудуушкунунда, тудугда болгаш улус ажыл-агыйының оске-даа адырларында четпестерни дарый чайладыры болдувас.

Н. ЯКУБЕНКО.
Кислородтуг машина тудуушкун заводунда токарьлар бригадирн, СЭКП Омск обкомунуң кежигүнү.

МЕРГЕНГЕ МЕРГЕЖЭЭН

Чаңгыс-ла бо сүт-бараан фермазынга чүгле молдурга кадарган, чээрби чедн чыл болган киижи боорга. Моол Арат Реслубликa баар халас путёвканы Виктор Кармага тыпсыр дугайында чайгылыш, чок шиитпирге совхозтуң директсиязы, партком болгаш профзвилел комитеди деңге келген. Ук шиитпирни фермада партия эге организациязының секретары, Тыва АССР-ниң Дээди Совединиң депутады Надежда Салчак улуг өөрүшкү-биле деткээн...

Бежен чылдарның төнчүзүнде «Тере-Хөл» колхоз Каа-Хем райоңнуу турган. Колхоз баштаар чери шеригден чаа келген оолду трактороға өөренири-биле район төвүнче, Сарыг-Сепче, чөрудупкан. Тур курсту дооскан соонда, «Октябрь 14 чылы» колхозтуң Мерген сүт-бараан фермазынга молдурга кадара берген болгаш удаваанда ол ферманың саанчызы Катя-биле өг-бүле түткан. Ынчангаш Виктор Карманың күш-ажылчы бажымының-даа, аас-кежиктиг амыдыралының-даа эгези чүгле бистиң чүртта эвес, харын, бүгү делегейде сурагжаан Мергенниң эриктенинге салдынган. Ол ам-даа уламчылап турар.

Виктор Каа-Хемниң чонун ону шупту ынчаар адаар, оон чогум ады—Доржу. Доржу Будуевич Карма ам районнуң хүндүлүг кижилериниң бирээзи. Принципиалдыг коммунист, СЭКП райкомунуң кежигүнү, Хөй-ниитичи, көдээ Советтиң депутады. Будүрүлгениң мурнакчызы, социалистиг чарыштың хөй удаа тиилекчизи, «Күш-ажылга шылгарал дээш» медальдың эдилекчизи. Аныяктарның дагдыныкчызы, бедик мергежилдиг ажылчыны.

Инек кадарчызы. Оон күш-ажыл дептеринде оон оске ажыл демделеттинмээн. Өскээр чораанының дугайында база чаңгыс-даа демделел чок. Оон паспортунун киир бижидилгезинде база өскерилге чок. Күш-ажыл дептеринге элээн каш арынны совхозтуң кадрлар килдизи немээр ужурга таварышкан: шаңналдар демделээр чер чедишпестээн. Эрткен чылын паспортка чүгле кудумчу өскерилген өг-бүленің моңгун кудазының будуузунде совхоз немелде тудугларлыг болгаш хөй өрээлдиг чаа бажың берген.

Ажылының болгаш амыдыралының аайы-биле ынай-бээр көөрүп азы янзы-бүрү ажылдар «шилип» чоруур улус бисте эвээш эвес. Удуртур органнар чорудуп турар болза канчаар, даалгапы күүседир апаар. Ынчалзажоң ол-бо ажылдарже шилчиир азы өскээр көжер чоукту ажылга шаптыктыын, чымыштыын болгаш күрүнеге каражалыын чүү дээр! А Доржу Будуевич чаңгыс ол-ла черинге, ол-ла ажылга бо хире үр үениң дургузунда бодунуң амыдыралын бараалгадып келген. Хоржок болгуже олардан чарылбас-даа. Харын, ынчангаш ол үк черни, оон агаар-бойдузун, оът-сигенин эки билир — ажыл-ишке чедишкинниң үндезини ол-ла болгай.

Өг-бүлеге таарымчалыг байдал, найырал болгаш хүндүлекиг — база-ла күш-ажылчы чедишкинниң үндезини. Ол дег хөй-аът киирикчизин тывары берге. Екатерина Шамбаевна ол дугайын эки билир. Оон күш-ажыл дептеринде базала чаңгыс демделел бар: «Октябрь 14 чылы» колхозтуң Мерген сүт-бараан фермазынга саанчы кылдыр хүлээп алыр». Оон бээр базала үжен чыл чоокшулап турар. Ол ам Тыва АССР-ниң алдарлыг малчыны хүндүлүг аттың эдилекчизи.

Өг-бүленің өөрүшкүзү болгаш аас-кежик —уруглары Эмма биле Эрес. Оларның кайызы-даа школачы, томаанныг, өөредилгезинге кызымак, кежээ. Ада-иезинге оларның дузаргаа аажок: бажың ишти үргулчу арыг-силиг болгаш эмгелиг. Инек саар, огород суттарар, бызаа азы өшкү кадарар дээш оларның кылбас-тутпас ажылы чок. Оларның ада-иезинден дудак чок ажылгыр болгаш төлептиг кижилер болурунга чигзинир турбас. Ындыг балгакчыларны өстүрери школа программазында көрдүнген.

Мерген — Тыванын төөгүзүнде алдарлыг черлериниң бирээзи. Ону бо хүннерде, ийи даклыр орденниг Тыва АССР-ниң ажылчы чону Совет Тыванын дөртен чыл оюн уткуурунга белеткенип турар үеде, демделээри чугула. Ферма чанында бичии даг кырында С. К. Токга турасказал район төвү Сарыг-Септен безин иле көстүр. Мергенниң үнүнга төрүттүнген, маңаа чүрттан чораан сураглыг кижиниң чүртунда ажылдап чоруурунга Доржу Будуевич чоргаарланып чоруур. А Екатерина Шамбаевнаның аазы—С. К. Токабиле кады Чолдак Степанның чалчазы чораан дөрт кижиниң бирээзи. Ам Сыгыртаа Шамбаа сезен харлыг, кадык болгаш сергек.

Мергенниң үндезиң чүрттакчызы апарган Доржу Карма бөгүн безен харлап турар. Оон ажыл-иштинге чедишкиннерге, амыдыралчүртталгазынга аас-кежикти болгаш кадыкшылды күзедивис.

Ч. КАРА-КУСКЕ.

Ажыглалга кирер тудугларда

ХУУСААЗЫН ЧЕЖЕ УЗАДЫРЫЛ

Кызыл-Мажалыкта сүт заводу— бо чылын ажыглалга кирер тудугларының бирээзи. Ажыглалга кирер ужурлуг тудугда ажыл канчаар чоруп турарын чоокта чаа барып сонуургап көрсем бис.

1983 чылда-ла дужаар ужурлуг турган бо сүт заводунуң ажыглалга кирбээнин болгаш бо чылче шилчээнин, ажыглалга кирер чамдык объектилерде ажылдың дыка суларакы онза дүвүренчиг боон турарын СЭКП Тыва обкомунуң пленумунга шүгүмчүлеп демдеглээн болгай.

Эрткен чылы-на ажыглалга кирер турган бо тудутнуң чогуур хуусаазында ажыглалга кирбейн барган чылдагаанны чүдел?

Мону тудуп турар тудуг организацияллары — «Тыва даг-дүгү тудуг» эргелели, «Востоксантехмонтаж», Сибтехмонтаж», «Сибвостокэлектромонтаж», «Спецтепломонтаж» тудуг эргелелериниң удуртукчулары СЭКП ТК-ның декабрь (1983 ч.) болгаш февраль (1984 ч.) Пленумнарының негелделеринден, партияның XIX область конференциязының шиитпирлеринден амдаа чогуур практиктиг түңнелдерни ылгабанында, мүн-ажылчы коллективтерниң дең-дескиниң ажылдаарын хандырбаанында, бар курлавырларны болгаш аргаларны багай ажыглап турарында. Күш-ажыл болгаш бүдүрүлге сагылга-чурумуң бызыглаар, ажыл шагының чидирини болдурбас талазы-биле хемчеглерни идепкейжиңдиң чоруткайн турарында.

Тудуг шөлүг бүрүзүнде ажылдың канчаар чоруп турарының байдалын тудуг организацияларының удуртукчулары хүн бүрү ханызы-биле сайгарып, ажыглалга кирер объектилерге материал-техниктиг курлавырларны болгаш ажылчын күжүн мөөңнээр талазы-биле шимченгир хемчеглерни ап, ажылчыннарның бедик бүдүрүкчүлүг ажылдаарынга таарымчалыг байдалдарны тургузуп, ажылчын бүрүзү, бригада, участок бүрүзү хүн бүрүнүң планныг онаалдарын күүседирин чедип алыры эргежок чүгүла. Бир эвес дээштиг хемчеглерни албас болза, тудугда байдал улам нарыйдап, чүгүла ажыл-агый объектилерин ажыглалга кирери үстүп болдур. Бо бүгүнү амыдыралга боттандырар дээш тудуге онза кичээнгейни салыры чүгүла.

Сүт заводунуң тудуун шапкычыдар, айыткан хуусаазында ажыглалга кирер дээш бо хүннерде мында «Шагонартажстрой» трестиң № 42 тудуг эргелелиниң шеверлекчилери, «Тыва даг-дүгү тудуг» эргелелиниң тудугжулары, «Сибвостокэлектромонтаж» трестиң, «Спецтепломонтаж» трестиң Абаканда участогунуң «Сибтехмонтаж» тудуг участогунуң монтажниктери, № 3 тускайжыктаан тудуг эргелелиниң тудугжулары ажылдап турар.

Тудугжуларның күш-ажылын шын организастаар, күш-ажылдың сагылга-чурумун быжыглаар, тудугда байдал улам нарыйдап, чүгүла ажыл-агый объектилерин ажыглалга кирери үстүп болдур. Бо бүгүнү амыдыралга боттандырар дээш тудуге онза кичээнгейни салыры чүгүла.

— Бо сүт заводунуң тудуун 1979 чылдың апрель айда эгелээн. 1983 чылдың дөрткү кварталында ажыглалга кирер ужурлуг турган тудуг чүве. Маңаа тургузар ужурлуг дериг-херекселдерни чогуур үезинде эккелбээнинден, шала кылыр плиткалар чок болганындан база өске-даа чылдагааннардан айыткан хуусаазында ажыглалга кирбейн барган. Бистиң тудугжуларывыс мозаикалыг шаланы кылырындаа сүмелеп турду. Шала кылыр плиткалар келбестеп туруп бээрге, тудугжуларның сүмезин ёзугаар мозаикалыг шаланы кылып киришкен бис. Ам 200 дөрбелчин метр шаланы кудары арткан. 570 дөрбелчин метр штукатур ажылдарын дылырынга белеткел ажылдары чоруп турар. Бо ажылды чылыг эгелей бээря билек кылып киришкен.

«Сибтехмонтаж» тудуг участогунуң Ак-Довуракта монтажниктери маңаа салыр дериг-херекселдериниң 20 хуузун эптеп тургузуп алган. Кочёлдуң чылыг системаларын эптээринге бүрүн белеткеп каан-даа болза, арткан ажылдарны кылыр кижилер чок болганындан ажыл туруп берген. Чылыг системазы кылыр монтажниктер чок болуп турар. Курганның «Росгипромясомолпром» институдундан тускай эртемниг технологту мынчага чедир чорудуп берээнинден дериг-херекселдерни эптеп кылыр ажылдар аңаа туруп берген.

Бо чылын ажыглалга кирер сүт заводунуң тудуунда бо хүннерде янзы-бүрү тудуг организацияларындан тудуг талазы-биле янзы-бүрү мергежилдиг кижилер ажылдап турар. «Шагонартажстрой» трестиң № 42 тудуг эргелелиниң шеверлекчилери шалаларны белеткеп, монтажниктер изиг сугну соодар черни эптеп кылырында ажылдап турар. Мында ажылдап турар тудугжулар ажылды шынардыг чорударынче, күш-ажылдың бүдүрүкчүлүүн бедидеринче кол кичээнгейни салып, аразында чарыштыг ажылдап турар.

Тудугнуң чоруп турар байдалын цехтер аайы-биле көрүп көөрге мындыг. Компрессор цехинде дериг-херекселдерни эптээш тургузуп каан. Шалазын чедир кылган, автоматиканы тургузары арткан. Соортүп эккелген сүттү хүлээп алыр өрээлдиң шеверлел ажылдарын кылыры болгаш даш шаланы цементилээри арткан. Дериг-херекселдер турар өрээлде дерилгелерни тургузуп каан болгаш оларны демир хоолайлар-биле тудуштурары арткан. Маңаа 11 доскаар турар. Сүттү савалаар цехте технологтуг дерилгелерни чедир кылып, өрээлдиң дээвиирин болгаш шалазын кылыр. Бо ажылдарны кылып чорударынга хөй уе негеттинери чугаажок. Сүт продуктуларын соодар черде кылыр ажылдарга амдыызында хол дегбээн.

Кызыл-Мажалыктың сүт заводу хонукта 10 тонна сүттү болбаазырадыр. Бо чылын 551 мүң рубльдин капитал салыышкынын шингээдип алыр сорулга тудугжуларның мурнунда туруп турар. Эрткен үш айларда оон чүгле 147 мүң рубльди шингээдип алган. Сүт заводунда тургузуп турар дериг-херекселдерни бистиң чүртувуска болгаш Герман Демократтыг Республикага кылган.

«Совет Тываның 40 чылынга — шалыпчы 40 неделя!» деп күш-ажылчы эвлегни эрттирер дээн кыйгырыгны сүт заводунуң тудуунда ажылдап турар тудугжулар база-ла бедик кедүрүлүшкүнбиле хүлээп алганнар.

Бызаңчы-бетонщиктер Борис Байыр, Канчыыр-оол Монгуш онаашкан ажылын ак сеткилдиг күүседип, ажылды эки шынарлыг кылыр, күш-ажылдың бүдүрүкчүлүүн бедидер дээш күжениишкинниг ажылдап турарлар. Олар чыл эгезинден бээр планныг онаалдаларын доктаамал ажыр күүседип, өске эш-өөрүнге үлегер-чижээн көргүзүп турар. Бирги кварталдың түңнелин ёзугаар бедик көргүзүглерни чедип алган, бо мурнакчы тудугжулар шаңналдыг черлерни эзлээн. Дөрт айларның планныг онаалдаларын хуусаа бетинде эки шынарлыг боттандырганнар.

Ажыглалга кирер тудугда ажыл чоруп турар-даа болза, тудугжуларның болгаш монтажниктерниң күш-ажылын организастаар турарында четпестер ам-даа бар. Социалистиг чарышты организастап турар-даа болза, оон дээштиг болурун чедип албайн турар. Хүнде, неделяда, айда кымның канчаар ажылдап турарын көргүскен стендилер, көргүзүт самбыралары кылдынмаан. Совет Тываның 40 чылынга тураскаатнан күш-ажылчы эвлегниң түңнелдерин неделя санында үндүрүп, ол көргүзүглерни тудугжулар билген турары-биле кескү черге азып турган болза, ажыл бүдүнгүр-даа болур турган ийик. Бо талазы-биле көскү агитация тудуг шөлүнде көзүлбес. Социалистиг чарышты организастаар талазы-биле «Тыва даг-дүгү тудуг» эргелелиниң профэвилел комитединиң (даргазы В. В. Хаит) четпес ажылдап турарын бо база-ла хереченлеп турар. Ажылчыннарның күш-ажылын мынчаар организастап турарындан чамдык тудугжулар неделя дургузунда канчаар ажылдааның эки-ле билбейн турар. Бир эвес чарыштың түңнелдерин доктаамал үндүрүп, ону кескү черге азып турган болза, тудугжулар мурнунда канчаар ажылдааныңдан чогуур түңнелди үндүрүп, шалыпкын ажылдаарынга-даа идиг болур турган ийик.

Ак-Довуракның үлетпүр будүргүлгелер комбинады тудугга хереглээр тудуг материалдары-биле тудугжуларны четче хандырбайн турарындан ажыглалга кирер объектилер айыткан хуусаазында ажыглалга кирбейн, ооскүн темпилиг туттунуп турарын улус депутаттарының Барын-Хемчик район Соведиңиң чоокта чаа болуп эрткен сессиязынга база шыңгыы шүгүмчүлээн. Туттунуп турар сүт заводунуң дирекциязын (директору М. М. Нагеров), «Тыва даг-дүгү тудуг» эргелелиң (В. И. Музыченко), «Сибтехмонтажтын» Ак-Довуракта участогун (О. Т. Кириенко) болгаш өске-даа тудуг участоктарының четпес ажылдап турарын демдеглээн.

Кызыл-Мажалыктың сүт заводунуң ажыглалга киреринии чон четтикпейн маңап турар, деп чүвени мону тудуп турар тудуг организацияларының удуртукчулары, районнуң удуртукчу даргалары болгаш Тываның сүт комбинадының директору И. С. Юртаев-даа эки билип турар. Ындыг турбуже, эрткен чылын-на ажыглалга кирген турар ужурлуг бо тудутну чогуур хуусаазында ажыглалга кирбейн баргаш, ону бо чылдың сөөлгү кварталында ажыглалга киирер деп турар. Тудугнуң темпизин дургедедир, кижи күжүн мөөңнээр, күш-ажылды шын, чөп организастап турган, сүт заводун хуусаа бетинде ажыглалга киирип болдурунуң бүгү аргалары бар боон турар.

Сүт заводун бөгүн-даа ажыглалга киириптер болза, аңаа ажылдаар ужурлуг ажылдакчылар — мастерлер, аппаратчиктер, компрессорщиктер мынчага чедир белеткеттинмээн. Хамык чүвени кадрлар шиитпирлээр дээр болгай бис. Маңаа ажылдаар кадрларны өөредип алыр талазы-биле Тываның сүт комбинады (И. С. Юртаев) боттуг хемчеглерни албайн турар.

— Кызыл-Мажалыкта сүт заводу ажыттына бээрге, аңаа ажылдаар кижилерни белеткеп ап турар силер бе?— деп И. С. Юртаевтен айтырарывыска:

— Барын-Хемчиктен 2 кижини Кызылдың сүт комбинадында өөредип тур бис. Олар компрессорщиктер болур. Шупту ажылдаар кижилерниң саны 23—деп, харыылап каан, бо-ла. Арткан кижилерни кайда, канчаар белеткеп турарының дутайында чаңгыс-даа сөс этпээн.

—Кызыл-Мажалыкта тутунуп турар сүт заводунга практиктиг кандыг дуза чедирип турар силер?

— Ону тударының тудугжуларның херээ ышкажыл, бистиң аңаа хамаарылгавыс чок. Кажан тудуп каарга, чугаа өске херек—деп, эш Юртаевтиң чугаазы мындыг болган. Моон алгаш көөрге, Тываның сүт комбинадының дирекциязы заводтуң тудуун дүргедедир дээш дээштиг хемчеглер албайн турар.

Сүт заводунуң тудуун дүргедедир, ону ажыглалга киирер дээш дүрген хемчеглерни алыры—районнуң партия, совет органнарының, тудуг организацияларының база Тываның сүт комбинадының дирекциязының мурнунда туруп турар соңгаарладып болбас сорулгаларның бирээзи.

М. ООЮН,
«Шынның» корр.

Борбаанай Эвидээнековна Монгуш — Кызыл районда «Тинлелге» совхозтуң төп тараа шаңында 24 чыл ажылдап турар. Оон ажыл-ишке өөреткен аныяктары хөй. Чижээлээрге, Амыр Монгуш, Аясмаа Ооржак ышкаш мурнакчы аныяктарны маңаа адап болур. Сезоннуг үелерде үрезни арыглаар, хораннаар дээш ажыл бачым апаар. Хоочун ажылдакчы ол бүгү ишке пат чаңчыккан. Ол он бирги беш чылдың үшкү чылының мурнакчызы болуп келген.

ЧУРУКТА: Б. Э. Монгуш.

К. ЧООДУНУҢ фотозу.

КҮЖЕНИИШКИНИН КОШКАТПАЙН

Сүт-Хөл районда Күш-ажылдың Кызыл Тук орденниг «Сүт-Хөл» совхозтуң парткому, дирекциязы, профэвилел комитеди бригада керээзи-биле ажылдап болур чер ажылдыг эвеноларны шилип, оларның бедик будүрүкчүлүг ажылдап болурун аналиэтеп көрген болгаш аңгыаңгы салбырларда тараа болгаш мал чемнерин будүрер беш эвеноларны бригада керээзи-биле ажылдаарынче шилчиткен. Совхозтуң дирекциязы, түскай эртемнигнерни эвеноларның удуртукчулары болгаш кежигүннери-биле сумележип, бригада керээзиниң ужуруттазын тайылбырлап, оон ажыктыг талаларын долузу-биле таныштырган.

Эвено бүрүзү чарган керээзин ыяап-ла күүседир дээш шалыпчы ёзу-биле ажылдаарын дугурушкан. Кара-Чыраа салбырында Серго Свердловтун эвенозу 310 гектар черге кукурузаны тараап, бир гектардаңга 180 центнер ногаан массаны ажаап албышаан, нитизи-биле 5580 тонна дүжүттүг алырын хүлээнген.

Кызыл-Тайга салбырында Оюң-оол Лакпаа баштаан сугтарыкчылар 170 гектар черге суланы ажаап-тежээр, оон бир газыңдан 17 центнер дүжүттүг ажаап ап, нитизи-биле 289 тонна суланы алыр сорулганы салганнар. Ол ышкаш Ишкин салбырда Чеченоол Сатка удуртқан тараа өстүрер звено 80 гектар кызылтастың суттарылгазын үш удаа чорудуп турган, 130 тонна кызылтасты ажаап алыр сорулганы салганнар. Олар бедик шынарлыг, арбын орулгалыг продукцияны будүрер дээш күжениишкинин хүн бүрүде кошкатпайн турарлар.

Б. ОНДАР.

ҮЛЕГЕРИН ЭДЕРЕР

Дөң-Терезин суурнуң Октябрь 50 чылы аттыг кудумчуда Ирина Максимовна Монгуш удурткан агитквартира суурда эки ажылдыг. Ында 32 өг-бүле хаара туттунган. Чурттакчыларның нинти хуралын айда бир удаа план ёзугаар эрттирип, аңаа делегейде болгаш чурт иштинде байдал дугайында лекция, беседаларны кылып, уруг-дарыг кижизидилгезиниң, корум-чурумнуң, суур чаагайжыдылгазының, чонның совхоз будүрүлгезинге киржилгезиниң дугайында болгаш чурттакчыларының амыдыралы-биле холбашкан өске-даа чүгүла айтырыгларны чугаалажып турар.

Агитквартираның ажыламыдыралы солун, организастап эрттирип турар ажылдары хөй талалыг. Чижээ, бо чылдың февраль 19-та кудумчу шагаазын организастап эрттирген. Аңаа агитквартираның бот-тывынгыр артистери солун программалыг концертти белеткээш, суурнуң чурттакчыларынга бараалгатткан.

Агитквартирага быжыглаан малчыннарже үнүүшкүннерни кылып, сезоннуг ажылдар үезинде совхозка шеф дузазын чедирип турар. Бо чылын олар кадарчылар Лопсан Карим-оол, Казак-оол Ооржак, Демир-оол Ооржак оларга шефтеп чеде бергеш, кажаа көрежин коптарып ажылдаан.

Агитквартирада уран холдар бөлгүмү доктаамал ажылдап турар болгаш амданныг аъш-чем, аргаан, даараан үүлдер, идик-хеп целгелгези бо-ла болур.

Агитатор башкылар Окай-оол Ооржак, Татьяна Ооржак олар агитквартираның идей-кижизидилге база масса-политиктиг ажылдарын организастажыынга улуг үлүг-хуузун киирип турарлар. Ада-иелер-биле школаның харылзаазын база олар быжыктырып, кижизидилге ажылының быжыг өзээн тудуп турар.

Светлана Ооржак, Башы Монгуш, Седип-оол Ооржак, Тамара Монгуш ышкаш идепкейжилер агитквартирага күш-ажылдың сагылга-чурумун хажыда бээр, прогул кылыр чоруктуу болдурбас дээш демнежип ажылдап, чугле агитквартирадың чурттакчыларынга эвес, суурнуң бүгү чурттакчыларынга үлегер-чижээн көргүзүп турар.

Суурда бүгү агитквартиралар мынчаар демниг ажылдаар чүве болза, суурувус корум-чурумнуг, аян-шинчилиг, үлегерлиг болур ийик.

М. ООРЖАК.
Барын-Хемчик район.

СЕПТЕЛГЕДЕ

«Сүт-Хөл» совхозтуң төп машина-трактор мастерскаязының дарганнары Мадар-оол Күжүгет, Тенек-Кара Сат олар часкы тарылгага хереглээр техниканың чамдык чугула херекселдериниң септелгезин кылбышаан, демир кылыгларны будүрүп турарлар.

Б. ОНДАР.

ЕРЕВАН. Раздянның машина тудуушкун заводунда бирги класстың «Автоматика —101 С» дээр стереофоникти элейтропроигрывательдерни (шеилде болук) будүрүп үндүрүп эгелээн. Бараан күрүне шылгалдаазын чедишкинниг эртнен, ам ону калбаа-биле үндүрүп эгелээринге белетнел чоруп турар.

«Автоматиканың» даштыкы кааскалгазын заводтуң амыдырал радиоаппаратуразының конструктор кылдизи кылган. Ол дээш электропроигрыватель Пловдив хоорайга (Болгария) эртнен делегей ярмарказынга алдын медальбиле шаңнаткан.

ЧУРУКТА: «Автоматика — 101С» дээр электропроигрывательди инженер-конструктор В. Григорянның көргүзүп турары.

М. ШАХБАЗЯННЫҢ фотозу. СЭТА-ның фотохрониказы.

«ХУУДА СКЛАДТАР»

Шоодуглуг аян-биле

Складтар кымга-даа херек болбайн аан. Кижиниң хууда эт-севи, тарыл алган ногаачимазы дээш чүү турбас дээрил. Аптарага сыңмас чүүлдер база турар. Ким чүнү, кайа шыгжаары хамаан эвес. Өске янзылыг «хууда складтар» тыптып келгенин мен дыңнадым. Ол дугайын номчуккуга хөөреп берип көрейн.

Кончуг дээш эким бар. Оон адын Билирбей дээр. Меня Хынаарбай дээр чүве. Бидирбей мени сакты бээр кижи. Мээң бажыңымга бо-ла чедип келир. Ырак-узак чер дивес, бир көөрге-ле, бо кирип олурар. Ол ам база аалдап чедип келген. Дүүн-ле келир ужурлуг тургаш, машина чок саадаан. Бээр кээр автобустуң аккумуляторун гаражка турда, оорлап алгаш барган. Ынчангаш чорумал машинага туттунуп келген болду.

Эким бодунуң бүгү-ле сагыш-сеткилин тө каап олур: «Бо-ла чораш дыңнаарга, автобус, машина мунган чолаачылар бир-ле артык кеметки чидирген болур, кара кайгамчыктыг чүве. Дириг кижиниң бир караан үштүп, будун ооруп аптаарын-биле дөмей, машина-балгаттың бир чүгүла келээ чокта, шимчевес болбайн канчаар. Ол артык кезектерни ай-айыларга үлеп бээр.

Чагыдарга база сураг баар».

Машиналар тонап турар дугайында эким хөй-ле барымдаалар чүтээлады. Шынап-ла, бир-ле автобудурулге азы автопарк чанында чеде бээр болзувусса, ында турзуп каан кандыг-даа дүрзүлүг техника турар болур чүве. Ол бүгү караамга чуруттунуп келди. Оларны артында-ла чыскаай тургузуп каан болур. Улуг үрелгенниң машиналарын шыгжаар күрүне складтарындан ангыда «хууда складтар» немежин, төрээлекчи чоруктуу чамдык кижилер корбозчеңнеп арттырып турары черле алдеп. Шак мындыг складтарны чок кылыр болза эки деп түңнелге келген бис. Кандыг кезекти, кайнын алганын, кажан кымга сатканын канчап билип алырыл?

— Автобудурулгелер артык кезек читкенин демдеглевейн, оларның камгалалкадагалалын кошкатканындан мындыг сандаргай чоруктарны илередип, баш удур чайлаткан.

Бодангаш шаг болдувус. Оларның санын баштай тодарадып алза эки деп шиитпирлээн бис. Оон соонда кандыг кезекти, кайнын алганын, кажан кымга сатканын канчап билип алырыл?

— Автобудурулгелер артык кезек читкенин демдеглевейн, оларның камгалалкадагалалын кошкатканындан мындыг сандаргай чоруктарны илередип, баш удур чайлаткан.

Ботгарыныр кышкы багай белеткелдиг киргеш, кыштаглаашкынны организас чок эрттирип турарын агаар-бойдустуң таарымча чок болуушкуннарынче чүүй каар фактылар илерээн. Чижээ, «Могей-Бурен» совхозтан чүгле март айда 270 чаш хураган ажаалда-чемгерилгезин кошкатканындан өлген. Эң-харыысалгазы чавыс. малдың ажаалда-чемгерилгезин кошкак чорудуп турар кижилерге мал кадартканындан ындыг кадарчыларның кодиннарындан хөй чаш хураганнар өлүп хораан. Ылангыл Иргит Монгенин кодунда 57 хураган өлген, оон чугле 12-зин төлээр кылдыр акт тургускан. Иргит Ойду Александр Ымы. Маңзыг Василов оларның кодунда хөй хураганнар хораан. Совхозтуң дирекциязы, бригадирлер, түскай эртемнигнер малчыннардан негелдеин кошкатканының түңнели ол,

Чамдык кадарчыларның кажаалары шааран, ханазы доштуг, ол дош-хыраа эрип турарындан хөй кажааларының ишти өл-шык. Малдың чаш төлүг соок чывар-хаттан өкпеге дегдирип, ижин аараш өлүп турар. Мал эмчилери малды эмнеп турза-даа, эм-биле чедир хандырбайн турарында чылдаң хал орары четпес. «Могей-Бурен» совхозта чаш хураганнардан ангыда, будун болгаш чаптык азыралда хойлар хөй. Кодан бүрүзүнде дугаарлаваан чаш хураганнар бар. Стоматиттен, ижин аарыыдан, өске-даа аарыглардан аараан хураганнар, хойлар бо совхозта бар. Чүгле март айда ол ажыл-агыйдан 410 хөй өлген, оон чартыындан хөйу — чаш хураганнар. Мал чемнери чамдык коданнарда төнген.

ССРЭ-ниң 60 чылы аттыг совхозта кыштаглаашкынның байдалы багай болганын контролёрлар илередилер. Мал чемнерниң курлавыларын төнүп, одар-белчирде от-сиген эвээжеп турар. Март айда ында сарлыктар, хойлар, чаш хураганнар хорамчазы улуг болган. Совхозтуң иштики хереглелинге чеди боданы, тозан ажыг хойну чарыгдаан. Од малларның хөй кезии ценуроотап аараан. Бо совхозта Иргит Кылың-оол, Саая Оойлу, Донгак Ак-Сал оларның эзхарыысалга чогундан, малдың ажаалда, чемгерилгезин баксыратканындан хөй чаш хураганнар өлүп хораан. Бо талазы-биле бүрүүлүг удуртукчуларга хемчегни онаап, когаралдың орнун эгидеринең хемчеглерин алган.

Нинтизи-биле районда ара салган малдарның саны бо хүннерде хөй болганы хынаддадан илерээн. Районнуң девискээринде часкы когурум эгелээн. Малга ол кончуг бергедээшкиннерни таварыштырып турар. Ынчангаш малды ыжык черге кадарары, харын-даа кодандан-даа үндүрбейн, сери, кажаа чанында сигеннедип, чемгерери негеттинип турар. Бо ажылды организастаарын совхозтар директорлары, мал ажылының түскай эртемнигнери, малчыннар кончуг оожум чорудуп келген. Мал баштының хорамчалыы, оон продуктулуунуң чавызаазы кыштаглаашкынны чогуур негелдеге чедир чоруттаанында, чемгерилгени, суттарылганы болгаш ажаалданы четпес чорукланында.

Кыштаглаашкынның эң харыысалгалыг болгаш берге уези арткан. Ону организастыг болгаш чедишкининг эрттирери районнуң улусчу контролёрларының чугула ажыл-херээ болуп турар.

Д. МОНГУШ,
Мөңгүн-Тайга районнуң улусчу контроль комитединиң даргазы.

ХОРАМЧА ХӨЙ. ЧҮГЕ?

Мөңгүн-Тайга районда ниитизи-биле 86 мүң ажыг хой, ошку, 5 мүң ажыг сарлык, 1964 баш чылгы мал кыштап турар. Бо хүннерде 18 мүң ажыг чаш хураган, 1021 аңай немешкен. А ажыл-агыйлар ниитизиң малынга четчир санныг мал чемин белеткеп турза-даа, олар чылдың-на чедишпейн, чемгерилге единицазы чавыс боон келген. Бир баш малга чүгле 19 хүү мал чеми онаажып турар. Моон чылдагаанындан чывар-хаттыг, кыштың кылын харлыг, соок үезинде мал чемнери төнүп, чедишпестей бээр. Бо кыш мурнуку чылдарныңдан соок болган. Улусчу контрольдуң бөлүктери, постулары чер-черге массалыг хыналданы февраль, март, апрель айларда чоруткан. Харыысалга чок, ажыл-агыйжы эвес чоруктарны илереп, баш удур чайлаткан.

Боттарының кышкы багай белеткелдиг киргеш, кыштаглаашкынны организас чок эрттирип турарын агаар-бойдустуң таарымча чок болуушкуннарынче чүүй каар фактылар илерээн. Чижээ, «Могей-Бурен» совхозтан чүгле март айда 270 чаш хураган ажаалда-чемгерилгезин кошкатканындан өлген. Эң-харыысалгазы чавыс. малдың ажаалда-чемгерилгезин кошкак чорудуп турар кижилерге мал кадартканындан ындыг кадарчыларның кодиннарындан хөй чаш хураганнар өлүп хораан. Ылангыл Иргит Монгенин кодунда 57 хураган өлген, оон чугле 12-зин төлээр кылдыр акт тургускан. Иргит Ойду Александр Ымы. Маңзыг Василов оларның кодунда хөй хураганнар хораан. Совхозтуң дирекциязы, бригадирлер, түскай эртемнигнер малчыннардан негелдеин кошкатканының түңнели ол,

Чамдык кадарчыларның кажаалары шааран, ханазы доштуг, ол дош-хыраа эрип турарындан хөй кажааларының ишти өл-шык. Малдың чаш төлүг соок чывар-хаттан өкпеге дегдирип, ижин аараш өлүп турар. Мал эмчилери малды эмнеп турза-даа, эм-биле чедир хандырбайн турарында чылдаң хал орары четпес. «Могей-Бурен» совхозта чаш хураганнардан ангыда, будун болгаш чаптык азыралда хойлар хөй. Кодан бүрүзүнде дугаарлаваан чаш хураганнар бар. Стоматиттен, ижин аарыыдан, өске-даа аарыглардан аараан хураганнар, хойлар бо совхозта бар. Чүгле март айда ол ажыл-агыйдан 410 хөй өлген, оон чартыындан хөйу — чаш хураганнар. Мал чемнери чамдык коданнарда төнген.

ССРЭ-ниң 60 чылы аттыг совхозта кыштаглаашкынның байдалы багай болганын контролёрлар илередилер. Мал чемнерниң курлавыларын төнүп, одар-белчирде от-сиген эвээжеп турар. Март айда ында сарлыктар, хойлар, чаш хураганнар хорамчазы улуг болган. Совхозтуң иштики хереглелинге чеди боданы, тозан ажыг хойну чарыгдаан. Од малларның хөй кезии ценуроотап аараан. Бо совхозта Иргит Кылың-оол, Саая Оойлу, Донгак Ак-Сал оларның эзхарыысалга чогундан, малдың ажаалда, чемгерилгезин баксыратканындан хөй чаш хураганнар өлүп хораан. Бо талазы-биле бүрүүлүг удуртукчуларга хемчегни онаап, когаралдың орнун эгидеринең хемчеглерин алган.

Нинтизи-биле районда ара салган малдарның саны бо хүннерде хөй болганы хынаддадан илерээн. Районнуң девискээринде часкы когурум эгелээн. Малга ол кончуг бергедээшкиннерни таварыштырып турар. Ынчангаш малды ыжык черге кадарары, харын-даа кодандан-даа үндүрбейн, сери, кажаа чанында сигеннедип, чемгерери негеттинип турар. Бо ажылды организастаарын совхозтар директорлары, мал ажылының түскай эртемнигнери, малчыннар кончуг оожум чорудуп келген. Мал баштының хорамчалыы, оон продуктулуунуң чавызаазы кыштаглаашкынны чогуур негелдеге чедир чоруттаанында, чемгерилгени, суттарылганы болгаш ажаалданы четпес чорукланында.

Кыштаглаашкынның эң харыысалгалыг болгаш берге уези арткан. Ону организастыг болгаш чедишкининг эрттирери районнуң улусчу контролёрларының чугула ажыл-херээ болуп турар.

Д. МОНГУШ,
Мөңгүн-Тайга районнуң улусчу контроль комитединиң даргазы.

Дептшилгелиг арганы шиңгээдиңер!

КОЛЛЕКТИВТИГ КЕРЭЭ

6. Ажылды планнаары

Бот-оруга-чарылгалыг бригаданы, звенону коллективтиг кереэже шилчидерде, мурнунда 3—5 чыл иштинде ажылын хынаачалыг сайгарып көөру, ажылды организастаанында, черни, аква-хөрениин болгаш бараан-материалдыг үнелиг чүүлдерни ажыглаанында, техниканы ажыглалыңа бар четтестирни илередири, будурулгениң күрүнеңдэри дилеп тиварь, четпестерни эдериниң болгаш курлавырларны чон ажылдап кылыры чугула. Ол чорук бригада, звено бүрүзүнге продукция будурериниң болгаш чаргдалдар хемчээлиниң талазы-биле үндезин планнарны ажылдап кылыр арганы бөөр.

Культуралар айы-биле дүмчүттүрүп болгаш продукция будурериниң хемчээлин тодарадыш тура, учеттуг болгаш будурулге—сан-хөө планының түргэйлэрин удуртулга, болдурар болгаш аңаа черниң шынарын барымдаалап көөрүлден аңгыда үрезиниң шынарын, чөмшчидилгелер-биле, гербициттер-биле, еске-даа будурулге курлавырлары-биле хандыртынганын база барымдаалар херек.

Будун чылдың бот-оруга-чарылгалыг будурулге девгаашы ажылдап ыяры технологтуг картаны тургузарындан эгелээр. Ону ажылдап кылырыңга кол специалистер база күш-ажылчы коллективтиңиң кежигүнэри киринер. Кол экономист биле кол бухгалтер экономистиг киргүүлериниң болгаш аяны-хөрээни, материалдыг болгаш күш-ажыл чаргдалдарының хемчээлин ажылдап кылыр, кол агровом будурулге программазын саналр, кол инженер эргежок чугула техниканың хемчээлин тодарадыр, а ол ышкаш электри энергиязынга, автотранспортка, кывар-чаар материалдарга негелдениң сапып тургузар. Оң сонда технологтуг картаны бригаданың, звеноның коллективиниң чугаалажып көөр, совхоз директорга бадылаар.

Технологтуг картаны кудытура бүрүзүнде түс-түүнда планнап турар чылга болгаш дараазында чылдың дүмчүттүре будун чылда чорудар ажылдарга, шыктарны база одарларны түр эккиредиригге тургузар. Карталарны техниканың болгаш ажылдың ескерлиэрин барымдаалап ескертип тура, каш чыл улай ажыглаар.

Технологтуг картаның ол талазында үстүкү азымнята культураның адын, сорттун, ооң ол чылда золаар шөлүн, ону тарыг муриунда ол шөлдү золеп турган культураларны, кол болгаш немере культураларың дүмчүттүрүп болгаш шинти чылдазының хемчээлин бир гектарга үреэнин чаштырарының нормазын айтыр.

«А» графага кылдынар ажылдарның хүүсээларын, ай, хөөн барымдаалап дараалаштыр бижикир, оларның аразынга кварталларны болгаш ажыл-агыйда түңнелдер үнүдүрер хүүсээларны барымдаалап хое черлерин арттырар. Технологтуг картада айытынган ажылдар ол продукцияның будурериниң бот-үнезин саналрының методиказын ёзугаар тургустулар ужуралыг.

Чиидээ, тараа талазы-биле бот-үнезин фраико-шелте (шанзазы тараазы чедир ажылдап кылыр чер) чедир ажылдап кылырын киргиштир саналр. Ынчангаш тараа культураларының талазы-биле технологтуг картага ол бүгү ажылларны киргиштир саналры эргежок чугула. Мал чемнең культураларга хамаарыштыр технологтуг картага оларны шыгжаар черлерге чедир соорткуның талазы-биле ажылдарны бөөе киир саналр.

Технологтуг картага ажылдарның аттарын, хөрээнүү ажылдап кылырының, үрезин чаштырарының аргаларын болгаш ханызын, соорткуг хемчээлин болгаш ескедаа чүүлдерни айтып тургаш бижикир.

Тараа талазы-биле технологтуг картаны тургузуп тура, чүгле кол продукцияны (тараапы) алырының эвес, а чарын немере продукцинны (саванны) алырының ажылдарын планнап киперея эргежок чугула.

1 болгаш 3 графаларга трактор-биле кылыр ажылдарны чогум бодунуң хемчээлиниге болгаш чижеэзэн эталон гектарга планнаар, 2 графага трактороның марка бүрүзүнге хамаарыштыр эолчегде эталон ажылдап кылыңгының нормазын көөредиптер.

Ажылдарның бүгү хемчээлинге күш-ажылдың чаргдалын (графа 13, 14) ажылдың хемчээлин херек норма-золчеэни, нормаңы күүседиринге херек кижи санынга болгаш 7 шакка көөредир.

15 болгаш 16 графаларга трактористе - машинистерни болгаш аът-биле база хол-биле ажылдарга дааре туттунган ажылчыларның норманы күүсеткеин дээш тариф ставказын салыр.

Ажылдың бүгү хемчээлинге алкат толевириниң тариф фондузун норма күүсеткеин дээш тариф ставказын ажылдың хемчээлинге чаргдаан норма-золчениң санынга көөредиптер.

Шынары болгаш хүүсээзы—арте күүсеткеин дээш немедээ толевирни болгаш дүжүт ажаалдазының үезинде бедик үнелиг толевирни совхозтар ажылчыларының күш-ажылын толээриниң дугайында дүрүмну ёзугаар кылыр (19, 20 графа).

21-ги графага трактор-биле кылыр ажылдарның хевир бүрүзүнге 1 гага кол кывар чүүлдүң чаргдалының нормазын салыр. Кол кывар чүүлдүң нимти хемчээлин кывар чүүлдүң чаргдалының нормазын ажылдың физиктиг хемчээлинге көөредир.

Кывар-чаар материалдарның ортек-үнезин (графа 23) тыварда, комплестиг кывар чүүлдүн 1 центнериниң ортумак өртээн кол кывар чүүлдүң хемчээлинге көөредир.

Автотранспорт талазы-биле тонна-километриниң хемчээлин тыварда соорткен чүүктүн хемчээлин чедирген хемчээлинге көөредиптер. автотранспорттуң хөлезинин санаарда, 1 тонна-километриниң планы ёзугаар бот-үнезин тонна-километриниң хемчээлинге көөредир (графа 24). Чүдүрүкчүлериниң ажыл төлевирин 10, 11, 12, 13 графалар ёзугаар төлээр.

Терге, шанак транспорту болгаш электри энергиязы база ол чижектиг саналтыңар.

30-ги графага оон өске бүгү дорт чаргдалдар (чижээ, шуудээ ажыл-агыйы авиациязының ажылдарының ортек-үнезин эвээш үнелиг, дүрген чаргдаттынар чүүлдерге, хоран химикаттарга, гербициттерге, суг хандырылгазынга болгаш өске-даа чүүлдерге чаргдалдар киирер)

31-ги графага үрезинге херегделдэн тарыг шөлүн хемчээлин чаштырарының нормазын) га көөредеткеш, үрезинниңе ортек-үнезин база тургузаар. оны күүнениң садып алыр ортектеринден үлүг кылдыр санавас, садып алган үрезин ортээнге оны кандыр түнге садып алганынга соорткуруну ортээн база киирер.

ЧАА АМЫДЫРАЛДЫҢ ШАПКЫНЫ

гал чүве эвес ирги бе» деп, боданып олур мен.

— Демги үлегер чугаан амты үеде эргижирээн чүведир ийин. Ооң утказын шын билип алаа, чогуур боор. Кузьма— деп, чугаалады.

— Тыва улустуң шаандакы ол үлегер чугаазы амгы үеге база түүлдежир деп бодаар мен. Совет Эвилелдиниң хамаатыы бүрүзү бодунуң улуг Төрээн чуртумуң кайы-даа бүдүүнүнга хостуг чорууур, чурттаар, ажылдаар. «Өреэнир бүрүн аргелиг болгай. Ынчангаш демги тыва үлегер чугаа аңаа дүгжүп турар. Совет Тыва биле Совет Эстония —үгбашкылардыр. дарга—деп. Миллер чашын-чаагайы ажыок хөреп олурун берди.

Чүрээниң ханызындан, сеткилиниң агы-биле Кузьманың чугаалап олурарынга бүзүрей бердим. Колхоз төвүнден ырак боорга, Чинге-Даг ховузунуң күр черин андарарындан трактористериниң ойталап каапканын аңаа ажыт-чажыт чонка чугаалап бердим.

— Че, Кузьма, ол байлак оранда күр черге баштайгы нисти үндүрүп көөр сен бе?— дидим.

— Мээң чогум-на чурттаар, ажылдаар черим олдур. дарга —деп, Миллер амырай-ла берди.

Кузьма-биле кады Чинге-Дагга ажылдаар звено кежигүннерни ол хүн дораанга организастай бердим. Кулар Маадыр-оол трактористер вурузун дооскаш, чаа чанып келген кижи. Оңу Кузьманың дүүлаачыныңга томуйладым. Ээн чыткан Чинге-Даг — девискээримге элик, хулбуг эндерик хөй турган. Ынчангаш анчы Анай-оол Чаш-оолду повар кылдыр, а «чажык» деп сес билбес, чедирээл Бараа Бадааны —Чедерден суг дажыңарынга К. Балчырбайны — аш-чем, М. Чопукайны— кывар-чаар материалдар соертүр хүлээлгеге кылдыр томуйлаан бис. Суур Чинге-Даг аразы түс чыгам километр. Ол аразынга тергелиг аъттарлыг чорууур ужурлуг турган бис.

1952 чылдың июнының төнчүзүнде тергелиг аъттарга чүүгүвүс чүдүрүп, өзерлиг аъттарга артынып алгаш, Сут-Бажыңдан Чеди-Паш тавартыг Чинге-Дагже утпай чорушкан бис. Хүшүүн изин-даа ажок, аъттарывыс шагзырап, сугдер дүже берген, боттарывыстың суксаанывыс-даа кедергей. Чеди-Паш бригадазынга барып хөнүп алгаш, эртенинде Чинге-Дагже чоруптувус. Кузьма У. тер. Кулар Маадыр-оол бир трактурга олурупканнар. Бригаданың оолдар, кыстары бисти ыр-шоорлуг үдеп каггылаар

Хоор-да сарыг тараа
тарыыр
Ховужүктүг Чеди Паштың.
Кошкаш дивес.
деминг-күштүг
Коллективтиг колхозчулар.
Элбек-чаагай тараа
тарыыр
Элим адаа Чинге-Дагның
Эглиш дивес эптиг.
күштүг
Эргин өөрүм колхозчулар.

Ол хүн изин база ажок болган. Чинге-Даггa чедир чер ортуун муң-не алзоп эрте бефгенде, Элезин-Даг базынга дыштанып. чылбай суувус ижип, хлевивисти чип алдыңыс.

Чинге-Дагның. Калбак-Баалыктың азымнеринден, арга-сынарындан агелеп, ужу-кыдыы көзүлбес кылдыр - калбарган күр черлиг шөлдүң ортузунга чедип келдивис. Күр черни көргеш, Кузьманың магадазары-даа ажок. оон өөрүшүүзү каратарындан, арын-шыраыңдан илдең.

Кузьма Миллер тей кыынче үне бээр аразында, звено кежигүннериниң бирээзи менден айтырды.

— Орус эживи, оолдуң адың кым дээр инги?

— Миллер. Кузьма Миллер дээр ийин—деп, харыладым.

— Кайыыртан үнгем үреп бооп, ынаны кадайның төлу ийик, чүгле?— дээ, Маадыр-оол айтыпты.

— Сээң артыңнан келген шоодур. «Куш эдер чаа-даа үнаа, инээ төлү кара-даа чыгыыр» дээр киирип.

Маадыр-оол ырлай берди.

Тракторчун, машинаның
Кабинизинге оруусаар мен,
Тыртын-тыртын салыы
орар
Тракторист болуусаар мен.
Машинаның, трактороның
Кабинизинге оруусаар мен,
Базын, тыртын салыы
орар
Машинаачы болуусаар
мен.

— Ёо чээрге бистей өске кыдоогор бар бе, дарга?— деп, Кузьма ыяшкаш келгеш, сонгуреп айтыпты.

— Чыс Дуу өру Баа-Хем уруунда кижилер бар. Олар чогуунда шөлдерни чыа бүрүдеп катап-катап андырыпта типтир улус болгай—деп, дыгдым.

— Хей трактордардан, комбайнчылардан эмгелеш. мында чер ажылын сонуур сайгырадыр болза, ёо күр черден чыа бүрүдеп муң-муң онаа тараанны сайгаар ап болгуп-дур ийин— деп, Кузьма чугаалай-дыр.

Күр черни Кузьма, Миллер, Кулар Маадыр-оол дораан-на илеп эгеледелер. Күр черниң кызыл шириктерин илиирттээрге, комгус томпалыг чымчаңнар болду. Кырбакы түвеги чок дүрүмнүг. Кузьма чидиг бистиг чүшилчиниг деп эккелгилиг кыынга чүдүктаанны дарта-даар чыдыкка шарып алгаш, черни аңдарарының мурнунда сыгаар, деткүүр кетпиил алгаш, аңдарарга, чадыг шыптиктер чымчак бээр болгаш Чинге-Дагның күр чер байлаан шык ыяшаар шиңээдип алган бис. Аңаа башкайты иди иткен Кузьма Миллер. Кулар Маадыр-оол, Бараа Бадаа, Чаш-оол Анай-оол, Маадыр Чопукай, «Капитан» деп шолалыг Балчырбай оларның аттарын Чинге-Дагның төөгүүнүнге хөлзөөге аңаа үеэлээ. Чинге-Даг дээш кайгамчык байлак ораа эгелеңде «Совет Тыва» колхозтуң ышкыры, ооң сонгузунде «Совет Тыва» совхозунга хөй төвээ байлаан бөрээ кезээн болгаш ам-даа хайырлыг турар.

СУГ БАЖЫ СУУРНУ ХӨГЖҮТКЕНИ

Колхозтуң төвүн сайгырадыры, чүүттээлге бачыңналыр, будурулге болгай чүүлдүң аайы-биле черлериниң түүлеры маң болгаш үер ажылын хөнүүлериниң дүрбэ үе чүүлүн үнүдүрүлдүр болгаш чаңчыл сонгузунда дыкпын колхозтуң ооң бадыл тургаш. Тывының кедер-шүүлдээлиг хөнүүлериниң чүүл аажок-ажыл эвес, харыы-даа сонгуда-политиктиг үүгүр-дүүлээ чүүлдээ болгай. Ынаны хөнүүлээ-биле ол чүүлдүң чаңчыл сонгузунда бадыл тургаш

Улусчу чогаадылга фестивалының үшкү аалчаа чоруп турар. Улусчу театрлар болгаш шин коллективтериниң республика көрүлдези чоокта чаа эрткен. Кызылдың аныяк көрүкчүлер театры (режиссеры Айлаана Чадамба) ук көрүлдеге киришкеш, бирги чергенин диплому-биле шаңнаткан. Тыва улустуң тоолдарынга үндезилеп тургускан «Өскүс-оол» деп шинии маскадарлыг кылдыр олар тургусканнар.

ЧУРУКТА: «Өскүс-оол» деп шиидең көргүзүр.

Ю. КОСАРЬКОВТУҢ фотозу.

Канчаар эрттирзе экил?

ХОЛГА АЛЫР БОЛЗА ЭКИ

Өскелер аныктарның кудеринде канчаар эрттирзе экил дээрзинге дүжүттүнде «Шын» сөлүглә пикээттиниң турар азыйы чугаага киришкеш, эң-өөрүнү чамдык бодалдарын дедиргеп бо чүткүл айтырыгны шинчилээринге киришкеш, бодумнуң чамдык бодалдарымны бижиксеттим.

Кудалаашкы канчаар эрттирер дугайында сөлүннардан дыка-на хой. Бижиксилеримниң чогаалдарын номчуп, ташпытым. Бүгү эрттиринде чамдык чеченгелер чайлаган, ол үеланыышкыннарны аныяктарның мөңү шилер кижилердиң чедип билбейн чоруурларның барын хомудаачыг.

Ном садыы. Улус-ла хөй. Чаа киирген номнарны улус сонуургап садыг ап турду. Чанымга бир элээн үлгады берген үтбай турган чүве. Таныыр мен, ажылдакчыдаа кижи чүве. Канчангашла дыннаарымга, кожа турган уруунга ол мынча дейдир:

— Ой, бо номчуп чаражын көрем, уруум. Номнарыңар аразынга чыскаай тургузуп албас силер бе? Кылын, даштыңар өңгүр болгаш кескү-даа-дыр. Бажынга бир аай өңнеш номнар чыскаалыпкан турда, шкаф деп кирер, аяңы кончуг боор ийин.

Элдептиг-ле чаржычыг сонуургал! Черле канчаар эвес дээш оон ынай бүдүү көрүп турарымга, ол үгбай холунда номунуң ариин ажып сонуургаар туржук, ону түгле аңдара-дүндере тудуп, картын суйбаарынга ой болду.

Ийи нешки чаңгыс-ла «чараш» номну садыг алгаш, ынчаар-ла үне бердилер. Оода-ла олар оон адын сонуургап көрген ирги бе? Төгенчиг-ле боор! Даштыгаала баргаш «чарашсынарлары» кандыг ийин.

Номга ынактарның саны чыл келген тудум өзүп көвүдеп, кижилернии аңаа ынакшылының, хүндүткелиниң үлгадып орары биске билдингир, өөрүнүүр.

Ынчалза-даа.. Номнарны хөйү-биле садыг аар-ла бис харын. Чогум оларны шуптувус сонуургап номчуп, олардан хөйнү билип, өөренип чоруур бис бе? Маңаа «ийе» деп харыылаар болза арай шын эвес алаар боор. «Улустан чыда калбас» дээш саттынып чоруурларывыс бала бар. Амыдыралдан бир чижек. Өнүгүм оол бар чүве. Өгүлүг-баштыг-даа кижи. Эрткен чылын кады хей-ле номнар саткылап алган улус бис. Тоожу, роман, рассказтар-даа бар.

Чоокта чаа оон бажыңыңга кире дүшкеш, ынчангы номнарывыстың утказын чугаалап, эжимниң оларны номчаашаң, кайы хире сонуургаанын билип алыр бодадым. Кайда боор! Кижим оларны номчуур хамаан чок, ол ояар холунга тудуп, арынарын безин ашпаан болду. Чугаалаза-ла, ол оларны номчуур-даа дээш эвес, «анаа-ла хөй эдерип, улустан чыда калбас» дээш садыг алган болду. Ийе, шынап, оон ыңай ном полказы долдуруп аар дээш база дивес силер бе! Эжим оол кандыг-даа эгенген хевирлиинчи чок, дорту-биле-ле маңаа ыпча дээн болгай. Эдерсинип харааданас арга-биле ам?

А бир эвес ол номнар ындыг номчукчу өөнүктериниң холдарынга кирген болза кандыгыл че?

Олар хос полказар «чирия дуглап», «чалгаарал» турарының орнунга, чеже номчукчу-биле чугаалажып, оларның сеткил-сагыжын өөртүп, дүвүредип, утаанмедерелии бодандырып, чырыдып, амыдыралдың нарын-берге оруктарындан оларны арттыржып, ажылиштиң чаа солун, чымыжы, аас-кежии, үнези-биле таныштырып, душтуруп кагбазыл?

Номну садыг ап чорза-даа, номнар саткылаар, ынчангы номнарывыстың утказын чугаалап, эжимниң оларны номчаашаң, кайы хире сонуургаанын билип алыр бодадым. Кайда боор! Кижим оларны номчуур хамаан чок, ол ояар холунга тудуп, арынарын безин ашпаан болду. Чугаалаза-ла, ол оларны номчуур-даа дээш эвес, «анаа-ла хөй эдерип, улустан чыда калбас» дээш садыг алган болду. Ийе, шынап, оон ыңай ном полказы долдуруп аар дээш база дивес силер бе! Эжим оол кандыг-даа эгенген хевирлиинчи чок, дорту-биле-ле маңаа ыпча дээн болгай. Эдерсинип харааданас арга-биле ам?

А бир эвес ол номнар ындыг номчукчу өөнүктериниң холдарынга кирген болза кандыгыл че?

Олар хос полказар «чирия дуглап», «чалгаарал» турарының орнунга, чеже номчукчу-биле чугаалажып, оларның сеткил-сагыжын өөртүп, дүвүредип, утаанмедерелии бодандырып, чырыдып, амыдыралдың нарын-берге оруктарындан оларны арттыржып, ажылиштиң чаа солун, чымыжы, аас-кежии, үнези-биле таныштырып, душтуруп кагбазыл?

Номну садыг ап чорза-даа

Тув... эвэлгу... БИБЛИОТЕКА им. А. С. П...кина

Бүгү чүрттарның пролетарийлери, каттыжыңар!

ШЫН

СЭКП Тыва обкомунуң, Тыва АССР-ниң Дээди Совединиң болгаш Министрлер Чөвүлелиниң органы

№ 105 (12495) | 1984 чылдың май 5, суббота | 1925 чылда үдезилеттингеи | Өртээ 3 коп.

СОВЕТ ПАРЛАЛГА

Мэй 5-тиң хүнүн бистиң чурт чыл бүрүде совет парлаганың хүнү кылдыр демдеглеп эрттирип турар. Бо байырлалдың төвгүзү «Правда» солуннуң баштайгы номери-биле холбашкан.

Ленинчи Коммунистиг партияның удуртулгазы-биле совет парлалга улуг болгаш алдарлыг өруктү эртнеп. Кандыг-даа үеларде—кадыг-дошкун революсчу чылдарда, хамааты дайынының болгаш тайбың тургузуушкунунуң үезинде, Адыг-чурттуң Улуг дайынының берге чылзарында, коммунизмни тургузары дээш, делегейге быжыг тайбың дээш демиселге — совет парлалга партияның шынчы дузаланчызы болбушаан, ажылчы чонну мобилизастаарынын, чаа нижини кижизидеринің идегелдиг чепсэ болуп келген.

Бистиң чүртүвүста парлалга четкизи хүн келген тудумга ухам калбарып турар. Амгы үеде бисте муңгуң солуннар, журналдар үнүп турар Совет парлалга хөй националдыг совет кижилерниң интернационалчы парлалгазы болур. Бодунуң төрээн дылынга солун, сеткүүл, номгдептер номчувайн турар улус бистиң чүртүвүста чок.

Төвгүлүг кыска үениң дургузунда тыва улустуң амыдыралынга болган кайгамчык улуг болгаш чаагай эргилелерге парлалганың организаичы, пропагандисчи болгаш агитасчы роль улуг болган. Дөртен чылдар мурнунда үжүк-бижик чок, солун, сеткүүл деп чүвениң сураан безин дыңнавайн чораан тыва кижилер ам ол чокка чурттап шыдавас болу бээген. Тыва дылга баштайгы парлалганың органы болуп «Шын» солуннуң бирги номери үнгенден бээр келир чылын 60 чыл болур. Республиканың экономика болгаш культура хөгжүлээшиниң хөрээнге ук солун хөлчөн улуг рольду ойнап, партияның область организациязының дайынчы органы, дузалакчызы болуп келген болгаш болуп-даа турар.

Ажылчын болгаш көдээ бижинчилер, штаттан дашкаар актив—бистиң парлалгавыстың даянар күжү, чөргээралы апарган. Амгы үеде чаңгыс-даа солун, журнал оларның кирижилгези, бижээн материалдары чокка үнмейн турар. Коммунистиг партия ажылчыннарның, тараачыннарның болгаш интеллигенциянның чогаадыкчы идепкейин көзээде деткип келген болгаш оны улам массалыг болдуурар дээш хөй янзы ажылдарны чөрүдүп турар. Чаңгыс сөс-биле чугаалаарга, бистиң ажылчын болгаш көдээ бижинчилеривис боттарының мурнунда салдынган сорулгаларны — СЭКП-ниң XXVI съездизиниң төвгүлүг шиитпирлерин амыдыралга боттандырып, он бирги беш чылдың планныг дээлгаларын чедиништиниг күүседи дээш демисежип турар совет кижилериң кызымаккай күш-ажылын көргүзерин, экономиканың болгаш культура хөгжүлдезиниң янзы-бүрү айтырыгларын чырыдарын, амыдыралда амгы-даа бар четпестерни чайладыорын, аныяк салгалды совет улустуң революсчу, дайынчы болгаш күш-ажылчы чаагай чаңчылдарынга совет патриотизмге болгаш интернационализмге кижизидерин, совет амыдыралды пропагандаларын чедиништиниг боттандырып турар.

Бо чылдың бирги кварталында «Шын» солуңга иелген янзы-бүрү темалыг 1619 чагаанын хөй незин оок арынналарынга парлаттынган. Эрткен үениң дургузунда 65 бижикчи немешкен. Ажылчын болгаш көдээ бижикчилер, штаттан дашкаар актив партияның XXVI съездизиниң, СЭКП ТК-ниң Пленумнарының шиитпирлерин амыдыралга боттандырар, Совет Тывазының 40 чылын төлептиг утмуур дээш чергечерге ажыл-херектиг дугайын бижип бээ кижи билиг школазының реформазының дугайында СЭКП ТК-ниң төлевилелин чугаалажыргынга идепкейлиг киришкен. Башкылар, ажылчыннар, эртемденнер, адаглелер саналгонадарын киирип, немелдерни кылган. Совет кодээниң чаартылгалары, амыдыралдың совет овур-хевири, чаңчылдар болгаш өзулалдар дугайы база бижикчилериң кичээнгейинде.

Массалыг информацияның дээштиин чедип алырының талазы-биле сагыш салыышкын —парлалгага партийни удуртулганың кол өзөө болур. Партияның VIII съездизиниң резолюциязында мынчаар бижээн: «солун арнынга ажылының дугайында шүгүмчүлеткен амыл-агыйларның албан черлериниң, организацияларның удуртукчулары четпестерни болгаш частырыгларны эдериниң талазы-биле дарый хемчег алыр, олгна солуннуң арнынга кыска хуусаада алдынган хемчеглер, частырыгларны этиениниң дугайында бижимел харыыны чорудар ужурлуг». Ол айтырыгларны СЭКП ТК-ниң «Идеологтуг, политика-кижизидилгелиг ажылды улам ыңай эжижиериниң дугайында» доктаалында болгаш, партияның өскедээ документилеринде хөй удаа чидиг-биле кедүргеп.

Ажыл-агыйларның, албан черлериниң, организацияларның удуртучуларын бистиң бурунгаар шимчээшкиниивиске шаптыктап турар четпестерниң, ажыл-агыйжы эвес чорүктүң, норум-чурум үрээшкиннериниң дугайында солунга парлаттынган фактыларга, дувурээзиниг медээлерге, «Чагаанның изи-биле» деп рубрика адаамга чыыртынган материалдарга хамаарыштыр хемчеглерни ап, иперетгинген четпестерни ажык чагаа хүннеринге, хуралдарга чугаалажып иорүп, елардан түңнелдерни үндүрүп турар. Бо чылдың бирги кварталында шүгүмчүлелдиг 92 чагаа келген. Оок иштинде солунга парлаттынмаан 20 чагааны хемчээн алыры-биле партия, совет ажыл-агый болгаш профсоюлар организацияларынче база министерстволар, ведомстволарже чорүткан. Олардың дегерезинге харыы алдынган. Амыдыралга четпестерни чайладырынга парлаганың кирип турар ролю мөөн илдең.

Совет парлалга ажылдачыларының мурнунда түрүгүстүнүп турар бөгүнгү чугула сорулгалар болза, партияның XXVI съездизиниң, СЭКП Төп Комитединиң Пленумнарының шиитпирлерин, он бирги беш чылдың дөртүү чылының онаалдаларын күүседир дээш чоннуң күжүн мобилизастап, коммунистиг кижизидилгениң дээштиин бедидери болур. Бо хүндүлүг хүлээлгени амыдыралга боттандырарынга журналистер болгаш бижикчи бүрүзү иеску черни эзлээр.

СЭКП ТК-НЫҢ ПОЛИТБЮРОЗУНДА

1984 чылдың апрель 21-де болган Бүгү-эвилелдиг коммунистиг субботниктиң түңнелдериниң дугайында айтырыгны СЭКП ТК-ның Политбюросу эдээлиг хуралынга чугаалажып көргеи. 157 миллион ажыг ажылчы чоннарның коммунистиг субботникке киришкени совет кижилериниң бедик медеэрелдиин, оларның патриотизмин, бистиң Төрээн чүртүвүстүң экономиктиг болгаш камгалалдың үндүр үлаи ыңай быжыглаар, чоннуң чагаай чорууи чайгылыш чок көдүрер талазы-биле Коммунистиг партияның салган сорулгаларын боттандырарынга төлептиг сагыышкынын киреринче оларның чүткүлдүүн база катап көргүскен. Ажылчыннар, колхозтулар, интеллигенция субботник хүнүнде бүгү чер болганга бедик кедүрүлүүшкүнүүт ажылдааның, үлетпүрүүң «хөй продукциязын бүдүргенин, часкы хову ажылдарының шапкын калбарганын, улус ажылчагый чүктерин элээн улуг хемчээлдиг сөөрткенин, хоорайларны болгаш сууларны чагайжыдар талазы-биле калбак хемчеглерни чорутканын партия, совет болгаш профсоюзел организацияларындан келген дыңнадыгларда айтыкан. Күш-ажылдың бүдүрүкчүлүүн пландан ажыр бир хүү безидер болгаш продукциянын, боттүшкин чартык хүү немей чиңгедир талазы-биле социалистиг хүлээлгелерин күүседиринге улуг салыышкын киргеи. Субботник болза бедик сагыш-чүрүмүүн болгаш организастыг чоруктун, будурулгениң күралаырларын — тыва-ның болгаш аныяктарның шапкынчы күш-ажылдың чайынналчак көргүзүүн болган. Коммунистиг субботниктиң дугайында дыңнадыгны партиялгага парлаар.

Картофельди, погааларны, кат-чимисти шыгжаар черлерни 1986 —1990 чылдарда чиик металл конструкциялардан үлетпүрге будурер, тудар болгаш ажыглалга киирер талазы-биле ССРЭ-ниң Министрлер Чөвүлелиниң ажылдап кылган хемчеглерин СЭКП ТК-ның Политбюросу деткээн. Ындыг шыгжаамыр черлерни бүдүрериң организастаарын, хереглекчилерге комплектилиг чорудуп бээрин, а ол шыгжаар черлерни бүрүн доозкаш дужаган турарын боттандырарын ССРЭ-ниң Сельхозтехкүркомга дагзыры көрдүнген. Долузу-биле аптаар шыгжамыр черлериниң тудуун калбартыры картофельдиң, погааларның, кат-чимистиң чидирилиг, ылаңгыя ол продукцияны бүдүрүп турар черлерге. дыка кызырар арганы бээр даарын Политбюронуң хуралынга демдеглээн.

Эштер К. У. Черненко болган А. А. Громыко оларның Финляндия Республиканың Президентизи М. Койвисто-биле беседазының түңнелдерин Политбюро түүлдүг деп санаан. Финляндия-биле найыралдыг, кожа-келбээ дарылзаалганы быжыглаарын, бистиң чүрттарывыстың аразынга идегежир чорукту улам ыңай ханыладырын, чаагай үр-түңнеедир кадагажылдажылганы хөгжүдерин Совет Эвилели оноа чугула ужур-дузалыг деп санап турарын демдеглээн, ынчаарга ялзы-бүрү ниитилел тургузуглуг күрүнелериниң тайбың кожа-келбээ догуиаашкынының ленинчи принциптериниң амыдыралчызының бүзүредиг бадыткаашкыны ол кады ажылдажылгада илергейлеттиниг турар.

Италия Республиканың даштыкы херектер министри Дж. Андреотти-биле Москвага болган чугаалажышкынының дугайында информацияны Политбюро дыңнаан болгаш ССРЭ-ниң база Италияның аразынга бот-боттарынга ажыктыг кады ажылдажылганы ийи чүрттарның улустарының эрге-ажыктарынга. Европага болгаш бүгү делегейге тайбынны база айыыл чок чорукту быжыглаарының эрге-ажыктарынга дүүштүр улам ыңай хөгжүдеринче утландыр совет удуртукчуларының чугаалажышкынар үезинде эдээн туружуп чүүлдүг деп көрген.

Эштер К. У Черненконуң болгаш Б. Н. Пономарёвтуң Грецияның Коммунистиг партиязының 4 ТК-зының Чингине секретары Х. Флоракис-биле ужуражышкының түңнелдерин СЭКП ТК-ның Политбюрозумуң хуралынга чүүлдүг деп санаан, а ол ышкаш Коммунистиг партияның болгаш Совет күрүнеииң шиитки база даштыны политиктиг ажыл-чорудулгазының өскедээ чамдык айтырыгларын база чугаалажып киргеи.

ВЛАДИМИР ИЛЬИЧ ЛЕНИН.

МОСКВАДА КЕЛГЕНИ

СЭКП ТК-ниң болгаш Совет чазактың чалаанын бүзүгаар ПКАП ТК-ның Бирги секретары, ПУР-нуң Министрлер Чөвүлелиниң Даргазы В Ярушельский ажылчы аян-чорук кылып май 4-те Варшавадан Москвада чедип келген.

Аэродромга В. Ярузельскийни СЭКП ТК-ның Политбюро кежигүүн, ССРЭ-ниң Министрлер Чөвүлелиниң Даргазының бирги орааичызы, ССРЭ-ниң даштыкы херектер министри А. А. Громыко, СЭКП ТК-ның Политбюро кежигүүн, ССРЭ-ниң камгалал министри Д. Ф. Устинов, СЭКП ТК-ның секретары К. В. Русаков, албанның өске-даа кижилери чылыы-биле утмаан.

(СЭТА).

ТАЙГАГА ЧАЙЛААР

Аксы-Барлык — Барлык-Хемчик районда «Барлык» совхозтуң хөй ажылдыс улуг салбыры. Шында 8700 баш хөй 22 коданда кыштаан.

Эрткен чылын ол хойжу бригада чүс хойга онаалтыр 91 хураганны доруктуруп өстүргеш, районуңуң хойжу бригадаларының аразында чарышка ийиги черге иелеп, шүрүнеге 14,5 тонна шынарлыг дүктү берип, эът дужаарының ялзын база күүсеткен.

Совет Тываның 40 чыл оюнга күш-ажылчы белектерлик ужуражыр дээш, бригада 1984 чылда чүс хойдан 90 хураганны алырын, малдың баш ганын өстүрерин, чиларир болдурбаазын хүлээптеп Күрүлеиниң малын кыштап хүр-чеидн ажыраргыже, ажаалда-хайгаалаглыг эжикилериже утланган хемчеглерни ажылдап кылган. Салбыр баштаар черн бо адаанде улуг шеңээлгейни салып, түсвай эртемнигилериниң ажылын доктаамал хынаддага тургускан.

Оок түңнелинде төрүүр 10 коданда 3100 баш хойнуң чүс бажынга онаалтыр 93 хураган алдынган. Мурдакчылардың саны өскен. Кужурлуг-Хоовуда малчын Эрес-оол Хертек 297 баш төрүүр хоюндан 330 хураганны ал, бирги черже үнгеи. Оок хурагаанары шүүтү ам доруттун, оътка кирген. Район Совединиң депутатгары Содуиам Серекмаа, Монгуш Кек-кыс олар чүс хойга онаалтыр түс-түзүнде 102, 104 хураганны камгалап, эртнеи чылгы деннелиниден ажырганнар.

Бригадир Ивай Күжүгет, мал эмчилери Октябрь Хомушку, Саналра Кара-оол, селбыр эргелекчизи Саян Кек-оол олар мал базының чидирилерин болдурбас дээш, серемчиледдиг болуп, хойжулардан негелдеии белидип, оларга дуза-деткимчелеи көргүзүп турарлар. Санитар-профилактир хемчеглерни чорудуп, пажааларның көрженин коптарып арыглаар, күргеглаар, чылгылаар ажылдарны калбаркан. Кадыы кошкак, дажок арган, кырган хойларны ажы кадатта тургускан, эмнеп, хөлдүлүг чемдер-биле ажыраи турар. Чоокку үеде күргеге дужаар беш түс ажыктыртыр, шиити деңгели түгээр-даа болза, олорга немелде чемнерни берип желзээ.

Чайгы үеде салбырның чамдык хойжулары сүүр чоогунга, Хемчик кыдыынга чайлап, малды серии, оттуг тайгаларга семиртип албайн келген. Мал чинчирларның ажыллаарынга, чүрттаарынга таарымчалыг байдалды тургускайн турарындан сөөлгү элээн цаш чылдарның шиитиндө мал ажылынга киргеи кижилер чок. Ол ыяжы чазап билир шевер кижилер сүүрда хөй хиреэнүде, чамдык өлөр бүстүн дүжер чыгай берген. Совхоз дирекциязының талазындан өглерни септээр, аңаа таарыжыр шкаф, стол, сандай чижектиг эт-черекселерни кылдыртқан, аптарын салаар талазы-биле амыдыралхандырылга комбинаттарынале харылзаа тудары негеттиниң турар.

А. ХЕРТЕК.

Совет Тываның 40 чылынга

ТОРГАЛЫГНЫ ТОПТАП КӨӨРГЕ...

Чүзүн-бүрүи ап-меңиег, иеттыралыг, албек тоорук-чогаайлыг, кат-чимистиг аргаарыглар, өзт-сигеннг, тараа-быдаалыг хову-шөлдер чаптылып чорутқан делгем девискээриең ортузу-биле арыг, кылаи сугдуг ийи хем —Коиай биле Торгалыг аас-кежиктиг амыдыралды йөрээл-мактаан мынаш, хөлүг шулуражып, агыи бадыи чыдар. Торгалыгның үнүнга сүүрүү үидезилээиден бээр чартык чүс чыл ажыг үе ирнеп. Тывага чаа тургузуглуг идепкейлиг киржикчилер С. Буянчук, Д. Дамдынчап маңаа чурттап, амгы салгакчыларының аас-кежиктиг чүткүлдезин дээш демиселге чоруулаар.

Амгы үеде мында «Күш-ажылдың хөстүү» совхозтуң төвү болур Торгалыг сүүр ирүп, сайгарып өлер. Шында шагчаал школ, хуралдарның эргелекчилери, Культураның дворецтың хөй быжыглар чер, чаа гараж дээш техниктиг культураа, албан, бөгүүрүлге черлери бар. Чаагайлыды туттунган чаа-чаа бижээнгерлер, делгем асфальтаар будурулгеи шиит-ре-ондуг ве-ирлер ирүлеп турар болур.

Ажыл-иштиң мурнакчыларын илередип, оларның арга-дужулгазын иептередири мында чаңчыл апарган. Оок-биле кады күш-культураны болгаш спортту масса чонга иептередир талазы-биле ажылдар база-ла багай эвес тургустунган. Мында вартюм секретары, хаак спортунуң хоочуну Оюу Седии, Торгалыг кодээ Со-вединиң күүскомунин даргааы, спорттуң национал хевиринге РСФСР-ниң спорт мастери Хүлер-оол Шогжал, республиканың шыырак чогаан, механик Сергей Данзы-Белек биче эвес улуга киришкеи.

Совхозта ажыл-иштиң мурнакчыларының саны өскен. Эрткен чылын бир инекке онаалтыр 2000 килограмм сүттү саап алган саанчы Ольга Санаажыкты, ишкү кадарчылары, Тыва АССР-ниң алдарлыг малчыннары К. Күдер-оолду, В. Чымбыл-оолду, чылчыры С. Санчыны, хойжулар В. Доржуну, Б. Мекпер-оолду, чоланы Тыва АССР-ниң Дээди Совединиң депутады А. Доржуну, пропагандист М. С. Мастин совхозтуң ажыл-ишчидери чоргаарал-биле адаарлар.

Совхоздуң материал-техниктиг базазы быжыккан. Амгы үеде оок кол фондузу 9,6 миллион рубль чедип турар. Бо хүннерде мында 50 автомашина, 54 трактор, 19 комбайн санаттының турар, 1900 бодаа мал, 19000 ажыг шаар мал, 428 баш чылгы бар.

СЭКП ТК-ның декабрь (1983 ч.), февраль (1984 ч.) Пленумнарының шиитпирлеринде шөлдерниң болгаш фермаларның беримчеэни көрүдеир дээш шиитпирлиг базымнең кылыры эргежок чүгүлдү дээрэни айтыкан. Оиу Торгалыгның мал, чер ажылдакчылары удуртулга болдурур, тараа, погаа база мал чеми культураларны өстүрүнүң ажыл-чорудулгаларын чаартып, эът-тиң, сүттүң бүдүрүлгезин көвүдеткен. Эрткен чылын тараанын дужуду гектардан 8,4 центнер четкен. Суггатыг гектар шөл бүрүүзиденне 25—30 центнер сигенни ажаап турар. Эрткен чылын коммунист Кан-оол Лаатын удуртқан механизастаттынган комплекстиг бригада чедиишкинниг ажылдаан. Эң кемцинде аймак мерлээтор Василий Шивитке тыгнан. Хоочун суггатчылар Май-оол Ширнин-оол, Түзүш Калаа-Сүрүң аныяктарга суггатчы мергежилдик чаныттарын айтып берип, боттарының байлак арга-дужулгазын оларга күзелдиниле дамчытқан. Чайын үстүкү класстың өөреникчилерн суггатчылга ажылынга киржир. Суггатчылар бо чылын бир гектар шөл бүрүүзиденне 30 центнер сигенни ажаап алыр.

«Күш-ажылдың хөстүү» совхоз юбилейлиг чылда күрүнеге 550 тонна тарааны, 60 тонна картофельди, 470 тонна эът-ти, 1080 тонна сүттү, 19 тонна дүктү садар суггаиы салган. Мал чеминиң белеткекчилерн 5300 тонна сигенни, 1300 тонна сенажты, 11300 тонна силостуу, 320 тонна витаминниг сигеи-далганы белеткээр. Бо бердингем онаалдарны чедиишкиниг күүседи дээш совхозтуң ажыл-ишчилери Совет Тываның 40 чыл ооюнга алдар болдуркан чарышка идепкейлиг киржип, күженишкинниг ажылдап турадлар.

Т. НУРСАТ

Май 5 — Парлалга хүнү

ПАРЛАЛГАНЫҢ ДЭЭШТИГ СӨЗҮ

Ийи сан 1619 биле 1443 Ол дээрге «Шын» солуунуң редакциязынга бо чылдың бирги кварталында болгаш иянги сан — эрткен чылдың бирги кварталында мелеп чагаалариың сай-түңүдүр.

Парлалга органы чон-биле сырый дарылгалыг болган турум-на оон утказы хаяк кедүүл турар айтырыглары амыдыралы, бодур дээш билдиңнер. Үстүде чыруу-кеминек чыдыг чедир, ынчан «Шынга» номчуттуларбиле сырый харылзаже, оон аксында аажок чоннарның, коллективтиң ажыр чүвелеринге парлалга органы — социалистиг демократтың чүгле келиг-шилги түңүлгелиг ыяа бадыткар дээштер.

Бистиң парлалгавыс кол кичээнгейин партияның болган чоннуң амыр-ортулаашкынының кол-кол үе-шаанныкыларынче мөңгеде, ындыг-бүрү айтырыгларны шиитпирлеп ажыттырар била мурнакы дүржүлгаже шилгедип шиңгээринге дүжүлээр. Партия Төп Комитединиң декабрь (1923 ч.) болгаш ноябрь (1964 ч.) Пленумнарының шиитпирлеринге дүжүттүр, чоокулу болган үеде ындыг-ла, экономиканы сөңнеттинип, социалистиг демократтың чаңгыс-биле сайзырадыр, ажыл-ижиниң ортумак эргелиг апаргаш.

Депшилгелиг арганы шиңгээдир!

КОЛЛЕКТИВТИГ КЕРЭЭ

7. Ажылды планнаары

(Уланчызы)

Органиктиг болгаш минералдыг бала өнегдел (миксо болгаш бактериалдыг) чеминтиндилелериниң ортаа 32-ги графага киирер.

Машина-техниканың амортизация ажыг-дээл илендилериниң талазы-биле чамдык түлэй чүүлдер бала бар. Америкаларда дээн санаашкыннарны кедээ ажыл-агый бодүүлелеринге амортизация дээш үндүр бижилгелериниң болгаш планнаашкынының чурумунуң дугайында айтыышкынчаарга дүүштүр тыныжы.

Дөрт ажылдың түлэй кол чепсек-херекселдериниң хамаарыштыр амортизация үндүр бижилгелиг тараа кулътураларына оларның мөлеп турар шөлүүн хемчээлиниң дүүштүр хуваар. Бирикторниң болгаш тенглеларниң ажыл-агыл ында остүрген кулътураларның аайы-биле дээш чижектиг оскадаа өскө.

Тракторларга болгаш кедээ ажыл-агый машиналарынга ол санаашкыннар базал бир ангы хувааландылыг. Тракторларның болгаш кедээ ажыл-агый машиналарының баланс ортаанче хамаарыштыр доктаатка амортизация үндүр бижилгелиниң нормаларын бүгээр бригадага былыы-даан бүгү трактороорга болгаш кедээ ажыл-агый машиналарынга амортизация үндүр бижилгелиниң бүдүн ында ниити түлүп санаар. Ол түлүп чижеглээн эталон гектарга тракторларның чылда ажылдап кылышкымының ортаа тракторларның болгаш кедээ ажылгый машиналарының тарылга шөлүүн чижектиг 1 га черинге амортизация чарыгдалдарының нормазы үнер.

Амортизация ол нормазының технологтуг картада планнаттынган эталон тарылга шөлүүнүң бүгү хемчээлиниң гектар самыга кевүдеткеш, тракторларның болгаш кедээ ажыл-агый машиналарының амортизация үндүр бижилгеэнниң түлүп тодарадыр. Ол түнге кол чепсек-херекселдериниң амортизация түлүп каткаш, тускуе кулътураар аайы-биле бүгү амортизациянның түлүп тодарадыр (33-ку одуруг).

Тракторларның, кедээ ажыл-агый машиналарының агар сөңгелеэнинге болгаш техниктиг ажаалдалынга чарыгдалдарны ажылдың эге хемчээлиниге чөнге херекселдериниң чарыгдалдарының лимдиги (бүдүрүлге-сан-хөө планының 11-ги таблицазының өзугаар) тракторларга болгаш кедээ ажыл-агый машиналарынга чижеглээн эталон тарылга шөлүүнүң сөңгээ сыныга кевүдеткеш, санаа алыр. Ол түнге мындыг чижеглээн санаар үндүрер дорт ажыгладың кол чепсек-херекселдериниң ортаа 32-ги графага киирер.

Машина-техниканың амортизация үндүр бижилгелиг тараа кулътураларына оларның мөлеп турар шөлүүн хемчээлиниң дүүштүр хувааландылыг. Чаагай, тараа ажаар комбайнарның амортизация үндүр бижилгелиниң тараа кулътураларына оларның мөлеп турар шөлүүн хемчээлиниң дүүштүр хувааландылыг. Бирикторниң болгаш тенглеларниң ажыл-ажыл ында остүрген кулътураларның аайы-биле дээш чижектиг оскадаа өскө.

Тракторларга болгаш кедээ ажыл-агый машиналарынга ол санаашкыннар базал бир ангы хувааландылыг. Тракторларның болгаш кедээ ажыл-агый машиналарының баланс ортаанче хамаарыштыр доктаатка амортизация үндүр бижилгелиниң нормаларын бүгээр бригадага былыы-даан бүгү трактороорга болгаш кедээ ажыл-агый машиналарынга амортизация үндүр бижилгелиниң бүдүн ында ниити түлүп санаар. Ол түнге чижеглээн эталон гектарга тракторларның чылда ажылдап кылышкымының ортаа тракторларның болгаш кедээ ажыгладың ажыл-агый машиналарының тарылга шөлүүнүң

ТАКСИЛИГ КЫС

Таксилиг кыс
Даныы уткуй
Талыгырже даглар ажыы
чоруп кагды.
Чоруум чогуп,
Шокар чагы
Соовусче шыбаранган
эрткиледи.
Чанында иеп,
Чаасхаан мен,
Чаъжың чыдын салгын
меңээ сөңнеп чорду.
Сеткил дойлур

Сергек, омак
Сөэп ырың айдың дүне
мындыгаанды.
Чараш арның,
Чазык чакың
Сагыжымга балалбайп
артып калды.
Руль долгаан
Уран холуң
Узун-узун оруктарны
чыыра тырты.

Николай ООРЖАК.

Аңайларым-ангыларым
Ажыр харга ошенттерим.
Иштерим-ижештерим
Иичекке сыңаныпастаан.

Ховаган дег сүржүп
алгаш,
Кодан дургаар
дешилекпейр.

КУДУК

(Амыдыралдан)

Хоорай чергелиг сууруун кыдыкы кудумчуларының эң-не сууда бажыңга ойлуг болгеден бээр ай чеде өөрүп келгеним. Мээң чурттап, турар квартырымның иезек бажыңларының чүге ийи-шивде кудук бар. Аъш-чем бышкыр чөрде, идик-хөп түрда-даа сүт, уузун алыр черивис ол. Ыланган дыштаныр хүннерде ол бажыңнарның хөрөңнериниң ишкинде дола бээр бис, оорлаан узалы шөйлүг бээр. Удатпаанда ол бажыңнарның бирээзиниң эдээ-кырын дег улуг кожуур ыт эккеп алган, дораа-ла хөрөңниң ажыңге «Оваарымчалыг! Ыырар ыт бар!» деп кичээнгирлиг бижээн шуугайны кадаткан. Ол хүннең ангылээш, ынаар хүннер туткан ишкилер ие баспастаан, а ийиги бажыңдан «аът одаа кевирбестээн».

Каш ай арткенде, шак ол бажыңның эдээ-кырын өске суурже көңге берген, оларның орнунга чаа улуг чурттай берген. Ол өг-бүлениң кежигүнүери неделя четпээнде баштай кудуун улуг кара шоочага «кадартып» каан. оон бээ-ла хөрөңниң ишкинге ыырар ытты бош салыпкан.

«Думчукка тулганда быза суггжу» дижири ышкаш сүтлаар-даа туткам кижилер сүрдан арак эвестее кара суужее шуулгатар аларган. Мен бээ-ла оларның ара-дында-да болгай мен. Чамдык улустуу оттуруп, коромаалоо ажытпаар болу бердим Оон биле бээңи бажыңга чедер алды-чеди катап дыштанып болдум.

Кыш дүшкен. Аас-кежик боор. кара сүт дурттаалбас, чүгле кыдыгары доштаныр болгай. Мен бээ-ла аскелерден үлегер ап, шанак, улуг бидон садып ап, сүтпүрүмнүң эдээри кайыы дег улуг кожуур ыт эккеп алган, дораа-ла хөрөңниң ажыңге «Оваарымчалыг! Ыырар ыт бар!» деп кичээнгирлиг бижээн шуугайны кадаткан. Ол хүннең ангылээш, ынаар хүннер туткан ишкилер ие баспастаан, а ийиги бажыңдан «аът одаа кевирбестээн».

Часкаар кыжын, чер эриваанде, бажыңымның иштинге кожаларым-биле кады сүмелешкеш, ажыл соонда шактарда, дыштанып хүнгерде кудук калып кирипкен бис. Иезинин төрүп берген ийи кызыл холу чок авес.

Каш хонганда кудук-даа кастынган Кожаларымның-даа, кадайымның-даа өөрээш ажок.

В. ХОМУШКУ.
Барыын-Хемчик район.

ЛЕНИН— РЕДАКТОР

В. А. Карпинский.

Владимир Ильич-биле мен 1904 чылдың күзүүнде танышкан мен. Ол дээрге швейцар пиво ижер бажыңның бир залынга болган чүве. Ук бажың Женева хоорайның кыдыынга турган. Большевиктериниң боттарының хуралдаар залы чок болган аңаа чыглып ээр турган. Ынаар пире бергеш, эш-өөрүмүүл менээ чугаалап бергенин өзүгаар. Ленинни дилегээнин, ыңай-бээр көрүп тур мен... Бо-дур! Азыгда олур: оон ажок улуг хаваа электри лампочказының адаанда «кыланнайдыр; шенээп столга үстүргеш, адыжын хавааңда чөлеп алган, карандажын столга тоңкулатпышаан, чыглып ээш турар улусче имиртеп көрүп олур. Оон өөрүхевири сеткилимде ынчаар артып калган.

Эш-өөр Владимир Ильичиге чеде бергеш, аңаа кандыг-даа нарылдал чок мендилешпеен, чугаалажып турдулар. Темазын уттуптаан мен, удаваанда оон илеткемели эгелээн. Кайгамчык-ла билир, кайгамчык-ла тодаргай чугаалаар книжи болган.

— Партияның өзүлүг-ла баштыңчызы бо-дур, оон-биле кады сагыш-сеткилде чүүле бар болдур, шупту аңаа тө каап берги дег бөдүүн эш-тир —деп.. бүдүү иштимде чугаалаанган мен...

1904 чылдың чайынында Владимир Ильич большевиктер солуунун парлап эгелээрин шинтирлээн.

Ол солуунуу үндүрер нурүүнда мындыг болуушкун болган.

Бир-ле катап 1904 чылдың декабрьда большевиктериңң Женева болүүп (ынчаи үзээрби беш кижи турган) чыгган. Владимир Ильич солуунуун үнериниң дугайын дыңнатпаан, редакторларны чаңыстап танышпырган. Бирээзин бис эки билир турган бис. Социал-демократтар хуралынга меньшевиктер-биле изиг месилдежинишкиннер үезинде ол чүве чугаалаар турган. Оон адын Галерна даэр. А оон чогум ады М. С. Ольминский чүве. Ол дээрге хоочун большевиктериңң бирээзин-ле болгай. Өске редакторларны бис бир-ле дугаар көргенивис ол. Ол дээрге дашкыыже Ленининиң албан-биле кыйгыртып экелген аныяк большевик литераторлары болган.

— Эш Шаарга! — деп. Владимир Ильич кыйгырган.

Оон арган болгаш узуп аныяк эш Воровский бистиң мурнувуска каттырынчыы сүргей кылдыр мөгейип кагды. Оон соонда бис чаңыстаан Воинов — А. В. Луначарский-биле, Рядов — А. Богданов-биле танышкан бис.

Оон Владимир Ильич бистиң партиялга органының программазын сайгарган. солуунуу «Вперед» деп адаарын сүмелээн.

— Эки ат—деп, ол чугаалады.

Баштайгы номериң материалдарын шупту номчаан бис. Ол бөлүк большевиктер-солуунуун үнүп эгелээриниге өөрүп турган. Адынга шупту-зуу таарымнаан. Партийаон органны организастаарынга Ленининиң дорт хамаарылгазы «Вперед» солуунуң үнгенииниң дугайында редакциялың неделелиндге илереттинген.

«Удуртукчу орган партия-биле сырый харылзаалыг турар үзүрүтү кезээде мерзүнга чөрүп орүүгү чыгып, овуузуниуг мете базымнардан камгалавышаан, пролетар шинчилеении-биле туруп харылзаалыг болур. Партияның коллективиг чогаадыгалының түңнели болган таварылгада. солун чүгле мичаң бодуиуң хүлээлгезин күүседип шыдаар».

Партийаи орган дээрге-ле партияның коллективтиг чогаадыгалының үре-түңнели болүр деп кайгамчык прилип —Владимир Ильичиниң редактор ажылының мол өзээ бооп турган.

Солуига организаичы редактор ажылын М. С. Ольминский күүседип турган. Оиу дамчыштыр партийаи ажылды ажок үнелээр турдум. Үнген номер бүрүзү-ле партия амыдыралынга удур болуушкун бооп турган. Оон корректорлай берген мен...

Владимир Ильич кандыг-бир материалды, азы түүлдү редакторлап турган, бир эвес яде ажылдаары албан апарза. оиу хөй катап эдерип негээр турган. Чижээ, Луначарскийниң бижээн түүлүнге хамаарыштыр ыңдыг болган. «Вперед» солуунуң үнүгүргелиниң дугайында тайылбыр медээ бижиирин аңаа дааскан. Түүл программа характерлиг болур турган. Ынчаи-даа аңаа хемчигдаа чаттыыр түүнү болбас тургаан. Автор бижээн түүлүн Владимир Ильичиниң сүмезиин өзүгаар үш катап эдер ужурга таварышкан.

«Владимир Ильич үнер номер бүрүзүн соолгу үзүкке чедир мык көрүп, бодап алыр турган»—деп, Надежда Константиновна бижип турар.

Материалдарны ыыска болгаш тодаргай бижиринче. эгелериниң чиге болгаш хаиы утказыт болурунче. үзүктерин шилип алырынче, корректураны адеринче, солуунуң өй-шаанда чырынче үнеринче Владимир Ильич улуг кичээнгейин салып, бодуу ол бүгүнү хайгаарап көрүп чораан. Хенэиг-даа шын эвес түвени ол чаңдыр черле көрбес.

Владимир Ильич карандажын тудуп алгаш, номерге чеже үзүк киргеии, кандыг шрифт-биле оруурүн боду санап, чамдыкта петит эвээш болганынга кударай бээр; материалдарны, түүлдерии номчаш, «суун сы тудуп» кагтылаптар турган.

Материалдарны канчаар эдип турганны? Холуунуң үзүү быыргыы-даа болза, ол бүгү адилгелерии, кииргилеларии, корректура демдектерии үргүлүү ыяктада болгаш билдингир кылдыр бижиир чораан.

«В. И. Ленин дугайында сактыышкыннарының» ийи-ги томуундан.

НОМДАН НОМЧААН МЕН

1920 чылдың июнь 3-те Владимир Ильич «Осака Асахи» солуунуң төлээзи япон корреспондент Р. Накахира-биле үжурашкан. Чугаа үезинде, корреспондентиниң сактыышкыннарындан, «Ленин солун мындыг айтырыгны салган: Японияда ада-иелер уругларын эттевес деп мен бир номдан номчаан мен. Ол шынап-ла ындыг бе?», «Чамдык таварылгалар турар чадавас, а чон ортузунда чаңчылчааны —уругларны бистиинде эттевес»— деп. харыыладывыс. Ажылчын-тараачыннарның күрүнезиниң принциптериниң бирээзи—уругларны эттеп. кезедирин хорууру болур деэрзии Ленин көңүүр сетиил ханыышкын-биле демдегледи».

Өске япон корреспондент К. Фусэ-биле «Осака майнити» болгаш «Токио Нитинити» солуннарның төлээлекчизи-биле беседа үезинде база ол дугайында чугаа чоруп турган. К. Фусэниң чугаазындан алырга, «Японияда уругларга хамаарылга кандагыл» деп В. И. Ленин сонуургаан. Кажан Фусэ Японияда уругларга Барыын чүк чурттарындаавындан артык камныг деп харыылаарга. Ленин мынча дээн: «Ол ажок чугула, а Европаның цивилизастыг дээри чурттарда. Швейцарияда безин. чижээлээрге, уругларны школада эттээри ам-даа бар».

Япон журналистериң херечилеп турары-биле чергелештир өске-даа материалдардан алырга. Владимир Ильичиии уруглар дугайында тема кончуг сонуургадыл турган.

Ол беседа үезинде олурушкан Улус Комиссариадының даштыкы херектер талазы-биле чөөн үн киидизиниң аргелекчизи А. Н. Вознесенский бодуиуң саитыышкыннарында ол дугайында делгерекгейн-биле көргускен. Улус чыгдыышкын дугайында темага келгеш, В. И. Ленин Фусэге дыка хөй айтырыгларны салган: «Бүгүнниги ыяап-ла өөредилгени ажан силерде киргенив, каш харлыында чедир, бижик билбестер бар бе?»

— Авс-кежиктиг чурт-тур, —деп. Японияда бижик билбестер барык чок дугайында Фусэниң харыызын дыңнаан, Ильич нагадаан.— Мен бир-ле номдан номчаан мен, силерниидиге уругларга кезээде көргүспес. эттевес дээр дугайында, ол шын бе?»

— Ийе, — деп Фусэ харыылаан. —бистиинде уругларны эттевес, бистиинде чаагай чанчыл өзугаар уруглары өг-бүленип, күрүнеиниң үндезинии кылдыр саиаар Эш Ленин кезек боданып олургаш. чугаалаан: Ынчаарга силер чүгле аас-кежиктиг эвес. а улуг чондур силер. Уруглар кажызындилегээнге кезээчени ажыглаар. эргинин ол ажыл-ыныыдан, арваганзыг эрги артыышкыидан Европаның деиилгезиг чүртгары бегин алырылбаан болгай». Оон соонда боданмышаан, чугаалажып олурганы кижилиг

Дургенмей оон соонда безии арагачы бодумуң шыдалшаа төнгүже ыдын соп-ла, сөңгээ турган.

Дургенмей тавылаиы бергеи ыттыын октаныын, тудуга чеде бээрге, бригадазында бир оол мынча дээн.

— Дүүл, орай кежээ ыт эккеп Сөңсавас-даа Бо кандай чөөн дээш, чеде бодынмеге, сээң кара ыдың Чердеди дииги кыйыраар киижи чыдар Сен болдуң. Үзүүп калган. Ыдың сеии турүзаары ол ыйнаан. төнүүдан ыырып алган тыртыглап турдут. Мөчүе-даа шөлээр. Сеии турүзарыма ырааның турар дивес сен бе. Ха-ха-ха!

Та түге чүве ийик, бригадиден баштаан, киижилер шаанга каттырынган. Дургенмейде бичии-даа хөгүүр карык чок болган. Удуктуп бо өөрүшкүзүү аңаа чаа балыг кырынче дус үрүү турган дег сагындырган. Бригадир шагынче көрген

— Беш минута болгаш дүүш соонда ажыл шагы эгелээр— дээн.

— Оон соо?— деп, бирле кижи демги чугааны өөскүткен.

— Күжүр Дургенни базыныига чыттырып каап, печказынга от салып кардым. Дүне бир кээп көрген мен. Кадыг ээ хаарыктап чыдыр—деп, ол ээр хөрөп турда. Дургенмей шаг оок үзе кирген.

— Дем эртен-не чоп чугаалавадың?

— Ам кандыг деп? Безин «четтирдим» диведин. Кижилер ыыдыг боор-дур ам.

Дургенмей ажылын каапкаш, ыдыига халып кээрге, Костук херли берген чыткан. Араганың ажалы ол болган-дыр Ыглавышаан ыдының чанында кээп дүшкен.

А. ШАГЖЫ.

А Ж А Л

Даштыкы амыдыралдан

КҮСКЕ СААР АППАРАТ

Германиялың Федеративтиг Республикалыында Ульма хоорайның университединиң биология факультединиң күске саар аппарат чогаалткан. Факультеттиң телевизиниң чугаазы-биле ыыгырга. мал түлүү таарышпас эртем ажылдары кылырынга күске суудың аймагиары көрүлүнген.

Күске суду саар аппаратты чогаадырынга үш чыл чарыдаттынган. Ол аппарат-биле бир саарда-ла беш грамм сүттү ап болур. Чыгыс саалдада бир литр сүт сүт алырынга ийи түс күске керек.

АРАГАЧЫ ЧААННАР

Индияда Карнатака штаттың национал парлыының мурнуу талазында бүдүү арага будурүп турар улуска берге че келгеи: алкоголик чаанпар оларны амыратпастаан.

Парктың аърга-арыг килдизиниң төлээзи чаанпарның ыыдыг байдалын тайылбырлап тура. мал эмчилери чаанпарны ынчаарга. аарышкылыың намдадыры-биле оларга арага берип турган. Арагага таарзынган чаанпар оон чыдар черии чыдындан белеи-биле тып алыр болган Оиу билип алган шагдаалар арага кылып турар улустуу чаанпарның дуналзыбиле дораан тып ап турар

Кыштың ортаа айының бир дүнези. Чыккылама тостостуң соогу. Дүнеки дээрде сылдыстар караа чидиг. Ойтагар. кыйгак аныяк ай база доңа берген чүве дег көзүгеи. Бо улуг сооктуу сууруи ыттары безин шимнап чыг. Соок чывар дашпаар уиуп келген ниииииң чакпарын аңыпнадыр сүйбаптар Бо үеде ыыы-даа күдүмчүже уиуксевес. Ынчалгадаа Дургенмей үнер үжурга таварышпаан чүге дизе. ол кежээ арагалаан Дүп боон таваржып алганы ийи танышы-биле анаа-ла суксун чандыргааының түңнели бо: Дургенмей дүн ортузунда минии келгеи ол.

Дургенмейиин суксааны читпээн. Бажы чарык чүве дег аарып. түрээ шапкыладыр ээп турган Аксында мындыг үезерде билдиинге кээр. коичүр багай. читпес амдан бар. Бо дөртеи хар ажып чорууп. арны селгеи күү кижиниң бир шагза моге-шыыпаж чораанны чоон салаалары. соокку мага-бодундан дегаажып. билдинер. Ийи оглуи каап, кадайындан чарлы бергенин бодаарга. Дургенмейиин арагага доңнашканы ыыжыг болганы ол. Бо доңнуң чеш-тинеринге чүү-даа дузалаваан: ажыл аайы-биле хемчеглер. эш-өөрүүшүн суме. чагыы. өг-бүлезиниң салдары. кырган ада-иезиниң дилээ. Оон чүгле бодунга бодунуи шииткели четпээн. Дургенмейиин чурттагазында эки эвес бодуушкуиарның чажыды оон-биле тайылбырлаттынар.

Дургенмей эскен. төрээш сууржугажында бир КМК-ның түдүг бригадазында доңгуп, чиик дуглап ажылдаа-ла чартык чыл ажып. шак үскеп дээш, соолгу доңгулдада турар. Дыштаныр шалын. байырлал. күда. хар чарлаан... дээш ыыдыг чижектиг хүннерде «башын чингедиптер». Акшазын

КАЯА, ЧҮҮ БОЛУРУЛ?

ХӨГЖҮМ-ШИИ ТЕАТРЫНГА

Май 5-те. 19.00 —Ч. Айтматов «Хүниүн дурту үүс чыл ажыг»

«ЕНИСЕЙ» КУЛЬТУРА БАЖЫҢЫНГА

19.30. Дискотека.

КУЛЬТУРАНЫҢ БОЛГАШ ДЫШТАНЫЛГАНЫҢ Н. ГАСТЕЛЛО АТТЫГ ПАРЫГЫНГА

11.00. Уруглар хоорайжыгажынга оюннар, аттракционнар.
10.00—22.00. Техниг. биллиард. ралдары. шыдыраа өрээли. аттракционнар. ойнаар автоматтар залы ажылдап турар.

Кызылдың № 2 ортумак школазын 1974 чылда доосканнарны 1984 чылдың май 25-те эртенгиинге 10 шакта школага болур ужураажышкынче чалап тур.

СОВХОЗТАР АЖЫЛЧЕ ЧАЛАП ТУР

Бии-Хемниң «Өөк», Каа-Хемниң «Красное знамя», «Улуг Октябрь», «Енисей», «Бүрүлгаар», «Совет Тыва» Кызыл районнуң «Тиилелгеэ», «Шамбалыг», «Кара-Хаак». Тандының «Коммунизмниң херели», С. К. Тока аттыг совхозтары Бай-Тайга, Барыын-Хемчик Өвүр, Чөөн-Хемчик, Сүт-Хөл болгаш Улуг-Хем районнардан хойжуларны, механизаторларны, ишек кадарчыларын ажылдап чедип келгеи-биле чалап турарын Тыва АССР-ниң Күш-ажыл талазы-биле күрүне комитединиң дыңнадып тур. Айтыкан совхозтарга өг-бүлеи-биле кады ажылдап чедип кээр кижилерге Тыва АССР-ниң Күш-ажыл талазы-биле күркомитеди харыүгда акша пособиелиин типсыр. Оларны ажылга хүлээп алыр совхозтар баштайгы ийи чылда чогуур чыигелделерни тыпсыр: квартира хөлениин төлевес. хомуудаштыр. одаар ыяштыр. элек-три одалгалыр. электри чырыдылгарын. түс черлерге дотпаттынган нормалар

Кызыл-Хемниң «Красное знамя», «Улуг Октябрь», «Енисей», «Бүрүлгаар», «Совет Тыва» Кызыл районнуң «Тиилелгеэ», «Шамбалыг», «Кара-Хаак» совхозтарга ажылдап чедип келгеи кижилерге Тыва АССР-ниң Күш-ажыл талазы-биле күркомитеди харыүгда акша пособиелиин типсыр. Оларны ажылга хүлээп алыр совхозтар баштайгы ийи чылда чогуур чыигелделерни тыпсыр: квартира хөлениин төлевес. хомуудаштыр. одаар ыяштыр. элек-три одалгалыр. электри чырыдылгарын. түс черлерге дотпаттынган нормалар сонуургаар газеты халас бээр болгаш өске-даа чүүлдерби-биле база хандырар. Бил-диимээн айтырыгларны дараазында адрестеп айтырып алыр: Кызыл хоорай. В. И. Ленин шөлү. Советтер бажыны. кабинет № 422. Күш-ажыл талазы-биле күркомитет **Телефоннары** 2-34-42, 2-41-03. Оон аңгыда Чөөн-Хемчик болгаш Улуг-Хем райкүүскомнарның күш-ажыл талазы-биле килдистериидеи болгаш үстүнде айтыкан совхозтарның кадрлар килдистериидеи база айтырыш ап болур

ЧАРЛААЛДАР

Тула филармониязының концертинге келириивче Кызыл хоорайның чурттакчыларын болгаш аалчыларын чалап тур бис. Концерт хөгжүм-шии театрынга май 10-да болгаш 11-де 18.30, 20.30 шактарда эгелээр.

Концертти **Игорь Поляков** болгаш **Вячеслав Остапенко** башкарар. Хөгжүм удуртуучузу — джаз фестивальдарының лауреады **Александр Куценко.**

Концерт көөрүнүң коллективиг чагыгларын апрель 30-ге чедир Тыванның күрүне филармониязының кассазынга хүлээп алыр. Касса апрель 30-дан эрелээш хөгжүм-шии театрынга ажылдаар.

Редакциянның адреси: 667000. Кызыл. Шетинкин болгаш Кравченко кудумчузу бажың № 3. Телефоннары: Редакторнуң 2-24-63, редакторнуң оралакчыларының 2-35-24, 2-25-54, харылсаалгазыг секретарының 2-23-35, секретариаттың 2-23-35, партийн амыдырал болгаш үлегүүр килдистериниң 2-31-75, пропаганда болгаш совет тургузуг килдистериниң 2-37-13, чагаа килдизиниң 2-41-27, информацнал килдизиниң 2-20-60, культура килдизиниң 2-23-54, кодээ ажыл-агый килдизиниң 2-21-47, корректорларның 2-27-41, бухгалтерияның 2-12-45, солун келбейн барганда 2-32-75 телефонче долгаар.

Солун неделяда 6 катап үнер.

Чагыг № 2113

Тыва АССР-ниң Ном үндүрер чер, полиграфия болгаш ном садыының херектериниң талазы-биле күрүне комитединиң типографиязы: Кызыл, Шетинкин болгаш Кравченко кудумчузу, бажың № 1.

ТС—00005

ТВ

МАЙ 5-ТЕ

БИРГИ ПРОГРАММА МОСКВАДАН

8.00 — «Үе». 8.40 —Эртенги гимнастика. 8.55 — Кадык-шыырак болтр дизиизе. 9.10 — «АБВГДейка». 9.40 — Телевидение көрүлдеңкижүрүзү. 9.50—«Спортлотонуң» 18-кн тиражы. 10.00 —Эки шыырлары, хөй барааннарны будүрер. 10.30 — «Өг-бүле болгаш шкода». Тележурнал. 11.00 — Богуи — Паразага хүнү. 11.30 — «Эш ыры» деп Бүгү-эвилелдиң телевидение конкурузу. 12.35 — «Тараа дазылдары» деп документалдыг телефильмниң башгайы көөгүзүү. 13.05 — «Тиилекчилер». Фронтуну оцнүктериниң клубу. 14.35— Богуи делегейде. «Соңгу чүктүи толанчылары». деп уран-чечеи фильм. Бичии уругларга. 16.05 — Парлалга ажылдакчыларының чыгыларын өзүгаар концерт. 17.05 — Политиктиг тайылбырлакчы Л. А. Воомесеевичиин бесседы. 17.35 — «Билдингир-даа болза —элдептиг». 18.35 — Мультфильмнер «Чаптыг ак аът чыгаар», «Маша сыртыы-биле канчап бактанчыларын», «Лөөбелчии чүүдүлчүү». 19.00 — «Сагыш-сеткилдиң ханызындан». Мурнуу-Урал демир-оруунуи ажылдакчыары-биле ужуражышкын. 21.00 — «Үе». 21.35—«Кара Далайның хүиү изидиктүр» Фашистиг экелекчилерден Крымны хостаанындан бээр 40 чылынга турас-каакчан концерт. 22.50 — 23.00 —Совлгу медээлер.

НИИГИ ПРОГРАММА МОСКВАДАН

8.00 —Эртенги гимнастика. 8.15 — Кадык-шыырак болур дизиизе. 8.30 — Документалдыг телефильмнер: «Алдын удазын шөйлүг бээр, «Чаагай ажыл-херектиниң эрии». 9.10 —«Эртенги почта» деп хөгжүмнүг дамчыдыла. 9.40 —Эртемниг тыныжынгыр үтка шыырлыг дугайында документалдыг телефильм 10.30 — Ленинградтың телестудиязының программазы. 12.05 — Хөлүг өгдөшкинчер. 12.50 —«Хөгжүмнүг киоск». 13.20 —«Школа экииндэ». Документалдыг телефильм. 14.10 —«Кино аян-зорукчуларының клубу». 15.10 — А. Тур—«Айдың дүнде ыр». Москваның М. Н. Ермолова аттыг театрының фильмшиии. 17.30 —«РСФСР-ниң алдарлыг артизи А. Кордаков көүсеидеп тур. Фильм-концерт. 17.45 — «Мурнуу чүк» деп операииа» деп документалдыг телефильм. «Кедээниң тооруулары» деп өөрешкек телефильмнерден. 18.40 —«Сиреле ынакшы»-биле, Мария Бишоп». Фильм-концерт. 19.45 — Делегейде болуушкуннар тайылбырлары. 20.00— «Тэмчыктыг хүүлар. тоорлар». «Фоманың дугайында» 20.15 —«Шеддүн кежиин четтирер дээш!. Документалдыг телефильм. 20.30 —СССР-ниң улустуу артизи Ю. Завадский Р., Гамзатовтуң шүлүктериин номчуур. 21.00 —«Үе». 21.35—22.40 —«Хөлүг кылдыр көр» деп үш сериялыг уран-чечеи телефильм. 2 серия

Редактор В. С. ШАРАВИН.

ӨГААР

Республикага шокар буруттаар, чагбас. Барыын чүктеи хаттың күжү секундада 7—12, үштелгенде 15—20 метр чедер. Дүне өгаарның температуразы 2—7, хүндүс 15—20 градус чылыыр.

Кызылга чүге булуттаар, чагбас. Барыын чүктеи хат күштелгенде 15—20 метр чедер. Дүне аграрның температуразы. 5—7, хүндүс 18—20 градус чылыг болур.

КИНО

МАЙ 5-ТЕ

«НАЙЫРАЛ»: «Живые и мертвые» (2 сериялыг) 9.30. «Дважды рожденный» 12.50. 14.30. 16.10. 18.00 үзаткан). 20.40 шактарда.

«ПИОНЕР»: «Королевство кривых зеркал» 9.30. «Человек в железной маске» 11.10. 13.00. 15.00. 20.00. «Месть и закон» (2 сериялыг) 17.00 шактарда.

«ВОСТОК»- «Пришло время любить» (2 сериялыг) 14.00. 18.10 «Люби, но не теряй головы» 16.30. 20.40 шактарда

«ЛЕТНИЙ»: «Рецепт ее молодости» 14.00. 16.00 шактарда.

«ЕНИСЕЙ»: «В зоне особого внимания» 18.00, 20.00 шактарда

Тувинский
библиотека
А. С. Пушкина

Бүгү чүрттарның пролетарийлери, каттыжыңар!

ШЫН

СЭКП Тыва обкомунуң, Тыва АССР-ниң Дээди Совединиң болгаш Министрлер Чөвүлелиниң органы

№ 106 (12496) | 1984 чылдың май 6, воскресенье | 1925 чылда үдезалеттинген | Өртөө 3 теп.

КРЕМЛЬГЕ ЧУГААЛАЖЫЫШКЫННАР

СЭКП ТК-ның Чиргише секретары, ССРЭ-ниң Дээди Совединиң Президиумунуң Даргазы К. У. Черненконуң болгаш ПКАП ТК-ның Бирги секретары, ПУР-нуң Министрлер Чөвүлелиниң Даргазы В. Ярузельскийниң чугаалажыышкыннары май 4-те Кремльге болган, анаа кижилер:

Совет талдан — СЭКП ТК-ның Политбюро кежигүү, ССРЭ-ниң Министрлер Чөвүлелиниң Даргазы Н. А. Тихонов, СЭКП ТК-ның Политбюро кежигүү, ССРЭ-ниң Министрлер Чөвүлелиниң Даргазының бирги орлакчылары, ССРЭ-ниң даштыны хереглер министри А. А. Громыко, СЭКП ТК-ның Политбюро кежигүү, ССРЭ-ниң камгалал министри Д. Ф. Устинов, СЭКП ТК-ның секретары Н. И. Рыжков, СЭКП ТК-ның кежигүү, ССРЭ-ниң Министрлер Чөвүлелиниң Даргазының орлакчылы, ССРЭ-ниң курлаунының даргазы Н. К. Байбаков, СЭКП ТК-ның кежигүү, ССРЭ-ниң ПУР-да элчиниң А. Н. Аксенов;

Польша талдан — ПКАП ТК-ның Политбюро кежигүү, ПКАП ТК-ның секретары Ю. Чирек, ПКАП ТК-ның Политбюро кежигүү, ПУР-нуң Министрлер Чөвүлелиниң Даргазының орлакчылы З. Месснер, ПУР-нуң ССРЭ-де элчиси С. Кособек.

СЭКП-ниң XXVI съездизиниң болган СЭКП ТК-ның даразындагы Пленумарының шиитпирлерин болгаш дыраар талазы-биле СЭКП-ниң ажыл-чорудулгазының дугайында, ССРЭ-ниң Дээди Совединиң он бирги чыыжының бирги сессиязының түңнелдеринүң дугайында К. У. Черненко польша эптерге чугаалап берген. Совет удустуң улуг хундүтнелии СЭКП-ниң чедип алганы, СЭКП-ниң социал-экономиктиг планнарын болгаш политиказын ажылчы чоннарның идепкейлиг деткээнин иштики болгаш даштыкы айтырыглар талазы-биле партияның угланмышкынының үргүлчүлээшкинин база чайгылыш чогун демдеглээн. Совет коммунистер, Совет Эвилелиниң бүгү ажылчы чоннары СЭКП ТК-ның февраль (1983 ч.) болгаш апрель (1984 ч.) Пленумнарының шиитпирлерин изиг чүүлдүгүнүүшкүн-биле утказын болгаш ук шиитпирлерни амыдыралда идепкейлиг боттандырын турар.

ПКАП-тың IX съездизиниң, Бүгү-польшаның партия конференциязының, ПКАП ТК-ның пленумнарының шиитпирлерин боттандырып турарының дугайында, партияның идей-политиктиг чагыыс эвин болгаш башкарыкчы ролюн, ПУР-нуң ажылчын ангызы-биле, бүгү ажылчы чоннары-биле оон харылзааларын быжыглаар талазы-биле ажылдың дугайын В. Ярузельский чугаалаан. ПУР-нуң ажылчы чоннарының социалистиг чалап алышкынчыларын быжыглаар талазы-биле ПКАП-тың шиитпирлерин илергейлээн. Чүртте байдалды улам ынай экижидер дээш демиселге ПУР-нуң коммунистеринге, ажылчы чоннарынга СЭКП-ниң, Совет Эвилелиниң, социалистиг дем каттыжылгалының өскө-даа партияларының, чүрттарының дуразалгынының үзүр-дүлүү сөзүлдээ демдеглээн.

Совет-польша харылзаалашкынның байдалын болгаш перспективаларын чугаалажыышкыннарның үезинде тодаргай көрген. СЭКП-ниң болгаш ПКАП-тың арагында, күүрүне, хей-шинти организацияларының, экономиктиг, болгаш культура харылзаларының быжыг туруштуг, чогумчалыг хөгжүдезин ийи талалар сеткил-ханышкыыш-биле демдеглээн.

Делегейниң амгы аймылдыг байдалының чылдагаанарын көөрүнге бүрүн бир эп-сеткилди К. У. Черненко болгаш В. Ярузельский илергейлээн. Империализмниң, хамыктың мурнунда АКШ-тың эң-не агрессия күштериниң политиказы, шериг күчүзүнүң талазы-биле артык күштүг болуруңне олардың түңнүүшкүтүү делегейде дүшкүүрлүг хоруктуң кол үнер дээш бүгү чоннарны болгаш найыралды улам ынай хөгжүдеринүң айтырыгларын чугаалажыышкынга көрген.

Чугаалажыышкыннар эвилел, эш хуузунуң совет-польша ийи талалыг харылзааларының болгаш делегей политиказының бүгү айтырыгларының талазы-биле бот-боттарын бүрүн билчиринин байдалынга бөлүп эрткен.

* * *

СЭКП ТК-ның Чиргише секретары, ССРЭ-ниң Дээди Совединиң Президиумунуң Даргазы К. У. Черненконуң болгаш ПКАП ТК-ның Бирги секретары, ПУР-нуң Министрлер Чөвүлелиниң Даргазы В. Ярузельскийниң беседазы май 4-те Кремльге болган. Чүректиг ханызындан пайтырылдыг байдалга болуп эрткен беседаның үезинде Совет Эвилелиниң болгаш Польша Улус Республикаларының арагында аксы-дуңмалыышкы эвилел чүүлге хостуг улустарының арагынга боон болуур деп ханы бүзүрелеп болган. Херек кырында шилдыг-даа болган.

Совет база польша коммунистериниң өлөөн ыяш салгалдарының күжениишкин-биле эвилелдешкен совет-польша харылзааларының быжыг дөзү салдынган. Ажыл-ишкиниң хүнерде эш хуу ёзу-биле дузалажып тур бис. Шылгалдаларның түңнеринде өөнүктерге дузалажып кээр-дир бис. Тайбың социалистиг чүрттарның аймыл чок чоруу дээш демиселдиң амыдыралынга, бистиң улустарывыстың революсчу чаалап алышкынчыларының камгалалынга сырый кады холелиң турар-дыр бис. Шак бо бүгү талалыг, төөгүлүг ужуру-дулгалыг ажылга Селерниң, эш Ярузельскийниң, улуг салымшыкымнарны деңгеглээри менээ өөрүүлүг-дүр.

Даярта Разиньге Совет-польша аксы-дуңма даймының эвилелге тускаазынды ажыдар байырлаалдарга киржир болгай Селер. Анаа, рязань черге, чап-чаа тургустуган польша шеригниң хүрээлениге аныяк офицер Войцех Ярузельский Төрээн чүртүнге боду бараан боон эгелээн болгай.

Даймының оруктарынга, Россияның хамыдыдан фашист илдиңге чедир аар-бөрге, ынчалза-даа аалдарлыг оруукка бистиң улустарывыстың дайынчы дем каттыштырылгазы территориже болгаш быжыхкан. Бистер оңу, социалдың тургузушкунуңуң талалыг-биле тайбың чорудулгазы ажылдың чылдарында улам хөгжөөн совет-польша эвилелдиң чазыгай чанчылдарын бодувустуң сеткилдээшке кадыкшөзүнде кадагалаан, ышкаш, камнай база улам хөгжүдер бис.

Эдээш бистер Селерницбиле кады Польша Улус Республиканың 40 чылын — Польшаның катап тургустуган хүнүн байырлап демдеглээр болгай бис. Селерниң кожаадыр болган эвилелчилеринер болганда, улусту Польша аңгыдыр социалистиг күрүне болган турарынга совет чоннарлер ажык сонуургалгалыг. ПУР-га социализмниң чаалап алышкынчыларын камгалаар, бөлүктээрилеге үезинде Селерниң ажыл-чорудулгаларыңы, эш Ярузельскийниң, бистер бедик-биле үнелеп турар бис.

Польшага аар-бөрге хүннерде Селер чүртте байдалды чогумчадыры, оны ырнечеткүрүнелеге үндүреринде коммунистерниң, өскүлүг бүгү поликтатворстырның демиселиниң удуртун баштаан Селер Оон ачылыы-биле социализмге чүүлдүр күштериниң болгаш олардың империалисчи болучкуларының кара сагыштыг политиказын буза шаап, национал халанты чайлаарлыг аргалыг болган. ПКАП-тың удаарлаалыбиле польша улус социализмниң орус-биле чүртүнү, ооскээл чок шиитпирлиниң тайбыдыр шылаамнга бүтүрээр бис.

Шаңнал-биле Селерге, эш Ярузельскийге, сеткилдиң ханызындан байыр чедирип тур мен. Селерге бижыг кадыкшылды, аас-кежиктү, польша улустуң чагай чоруу, польша черге социализмни быжыглаарлы, Совет Эвилели биле Польша Улус Республиканың ырызында найыралды база кады ажылдажылга дээш Селерниң улуг ажылыдарга чедиишкиннерни күзедим.

* * *

Эш В. Ярузельскийге Совет талдан — эштер Ю. Чирек, З. Месснер, В. Ярузельскийниң үдеп чоруур партияның болгаш күрүшениң өске-даа ажылдакчылары.

(СЭТА).

СОВЕТ-ПОЛЬША ДОКУМЕНТИГЕ АТ САЛГАНЫ

«Совет Социалистиг Республикалар Эвилелиниң болгаш Польша Улус Республиканың аразынга экономиктиг болгаш эртем-техниктиг кады ажылдажылганың узун хуусаалыг программазынга» ат салышкыны май 4-те Кремльдиң Улуг ордузунга болган.

Документиге ат салганнар:

Совет Социалистиг Республикалар Эвилелиниң өмүүзүнден — СЭКП ТК-ның Чиргише секретары, ССРЭ-ниң Дээди Совединиң Президиумунуң Даргазы К. У. Черненко;

Польша Улус Республиканың өмүүзүнден — ПКАП ТК-ның Бирги секретары, ПУР-нуң Министрлер Чөвүлелиниң Даргазы В. Ярузельский.

Документиге ат салышкынының үезинде олурушканнар:

Совет талдан — эштер Г. А. Алиев, В. И. Воротников, М. С. Горбачев, В. В. Гришин, А. А. Громыко, Г. В. Романов, М. С. Соломенцев, Н. А. Тихонов, Д. Ф. Устинов, П. И. Демичев, В. И. Долгих, Б. Н. Пономарев, В. М. Чебриков, М. В. Зимянин, И. В. Капитонов, К. В. Русаков, Н. И. Рыжков СССР-ниң Министрлер Чөвүлелиниң Даргазының орлакчылары, СССР-ниң даштыны хереглер министри А. А. Громыко, СССР-ниң Министрлер Чөвүлелиниң Даргазының орлакчылары, СССР-ниң камгалал министри Д. Ф. Устинов, СССР-ниң Министрлер Чөвүлелиниң Даргазының орлакчылы, СССР-ниң курлаунының даргазы Н. К. Байбаков, СССР-ниң ПУР-да элчиниң А. Н. Аксенов;

Польша талдан — эштер Ю. Чирек, З. Месснер, В. Ярузельскийниң үдеп чоруур партияның болгаш күрүшениң өске-даа ажылдакчылары.

(СЭТА).

ШАҢНАЛДЫ ТЫВЫСКАНЫ

СЭКП ТК-ның Чиргише секретары, ССРЭ-ниң Дээди Совединиң Президиумунуң Даргазы К. У. Черненко Кремльге май 4-те Ленин ордениг Польшаның Коммунистиг ажылчын партиязының ТК-ның Бирги секретары, Польша Улус Республиканың Министрлер Чөвүлелиниң Даргазы В. Ярузельскийге тывыскан.

Шаңналды тыпсыр турда эштер Г. А. Алиев, В. И. Воротников, М. С. Горбачев, В. В. Гришин, А. А. Громыко, Г. В. Романов, М. С. Соломенцев, Н. А. Тихонов, Д. Ф. Устинов, П. И. Демичев, В. И. Долгих, Б. Н. Пономарев, В. М. Чебриков, М. В. Зимянин, И. В. Капитонов, К. В. Русаков, Н. И. Рыжков болган албанның өске-даа кижилери киришкен. В. Ярузельскийди үдеп чоруур поликтэптер база анаа турган.

Шаңналды тыпсыл турда эш К. У. Черненко чүве чугаалаан.

Эш К. У. ЧЕРНЕНКОНУҢ чугаазы

Хүндүлүг эш Ярузельский!

Социалистиг Польшаның шылгараңгай удуртукчузу, делегейниң коммунистиг шиитпиркиниң ажык ажылдакчызы, Силерге, Совет күрүшениң дээди шаңналы — Ленин ордениң тыпсыры мегээ ажок өөрүүчүт-дүр.

Улуг Ленинниң ады-биле бистиң чүртүвүстүң төөгүлүг салым-чолунда база оларның кады харылзааларында шиитпирлер эргеде холбашкан. Польшаның күрүне болуп хамаарышпас чоруун чүүдүлүгүүн көрген декретке ат салбышаан, Октябрьның баштыңчызы болза, ёзулуг акы-дуңмалыышкы эвилел чүүле хостуг улустарының аразынга боон болуур деп ханы бүзүрелеп болган. Хөрек кырында шилдыг-даа болган.

Совет база польша коммунистериниң өлөөн ыяш салгалдарының күжениишкин-биле эвилелдешкен совет-польша харылзааларының быжыг дөзү салдынган. Ажыл-ишкиниң хүнерде эш хуу ёзу-биле дузалажып тур бис. Шылгалдаларның түңнеринде өөнүктерге дузалажып кээр-дир бис. Тайбың социалистиг чүрттарның аймыл чок чоруу дээш демиселдиң амыдыралынга, бистиң улустарывыстың революсчу чаалап алышкынчыларының камгалалынга сырый кады холелиң турар-дыр бис. Шак бо бүгү талалыг, төөгүлүг ужуру-дулгалыг ажылга Селерниң, эш Ярузельскийниң, улуг салымшыкымнарны деңгеглээри менээ өөрүүлүг-дүр.

Даярта Разиньге Совет-польша аксы-дуңма даймының эвилелге тускаазынды ажыдар байырлаалдарга киржир болгай Селер. Анаа, рязань черге, чап-чаа тургустуган польша шеригниң хүрээлениге аныяк офицер Войцех Ярузельский Төрээн чүртүнге боду бараан боон эгелээн болгай.

Даймының оруктарынга, Россияның хамыдыдан фашист илдиңге чедир аар-бөрге, ынчалза-даа аалдарлыг оруукка бистиң улустарывыстың дайынчы дем каттыштырылгазы территориже болгаш быжыхкан. Бистер оңу, социалдың тургузушкунуңуң талалыг-биле тайбың чорудулгазы ажылдың чылдарында улам хөгжөөн совет-польша эвилелдиң чазыгай чанчылдарын бодувустуң сеткилдээшке кадыкшөзүнде кадагалаан, ышкаш, камнай база улам хөгжүдер бис.

Эдээш бистер Селерницбиле кады Польша Улус Республиканың 40 чылын — Польшаның катап тургустуган хүнүн байырлап демдеглээр болгай бис. Селерниң кожаадыр болган эвилелчилеринер болганда, улусту Польша аңгыдыр социалистиг күрүне болган турарынга совет чоннарлер ажык сонуургалгалыг. ПУР-га социализмниң чаалап алышкынчыларын камгалаар, бөлүктээрилеге үезинде Селерниң ажыл-чорудулгаларыңы, эш Ярузельскийниң, бистер бедик-биле үнелеп турар бис.

Польшага аар-бөрге хүннерде Селер чүртте байдалды чогумчадыры, оны ырнечеткүрүнелеге үндүреринде коммунистерниң, өскүлүг бүгү поликтатворстырның демиселиниң удуртун баштаан Селер Оон ачылыы-биле социализмге чүүлдүр күштериниң болгаш олардың империалисчи болучкуларының кара сагыштыг политиказын буза шаап, национал халанты чайлаарлыг аргалыг болган. ПКАП-тың удаарлаалыбиле польша улус социализмниң орус-биле чүртүнү, ооскээл чок шиитпирлиниң тайбыдыр шылаамнга бүтүрээр бис.

Шаңнал-биле Селерге, эш Ярузельскийге, сеткилдиң ханызындан байыр чедирип тур мен. Селерге бижыг кадыкшылды, аас-кежиктү, польша улустуң чагай чоруу, польша черге социализмни быжыглаарлы, Совет Эвилели биле Польша Улус Республиканың ырызында найыралды база кады ажылдажылга дээш Селерниң улуг ажылыдарга чедиишкиннерни күзедим.

* * *

Эш В. Ярузельскийге Совет талдан — эштер Ю. Чирек, З. Месснер, В. Ярузельскийниң үдеп чоруур партияның болгаш күрүшениң өске-даа ажылдакчылары.

(СЭТА).

АГРАР ЭКОНОМИКАНЫҢ СОРУЛГАЛАРЫ

Агроүлетпүр комплексизиниң айтырыгларының талазы-биле республиканың экономиктиг чөвүлел хуралы дүүн Кызыгга болуп эрткен. Партия болгаш совет органнарның, РАУК чөвүлелдериниң, улусчу контроль комитеттериниң удуртукчулары, республиканың агроүлетпүр комплексизинде кирип турар министерстволарның болгаш ведомстволарның база оларның районнарда салбырларының төлээлекчилери, совхозтар директорлары, парткомнар секретарылары, көдээ ажыл-агый эргелелеринүң болгаш совхозтарның кол экономистери болгаш бухгалтерлери оон ажымынга киришкеп.

**Хуралдың хүн айтырыы — агроүлетпүр комплексизиниң айтырыгларының талазы-биле Бүгү-эвилелдиң экономиктиг чөвүлел хуралы дүүн Кызыгга болуп эрткен. Партия болгаш совет органнарның, РАУК чөвүлелдериниң, улусчу контроль комитеттериниң удуртукчулары, республиканың агроүлетпүр комплексизинде кирип турар министерстволарның болгаш ведомстволарның база оларның районнарда салбырларының төлээлекчилери, совхозтар директорлары, парткомнар секретарылары, көдээ ажыл-агый эргелелеринүң болгаш совхозтарның кол экономистери болгаш бухгалтерлери оон ажымынга киришкеп.

НАЙЫРАЛДЫГ БАЙДАЛГА

(Төвүүр. Эгези 1-ги арыда).

быжыг турушгуг социалистиг хөгжүүлелиниң олуучелиг чөрүп шөнүлөөнүң чигзинмейн турар бис. Польша коммунистер, акы-дүмда болшаг улуг ол эвес сорулгалыг дээш демнеледе бөөлө ыноөг мурнунда ышкаш, СЭКП-ның, совет улустуң таварлыдан детиимчиг болган иөскөлөл натушпырылгалөөнга даянып болур.

Бо чылын улусчу Польша болган социализмниң өскөдөө чамдык чүүлдөрү яаа ниитилелдө тургузарыңче цилгээн киргеш-биле холбашкар ябилөөнни дүнгөрни демдеглээр. Социализмни, социалистиг дем каттыжышкынның тургузуп, хөгжүдүнүң талазы-биле улуг маңнаашкынны шөнүп турганы, ооң ишчи кадрларының чогаалыкчыларының, интеллигенциязының, ажыл-ишти ажыглаар аргаларының, ажыл-агыйларның, ооң ишчи-албан хүнүнүң ажыг-дүрүмнүг, ажыг-дүрүмнүг болуп, ажыг-дүрүмнүг, ажыг-дүрүмнүг, ажыг-дүрүмнүг

АГРАР ЭКОНОМИКАНЫҢ СОРУЛГАЛАРЫ

(Төнүгүү. Эгези 1-гн, 2-гн арыннарда).

дуктуның ортоо бир мегаинвестора сынаштыр санаарга 24352 рубль, «Революцияның чалбыжы» совхозка мал чеми белеткээр бригада 16200 рубль болган. «Коммунизмниң херели», «Тайга Бажы», «Енисей», «Ленинчи орук», «Кара-Хаак». СЭКП-ниң XXV сыдалдын аттыг совхозтарының бот-орулга-чараллаг коллективтери багай ыяш будуруулдечи болган экономиктиг көргүзүглерин чедип алган.

Ынчалзажок коллективтиг херээн совхозтарда шүүлчел иевтерелдиг турар. Деңнелгелиг бо арга дегбейн турар кодээ ажыл-агый будуруулгезиниң чамдык участоктары болган ажыл-агыйлар, харын-даа будуа-будуа адырлар ам-даа бар. Ындыг адырларга сүүлгү үлдаңнышкынының мал аныяш хамаажыл талаа. Бинзада херээн коллективтер херээжең шиңгээдип алырын безин өгелевээн.

Ол айтырыгны чүүгүлдүг болган тодаргай шинтирлээр дээр болза, район бүрүзүнге базза болур амыл-агыйлыны эң ыяска хуусаада, ажыл-агыйларның специалистериниң, • эргеледеринии. Кодээ ажыл-агый министерствотуның болгаш РАУК-туң ескелдээ организациялардың кужениишкиниерибиле тургузар болгаш бот-орулга-чарылганың база коллективтиг херээнең долу принцивин аңаа боттандырар, ону ске ажыл-агыйларга улам идепкейлиг ажылдаар херек деп. П. И.Кравченко демдеглээн. Удуртукчуларның, специалистерниң, экономистерниң, бухгалтерлериң бүтү экономика албанының ажылын ол айтырыларны канчаар шинтирлеп турарын бөрүмдээлап үнелээр херек.

Совхозтардан садыг алыр ортектериң улгатканы-биле чергелештир республиканың ажыл-агыйларының оруулалын 1983 чылда 11,4 хуу чедирери планнаттынган. ыячан арыг оруга 12,8 миллион рубль болур турган, а херек кырында 12970 мүң рубль арыг оруга алдынган. ол дээрге ынчаар оруулганың 12,7 хуузу-дур. Чаа ортектерни болгаш оларга немелделерни санаваска безин 1983 чылда кырлганы 1982 чылдаавээн 35 совхоз 8,6 млн. рубльге ажыктаган, «Тиилелгэ» совхоз 1982 чылдың түңнелиле-биле 723 мүң рубль нарылгалыг турган болза, 1983 чылда чаа ортектерни болгаш немелделерни санаваска 185 мүң рубль оруулгалыг болган, а чаа ортектерни болгаш немелделерни кагай санаарга 904 мүң рубль болган. Ындыг чедиишкинилер «Көк Тей», «Кызыл тук» совхозтарда, «Тиилелгэ» совхозтуң «Ленинчи оруктуң» бөлүктериниң ажыл-агыйларында бүгүдө хевээр деп. П. И. Кравченко демдеглээн. Аңаа ындыг болгаш нормативтерни барымдаалаар херек. Мурнунда чаштырылгаш немелделер үзүк-биле турган. Тоолга, 1983 чылда төөгү ажылдарны эрелээвээн. Барын-Хемчик районтуң совхозтарының үдүртүүлериниң болгаш, специалистериниң кереегинде коллективтерниң түрүгларын кырыбиле көрүп, оларның материал-техниктиг чүүлүн дегинчерекелдер-биле хандырып-биле чедиишкинде түңнелиг базымчалыг — продукция дээш тус-тус кижилерге төлээр расценканы коллективтиң ыяшкыр, ажылдап алган ажылының ырыы бүрүүмүүн хүүда салыышкынын барымдаалап турган. хүвааран хүү бүрүүң краниказынга киирип-тиреринден боттандырар аалар. Ындыг-даа болза, ажыл-агый чылын коллективтиг көрөө аттаар түңнелиг чаңгыс сүүлгелиг фермалы ажыктап турган. ам ол арга ийи фирмада шингээттинип турар. Хой ажылынга байдал шаа ындыг. Оны чогумчалыг деп сананар арга чок. Кодээ ажыл-агый министерствоу, РАУК чөвүлелери, совхозтарның директорлары болгаш специалистери коллективтиг херээнең СЭКП ТК-ның негелдезини ёзугаар чер-чергелеп идепкейлиг боттандырар үүгүдүр.

Оны боттандырарда бодамчалыг, частырыглаар болгаш хевээжиишкинер ыяшбай хөрүлээр херек деп. П. И. Кравченко демдеглээн. Аңаа ажыл-агый ыяшкыр-биле хандырылган болгаш нормативтерни барымдаалаар херек. Мурнунда частырыглаар ажыктыг ыяш турган. Тоолга, 1983 чылда төөгү ажылдары эрелээвээн. Барын-Хемчик районтуң совхозтарының үдүртүүлериниң, специалистериниң кереегинде коллективтерниң түрүгларын кырыбиле көрүп, оларның материал-техниктиг чүүлүн дегинчерекелдер-биле чедиишкинде түңнелиг базымчалыг — продукция дээш тус-тус кижилерге төлээр расценканы коллективтиң ыяшкыр, ажылдап алган ажылының ырыы бүрүүмүүн хүүда салыышкынын барымдаалап турган. хүвааран хүү бүрүүң краниказынга киирип-тиреринден боттандырар аалар. Ындыг-даа болза, ажыл-агый чылын коллективтиг көрөө аттаар түңнелиг чаңгыс сүүлгелиг фермалы ажыктап турган. ам ол арга ийи фирмада шингээттинип турар. Хой ажылынга байдал шаа ындыг. Оны чогумчалыг деп сананар арга чок. Кодээ ажыл-агый министерствоу, РАУК чөвүлелери, совхозтарның директорлары болгаш специалистери коллективтиг херээнең СЭКП ТК-ның негелдезини ёзугаар чер-чергелеп идепкейлиг боттандырар үүгүдүр.

Оны боттандырарда бодамчалыг, частырыглаар болгаш хевээжиишкинер ыяшбай хөрүлээр херек деп. П. И. Кравченко демдеглээн. Аңаа ажыл-агый ыяшкыр-биле хандырылган болгаш нормативтерни барымдаалаар херек.

1984 чылдың Ленинчи шаңналының лауреаттары

Мустай Карим — Башкирияның улустуң шүлүкчүзү

Башкирияның улустуң шүлүкчүзү Мустай Карим 1984 чылдың Ленинчи шаңналын алган.

Социалистиг Күш-ажылдың Маадыры Мустай Каримниң чогаадылгазы автономнуг республиканың утаан-бодал байлаа болган национал чоргаараалы болуп турар. Оон «Ай туттурган дүне», «Айгуль чурту», «От октава. Прометей» деп шинилерин амгы башкир драматургиниң хөгжүлдезинниң деңнелин тодарадып турар.

ЧУРУКТА: Мустай Карим театрның артистеринге ужуражыышкын үезинде.

В. ВОНОГТУҢ фотозу. СЭТА-ның фотохрониказы.

Ном болгаш номчукчу

«ТАҢДЫ КЕЖИИН» НОМЧААШ...

Тыва АССР-ниң алдарлыг чогаалчызы К. Кудажының чечен чогаалдарының чыындызы «Таңды кежии» деп ат-биле үнген.

Чогаалды чашкы шаандам эгелээш, бо хүннерге чедир коруп, билген таварылгаларны сактыышкынар аргазы-биле чуруп, көргүсмен. Чыындыда кирип турар чугаалар тускайлап, өскелеринге демейлешпес.

Чугаалар уран-чечениниң талазы-биле бир дески бижиттинмээн-даа болза, мунгарадып көөр болуушкуунар болгаш чөрүлдээлер-биле ыяк кылдыр кулакка дыңналып, каракка кеступ келир кылдыр бижиттинген.

Бодунуң ийик дайзының тинилээн дээлдинген дугайында мындыг домактар сагыштан ыравас:

«Удустуң төөл-домаанга мактатпаан-даа бол, ийи олумнуң тиилекчизи дээлдинеп сактып келиримге, чыры ортемчей кырында амыдыралдан күштүг чүве чок-тур деп бодал утаанымдаш ыравас ийин». («Дээлдинеп деп чугаадан).

Кижиниң тараан чери оон амы-тыны-биле тудуш шыпкаш сагындырар. Чугааларның хей кезии авторнуң төрээн черинге, оон класс-тиниле.

Кызылдың № 7 школазының өреникчилери 9—10 харлыг спортчулар Валера биле Саша Горевтер ол маргылдааның эң аныяк киржинилери, хайызы-даа бо дистанцияга эки маңнаанар.

Оолдар аразынга 5000 метрниң дистанцийазынга Бии-Хемден Борис Байкара тиилеттинген.

Ыр улус аразынга 8000 метрге чаруш солуп бил-ган Чүге диве, бо старт мурнунда Кызылдың № 1 шилиндек командазы Бии-Хемниң шитти сан-биле шоолуг ыяс ажыш турган. Бо-макданың тиилээр тилдевээн соолгу сан шинтилер-лер ужуглуг турган. Республиканың спортулар педагогика институдунуң студентизи

чараш бойдузунуң, бирде, хүлүмзүргүг долдунган, а чамдыкта шылгалда туттуруксаанзыг чаңнары-биле долдунган. Ол чөптүг айтырыгны чогаалчы бодунуу-биле шынзыг, бодүүн ыылдыр көргүскен.

Чыындыда кирип турар маадырларының (колдуундада сураглыг берген ачы-харының) овур-хевирин дамчыштыр бойдустуң үрежилери, ан-меңниң төтчеглекчилери-биле чаныш-сыныш чок демиселин көргүскени-биле чыындыг бир онзагай

Боттарының кижизидинчи салдарының талазы-биле «Хулбузек», «Арылар», «Чаңчылдар, чаңчылдар», «Степан Сарыг-оолдуң аланцазы» деп чугаалар онзагай-ланып турар. Эң ылаңгыя азып, түрээн анчыга «колдук ашпаан», «хоорай хептиг» турамык оолдуң болгаш кирбей салдыг, «эзеңгизин дыштыдыкан» чолаачының дуржу-хевирин сагыш-чүрекке хараадаашкынның отчугаанын шала бир. А ук чүүлдүң маадырлар доңуп дыштап, тым девиден чоруа-даа, төтчеглекчилерни сөрүттө салган дугайларын үүтпей, оларның кемниг үүлгедиглерин шынгыыза-биле бүрүү шаап турарын чугаанып чедир дир чорүй барганнар.

Сөөлгү үеде чаа спортчуларнын ады үнмейн турарын хомудавчыг. Бо маргылдаанның тиилеглери доорге-ле ышкы спартакиадага ады үнүп турган спортчулар болуп турар. Райондарының спорт чөвүдеглери, хей-нинти тренерлер бо айтырыгке сагыш салыр үе келген.

В. КАРА-САЛ.

ЧУРУКТАРДА: **спартар тиилекчилерни шаңнап турары.**

Авторнуң фотолары.

«ПРАВДАНЫҢ» ШАҢНАЛЫ БИИ-ХЕМЧИЛЕРДЕ

Тыва АССР-ниң команда болгаш хүүда бирен чери база «Правда» солуунуң шаңналы дээш кросс Культураның болгаш дыштанналганың Н. Гастелло аттыг парыгының чөөртүмда аянга оруктен. Анда Таңды, Улуг-Хем, Тес-Хем, Чаа-Хем, Каа-Хем, Оюр районнарның болгаш Кызыл хоорайның судурулгелеринден, албан организацияларындан болган дээди база ортуман ооредилге черлеринден, школалардан шилиндек команда-лар киришкен.

Улуг-Хемде Чаа Чаа-Хөл суурда ортумак школаның күш-культура башкызы, тиниис. Ындыг-даа болза аңха үүле 3 совхозтан болгаш район төвүнүң будурулгелериниң эвээш команда киришкени хомудавчыг болду. Кайы-даа коллективтерден дыштыннар, удурлаш-чулар спортчу маргылдаалар-ыңа коңчуг ховар киржир.

Совет Тывазының 40 чыл ооңга турускааткан чайгы спартакиадага киржири — ынаан бүтүрүшкүн хереэ-ле болгай бо кроткка келген бөстүң районнуң шилиндек командазы солдуу-ла Чаа Чаа-Хөл суурнуң спортчулаарындан турустунган — деп, ол чүүлдү тодуглаар.

1000 метр дистанцияның-да старттыңче баштайгы удаада уруглар үнүпкеннер. Судьяның секундомери 3 минута 39,0 секунданы көргүзүп турда, аларда уруглардың спорт школазының тренер-лекчизин Наталья Жаворонкова финишке келген. Улуг-Хем районнуң спортчузу Ченеш Чечек-оол тиилекчиден 3—4-ле балым озаалаан. Хүүда киржип келген Салбана Ондар манаа үшкү черни эзелээн.

Каа-Хем суурда Дзержинский аттыг школа-интернаттың спортчулары мурнаан. № 2, 3 школалар база багай эвес түңнелдиг болган.

Уя маргылдаанның чамдык тиилекчилери Хакасияның Аскиз хоорайынга болган школачылар маргылдаазынга киришкен. Чуваш АССР-ниң Канаш хоорайынга болур хостуг хүреш маргылдаазынга киржир аныяк могелер база белеткелди чорудуп эгелээн.

Кросска районнуң бирги чери дээш аянга маргылдаа Шагаан-Арыг хөрээге үттүкен. Анда база эки киришкен хөөчүг спортчу Ачылай Маады-биле баштайгы старттар мурнунда ужуражып, пайында чаңнаш үеде чоруп турар спортчу маргылдаалар дугайын кысказы-биле сонуургадым.

— Бистиң суурда ортуман школаның коллективи кышкы спартакиаданың район болгаш республика чергелиг спортчу маргылдаалаарынга доктаамал киржип, шаңналдыг черлерни эзелеп шыдавис.

Кросска районнуң бирги чери дээш аянга маргылдаа Шагаан-Арыг хөрээге үттүкен. Анда база эки киришкен өөренчилерден, школалардан шилиндек команда-лар киришкен.

Улуг-Хемде Чаа Чаа-Хөл суурда ортумак школаның күш-культура башкызы,

Бүгү чурттарның пролетарийлери, каттыжыңар!

ШЫН

СЭКП Тыва обкомунуң, Тыва АССР-ниң Дээди Совединиң болгаш Министрлер Чөвүлелиниң органы

№ 107 (12497) | 1984 чылдың май 8, вторник | 1925 чылда үзедилеттингеш | Өртээ 3 пеш.

СОВЕТ ТЫВАНЫҢ 40 ЧЫЛ ОЮН ТӨЛЕПТИГ УТКУУЛ

СЭКП Төп Комитединде, ССРЭ-ниң Министрлер Чөвүлелинде, ВЦСПС-те болгаш ВЛКСМ ТК-да

В. И. Ленининиң төрүттүнген хүнүнден бээр 114 чыл ооңга тураскааткан Бүгүэвилелдиң коммунистиг субботнигиниң 1984 чылдың апрель 21-де болган. Субботникке 157 миллион ажыг кижи кирипкен болгаш заводтарга, фабрикаларга, тудугларга, совхоозтарга, колхоозтарга, транспорттуң болгаш улус ажыл-агыйының өске-даа адырларының бүдүрүлгелеринге, а ол ышкаш хоорайларның, чурттакчылыг черлериниң чаагайжыдылгазынга ажыглаан. Баштайгы медээлерни алыптаар алырга, беш чылдың фондузунга шупту 186 миллион рубль ажыддаттынган, 965 миллион рубльдиг үлетпүр продукцияны бүдүргеп.

Совет кижилериниң кан дег бижыг сырый каттыжышкынының бистиң партиябыстың ленинчи утказыышкынының, СЭКП ТК-ның февраль болган апрель (1984 ч.) Пленумнарының шиитпирлериниң, СЭКП ТК-ның Чагыгаже секретары эш К. У. Черненкоуң ССРЭ-ниң Дээди Совединиң Президиумунуң Дарганынга соңгаанын даарый бир эп-сеткилдиг деткээнин Коммунистиг субботник бадыткан көргүснен. Субботник болда бедик сагыыла-чурумнуң, болгаш организастыг чорутуң көргүзүү болуп, будүрүлгениң юрлавырларын тыварынга болган ажыглаарынга идегим бээн, шадыкчы күш-ажылдың чайыннанчак байырлалы болган. Күш-ажылдың будүрүкчүлүүн ыланда ажыр бир хуу бедидер болгаш продукцияның болгаш ажылдарның ботнээнин чартык хуу немей чингедир талазы-биле социалистиг хүдээлгелерни күүседиринге боттуг салыышкын киргеп.

Бүгү-эвилелдиң коммунистиг субботнигинге идепкейлиг нерилиишкин шилчиттиргенин СЭКП Төп Комитединиң, ССРЭ-ниң Министрлер Чөвүлелиниң, ВЦСПС болгаш ВЛКСМ ТК илерегейлептир.

СЭКП Төп Комитединиң болгаш ССРЭ-ниң Министрлер Чөвүлелиниң ажылчы чонларның күүзелиишкинилерин барымдаалаан үеден эгелеп [illegible] аныяктарга, Совет Армиязының болгаш Флоттуң дайынчыларынга, бүгү кижилерге оларның эрес-шүдүргү болгаш чаагай күш-ажылы дээш чүректиң ханнаңындан өөрүп четтиргенин СЭКП Төп Комитединиң, ССРЭ-ниң Министрлер Чөвүлелиниң, ВЦСПС болгаш ВЛКСМ ТК илерегейлептир.

СЭКП Төп Комитединиң болгаш ССРЭ-ниң Министрлер Чөвүлелиниң ажылчы чонмаанның күүзелиишкинилерин барымдаалаан үеден эгелеп [illegible] аныяктарга, Совет Армиязының болгаш Флоттуң дайынчыларынга, бүгү кижилерге оларның эрес-шүдүргү болгаш чаагай күш-ажылы дээш чүректиң ханнаңындан өөрүп четтиргенин СЭКП Төп Комитединиң, ССРЭ-ниң Министрлер Чөвүлелиниң, ВЦСПС болгаш ВЛКСМ ТК илерегейлептир.

БАШТАЙГЫ ЧЕДИ ХОНУКТА

Онгар-Ховунуң девискээри улуг. Ында кезек-кезек шуушкан тракторларны бөлә көрүп болур. Оларның аразында шык базырааны, чемиштидилге төккени, хорээн үлдүрерткени-даа бар. Механизатор бүргүзү даанган ажылын дүрген болгаш шынарлыг кылыр дээш шудургу ажылдап турар (чурукта).

«Коммунизмниң өгбелеп» совхозтуң Онгар-Ховуну бригадазында дең хайгаан башкай үзүүр үдүр — төвараар. Мында чеди чыл ажылдап турар хоонуң төвар Кулар Кыпыл-Урүт (чурукта) болган ооң дүвүлакчылары Рая Хомушку, Катя Чүлдүм олар амданныг чем-биле мелиоративтиг ишти бүдүрүп турар.

К. ЧООДУ.
В. КАРА-САЛДЫҢ фотолары.

ЧАРЫШТЫҢ АЧЫЗЫНДА

Рудник биле фабрика аразында шуужуп турар машиналарны барган кижи дораан эскерер. Руданы хүлээп алыр бункерже үзүнтелиишкин чоо чедирерин хандырары чолаачыларның чүгүлә соруглазы болур. Транспорт цегининг чолаачылары ай санында 115 муң тонна даг массазын пландан ажыр сөөрткеп. Эрткен чылга бодаарга, машиналарның белен чоруунуң коэффишиентин бедээн.

В. И. Ленин аттыг «Тыва даг-дүгү» комбинады эрткен чылдың сөөлгү кварталында бедик күш-ажылчы коргузуглерни чедип алгаш, Бүгү-эвилел социалистиг чарышка бирги черии эдээш, ССРЭ-ниң Тудуг материалдарының үлетпүрүнүг министерствозунга болгаш аныяктың профиздаа ТК-ниң шилчиттиг Кыпыл туруң чаалап алган. Бо чылдың бирги кварталының планның онаалдаларын комбинат, ооң иштинде транспорт цехи чедишкиннерин боттандырган.

Бо бүгү чедишкиннерниң көстүп келгени таварылга эвес. Күш-ажылчы коллективтерде күш-ажылды организастаарын экижиткен болгаш сагыыла-чурум айтырыны чаптуг шиитпирлеттиниң турар. Иениң чедип алдынган чедишкиннерни улам быжыглаар, алдынган темпиин чудуваттайн, улам шудургу ажылдаарын цех, бригада, ажылчын кижи бүрүзү хүлээнип турар. СЭКП ТК-ның Чингине секретары эш К. У. Черненкоуң апрель (1984 ч.) Пленумунга чугаалаан удуртукча болдурган, бүгү күштү салдынгал соруглаларны амыдыралда херек кылында болгандырарыиче угланган хемчегларни ап эгелеп.

Транспорт цегининг коллективиниң бо бүгүдээ соруглаларны чедишкиннииг шиитпирлээринге социалистиг чарыш кескү черии эөлээр даарын көрүнүп керегш. Оны организастаарын экижиткериче угланган ажылдарны кыпыл чоруткан. Чарыштың түнелиниң үезинде үлүүрүг сөөлгү, мүрээл турарларны коргузүг самбызының чырыдып турар. Тиилекчи болган бригадага неделя түнели-биле шилчиир вымпелди болгаш акша шаңналын тыпсып турар. Чарыштың мурнуку одурүүнче С. Туровецтиң № 4 бригадазы үнген. Бригада ай планын доктаамал бүдүн чартык кылдыр күүседип келгеп. Комсомолчу-аныяктарның В. Шатыгашевиг удуртқан бригадазы планныг онаалдарын 120 хуу күүсеткен. Бо коргузүглер күдулавайн, хүн келген түдүм улам ооүп турары өөрүнчүг. Машина-техниканың ажаалдазын эки чорудуп турар, ажылынга харысаалгалыг чолаачыларга Г. Карпенту, М. Монгушту, Н. Мижиитту, В. Оюраакты хамаарыштырыл болдур.

Чедишкиннерге доктаалгайн бар курлавырларны далгап тыварыл, ажылды организастаарының идегим бээн, шадыкчы күш-ажылдың чайынаанчак байырлалы болган. Күш-ажылдың будүрүкчүлүүн планнан ажыр бир хуу бедидер болгаш продукцияның болгаш ажылдарның ботнээнин чартык хуу немей чингедир талазы-биле социалистиг хүдээлгелерни күүседиринге боттуг салыышкын киргеп.

Совет кижилериниң кан дег бижыг сырый каттыжышкынының бистиң партиябыстың ленинчи утказыышкынының, СЭКП ТК-ның февраль болган апрель (1984 ч.) Пленумнарының шиитпирлериниң, СЭКП ТК-ның Чингине секретары эш К. У. Черненкоуң ССРЭ-ниң Дээди Совединиң Президиумунуң Дарганынга соңгаанын даарый бир эп-сеткилдиг деткээнин Коммунистиг субботник бадыткан көргүснен. Субботник болда бедик сагыыла-чурумнуң, болгаш организастыг чорутуң көргүзүү болуп, будүрүлгениң юрлавырларын тыварынга болган ажыглаарынга идегим бээн, шадыкчы күш-ажылдың чайынаанчак байырлалы болган. Күш-ажылдың будүрүкчүлүүн планнан ажыр бир хуу бедидер болгаш продукцияның болгаш ажылдарның ботнээнин чартык хуу немей чингедир талазы-биле социалистиг хүдээлгелерни күүседиринге боттуг салыышкын киргеп.

Бүгү-эвилелдиг коммунистиг субботнигинге идепкейлиг нерилиишкин шилчиттиргенин СЭКП Төп Комитединиң, ССРЭ-ниң Министрлер Чөвүлелиниң, ВЦСПС болгаш ВЛКСМ ТК илерегейлептир.

Куш-ажылчы медээлер

ШЫНАРЫ ЭКИЖЭЭН

«Тыва совхоз тудуг» каттыжышкынның № 3 КМК-да Лопсал-Шыырап Балданович Ооржактың удуртқан бригадазы «Тыва» совхозта чүрттазга бажыңның тудуунда ажылдап турар.

Кеңге тудугулар 20 муң рубльдиг тудуг маанаан ажыглаалы шиитпирлеттинген. Бүгү-эвилелдиг социалистиг чарышка бирги черии эдээш, Тудугуун шынарлыг кылыр «Шынар» ажыр 1 хуу өспеп. Тудугуун шынарлыг кылыр.

Бригада «Шынар» совхозка бүдүзүлеттингеш Кан-оол Сергеевич Монгуштуң бригадазы-биле чедишкиннер. Бо ийи бригада Совет Тывазының 40 чыл ооң тааарышкыр ажылдаза бирээ тудугларның дужаарын күүседип турар.

А. ДОНГАК.

МУРНАКЧЫЛАРНЫҢ ҮЛЕГЕРИ-БИЛЕ

Туранның септелгетудуг эргелелиниң коллективи дөрт чылдың планныг онаалдазын Совет Тывазының 40 чыл ооңга уткуштур күүседир хүлээлгелиг ажылдаа турар

Эргелелдиң коллективи дөрт айларда ийи кварталдың 3 боюнунга тускай бетиндеп ажылдаза ажыртан. Бээр бир шупту чүрттага бажыңнарны тудуун чорудуп турар. Эргелелдиң бригадаларының ажылдарга идегим бээн, социалистиг чарышты тейлекчизин хоочуун бригадир И. Ф. Неделиниң боторугда-чарылгалыг бригадазы бүгү коллективиниг ажылдаа ийи үлегер-чижекти коргүзүп турар. Мурнакчы бызанчылар Виктор Чирков, Николай Мамаев, Сергей Карманов, Виктор Ковалёв болгаш ооң-даа өскелер үлүг-ноомадын ажыр күүседип турарлар.

Эргелелдиң бригадаларында күш-ажылды чедишкиниг организастаарындан сагыыла-чурумнуң, планныг онаалдарны, социалистиг хүдээлгени күүседири дээш быжанчыл-даа, ыяш диликтилерида-даа, чолаачылар-даа социалистиг чарышка киржип, күнденишкинниг ажылдап турар.

Будүрүлгениң хоочуун И. И. Пятомцев баштаан ыяш диликтилериниң бригадазы апрельде база шалыпчы бүү-биле ажылдаан. Бирги кварталдың планныг онаалдазын бригада 107 хуу күүсеткен.

Н. ООРЖАК.

Кижи бүрүзүнге чоок, билдингир

ЧОЛААЧЫЛАРНЫ СОРУК КИИРГЕН

СЭКП Төп Комитединиң Чагыгаже секретары эш К. У. Черненконуң Москвадағы «Кадмыр болгаш Масна» металлургия заводунуң ажылчыларын-биле уламжылгазы Кызылдың № 3 автотранспорт будүрүлгелиг комбинадының үүрлүг сургуулталын болдуруп, сонга киргеп. Ажылчын кижилер-биле уламжылгага, оларның амыдырал-чүрттазында-биле танышырга дөрт-ле, бистиң партиябыстың болгаш чолаачылардың кижи дүвүлээнде ада-иенин сылыышкынның чаа илередир, ооң амыдырал-чүрттазының бодалчыларын ыңгыр дээш хамаарылыг-биле медерел билип турар бис.

«Кадмыр» заводчулар — будүрүлгениң үезин ойл эвес-тен. Олар дөрт сентябрь аныяктың эвилелдериниң чигаарлалы дыр. Оларның үезинде чүрттазында, ажылда дөрт-ле эң К. У. Черненко бо уламжылгага чеңге тутпаанын. Чүгүн мыг бо сестер биле чаагы бүдүүлүг ойл чылдың аразында ыяш кадмыр маанаан ажыглаар эвес, а хемчегларын бүрүзүнүң сонгуулгазы-биле бар дээрге бодуруп мен. Бистиң автотранспорт будүрүлгелиг комбинадының кижилер-биле Сагаан сумузунга бригадир-чүдүлекчилер Николай Юрин, Нина Шишиев бага керек. Бо чылдың эгезинден бээр олар

САЗЫН ЧОК, ЫРАКШЫЛ БИЛБЕС

Орус эртемден Александр Степанович Поповтуң радиону чогаадып тургусканынга жедер кылдыр 39 чыл мурнунда Радио хүнүн бистин чуртувуста май 7-де демдеглээр кылдыр доктаатkан. Сөөлүредир барып бо хүн харылзаавыны бүгү адырларының — почта, телеграф, телефон харылзаавының радио болгаш телевидение ажылдакчыларының чаңчыл болган байырлалы апарган.

Совет эрге-чагырганың баштайгы чылдарындан эгелээш В. И. Ленин радиону информацияның күчүлүг чепсээ, пролетариаттың революцуя, чаартыкчы ажылчорудулгазының дээштиг пропагандизи кылдыр бедидибиле үнелеп, ону хөгжүдеринче улуг кичээнгейин салып чораан. Совет радио дамчыдылганың тургустунганы болгаш калбарың хөгжээни В. И. Ленинниң адыбиле түдуш холбаалыг. Совет Россияга, ооң политиктиг, хөй-ниити болгаш культура амыдыралынга радиону калбаа-биле ажыглаарының программазын В. И. Ленин ажылдап кылган. Радио дамчыштыр дамчытkан сөөлгү чугаалар дугайында чедишкиннерин көргеш, Владимир Ильич Ленин «сазын чок, ыракшыл билбес» массалыг солунну тургузар арга бар дээрзин өттүр көргеп, радионуң келир үеде ажыын база тодарадыр, ону «миллионнарның индирии» деп адаан.

Ам бистиң калбак делгем Терээн чүртүвүс, ооң ыраккоок хоорайларга, суурларга, чүрттакчылар бүгүн бүгүү хүнүнүң үеле Москванын үнүн дыңнаар эвес, харын телевидение дамчыштыр ооң бодун көрүп турар апарган.

Бистиң теп радио дамчыдылганың сес программаларибиле чорудуп турар болгаш ооң иштинде төлээй программаны Барылаң Сибирьниң болгаш Ортаакы Азиянын чүрттакчыларынга дамчыдып турар. Оларга программаны бистиң республиканың ажылчы чоннары база дыңнап турар. Бистиң чүртүвүста радио дамчыдылгазы ССРЭ-нің улустарының 67 дылдарында болгаш даштыкы чүрттарының 70 ажыг дылдарында чоруп турар. Радио дамчыдылгаларының программаларын хүлээп алыр радиоприемниктериң саны чүрттакчы чонда 70 миллион ашкын. Радио дамчыдылга четкизи ам чүрттүн чүрттакчы чонунуң 99 хуузун хаара түдүп турар болгаш радио дамчыдар точкаларының саны 75 миллион чедип турар.

СЭКП ТК-ның июнь (1983 ч.) болгаш ооң дараазындагы Пленумнарынга информацияның маргылаг чепсээниң ролүн, ооң ажыглалын бедик дедиглеп турганы онаалап айытkан болгай. Шынап-ла, бүгүн радио болгаш телевидение ажылчы чонуң коммунистиг кижизидилгезинде, партияның ленинчи идеяларын ханыпы-биле дүргеп, дээштиг пропагандазының күчүлүг чепсээ апарганын бистиң амгы амыдыралывыс бадыткап турар.

1962 чылга чедир радио дамчыдылганың станциязы Тывага чок турган. Республиканың иштинге дамчыдылганы Красноярск хоорайның радиостанциязын дамчыштыр чорудуп турган болдувусса, амгы үеде Кызылдан болгаш Москвадан дамчыдылгаларны дөрт дыңнап турар апарган бис. Хонуктa 61 шактыг дамчыдылганы ыыпын турар апарган. Чылдың-на чаа аппаратураны ап турарывыстың ачызында дамчыдылгаларның шынары бага эки-жээн.

Бистиң республикада ам радиодамчыдылганың сес станциялары ооң иштинде бир метр чалгыглыг 4 станциялар дамчыдылганы шынарлыг, эки чорудуп турар. 1983 чылда Кызыл хоорайга күчүлүг чаа радиостанцияны ажыглалга киирген.

Ам республиканың районнарында аңгы-аңгы күштүг, чаа дериглелер-биле хандыртынган 57 радиобелдирлер ажылдап турар болгаш барык бүгү суурлар, хоорайларда 58 мун радио точкалары ажылдап турар.

Радио болгаш телевидениниң хөгжүлдези, ону улам сайзыраңгайыдып турары эртем, техниканың болгаш культураның эң-не яңы-бүрү адырларынга чедишкиннер болгаш информация талазы-биле солчулгаларны кылырынга калбак оруктарны ажыдып турар. Черинге кылымал спутниктерин дамчыштыр метеорология болгаш геология талазы-биле сан-түкнер, медээлерни чыырын, бистин чер бомбүрөзөвистиң шуптузун хаара түдүп турар телевидениени база еске-даа улуг-улуг айтырыгларны сөөлгү чылдарда херек кырында шиитпирлеп турар апарган.

Совет телевидениниң хөгжүлдези 1931 чылда баштайгы доктаамал дамчыдыгалардан эгелээн. Амгы үеде чаргы программалыг дамчыдылга-биле чүрттүү чонунуң 87 хуузу чүртгел турар девискээрни, ийи программалыг дамчыдылга-биле Сибирьниң, Ырак-Чөөн чүктүң база Соңгу чүктүң чүрттакчыларының 70 хуузун хаара түдүп турар. Бо чылдың эгезинде чүртке дамчыдылга кылыр 4000 аялыг телестанциялар, спутниктен дамчыдылга хүлээп алыр 90 хире «Орбита» станциялары ажылдап турар. Харылзаавының спутниктиг системалары Теп телевидениниң дамчыдылгаларын Совет Союзунуң кара-шагалдары Москвадан бүгү чүрттакчылыг белгилерже дамчыдар аргаларга берип турар. «Экран» болгаш «Москва» дээр системалар дамчыдар аргалар чылда 1500 ажыг станциялар бар. Оларның саны моон соңгаар хүлээнип ажыглаттына берер. Чөөн-Аксы «кадрга» көрүнүшкүн телевидениеден стереоскоптуг, өөнүг телевидениеже шилчип турар апарган. Ол ышкаш кассетниг телевидение көрүкчүлерге солуун болур. Телевизорларга улуг эвес аппаратты кошкаш, сонуургаш программаларны бижиткеш, катап база үндүрүп көрүп болур. Кабель (демир удазын) дамчыштыр көөр телевидение дыка таарымчалыг байдалдарлыг. Ынчан телевизорларлыг кижилер боттарының приемниктериниң яңы-бүрү сорулгаларга ажыглаар болу бээр.

Тывага телевидениени улам ынай хөгжүдериниң база бир кедээ болза республиканың барылаң районнарынче баштай Шагаан-Арыгга чедир, ооң соонда Кызыл-Мажалыкка чедир радиореле шугумнарын тудканы болур. Бо чылдың апрельде Чадаана—Хандагайты аразынга радиореле шугумун ажыглалга киирген. Ам телевидениениң ийиги программазын Улут-Хем районундан ангыда Чөөн-Хемчик, Барыын-Хемчик, Бай-Тайга, Өөрү районнарның чүрттакчылыг черлери база Ак-Довурак хоорайның дагдугу тывыкчылары көрүп турарлар.

Республиканың чүрттакчы чонун долузу-биле телевидение көөрүнче хаара тудар сорулга-биле 1976 чылдан эгелеп «Экран» дээр ретрансляторну тургузуп эгелээн. «Экран» деп приемник тургузуглуг баштайгы ретрансляторлары Туран хоорайга, Бай-Тайганың «Кара-Хөл» совхозка тургускан. Оларның саны ам республика девискээринде 50 ашкан. Республиканың чүрттакчы чонунуң 91 хуузу Теп телевидениениң бирги программазын көрүп турар. Ам сорулга болза, Тываның чонун Бүгү-эвилелдиң ийиги база түс черниң телевидение программалы-биле долу хандырары болур.

Үстүнде чедишкиннер дээрге сайзыраңгай социализмниң үезинде эртем-техниктиг революцияның шапкын хөгжүлдениниң ачызында, Коммунистиг партияның болгаш Совет чазактың хүн бүрүдеги ада сагыш салыышкынының ачызында болган дээрзин бистер. радио болгаш телевидениениң инженер-техниктиг ажылдакчылары, бистиң мурнувуста сорулгалар, шиитпирлээр айтырыглар ам-даа хөн дээрзин утпас үжүрлүг бис. Амгы үениң, ылангыя СЭКП ТК-ның декабрь (1983 ч.), февраль, апрель (1984 ч.) Пленумнарының негелделеринге дүүштүр база СЭКП ТК-ның Чиигине секретары, ССРЭ-ниң Дээди Советиниң Президиумунуң Даргазы эш К. У. Черненконуң чугааларында айыттынган түңнелдерин чүдүртүлга болдуруп ажылдаар үжүрлүг бис.

О. ШИРИНДУУ.
Тыва АССР-ниң Телевидение болгаш радиодамчыдылга талазы-биле күрүне комитединиң даргазының оралакчызы.

Совет Тываның 40 чылыпга үткүй чоруп орар харылзаачылар бо чылдың социалистиг хүлээлгелерин ажыр күүседир дээш бар аргаларын чүдүрүп турарлар. Чижээ: «Кызылаар», «О. Шыналаа» совхозтарның күрүнеге сатkан бодa малының 22—23, шээр малдың 33—35 хуузу ортумактан куда күштүг болган.

Мал ажылын хөгжүдеринің магадылалы чер ажылы болур. Бо адыр районда кар-ылгалыг бооп артып турар Ооң чылдагаанын — агротехниктиг эртемге үндезилээн чаа аргаларны, чаа техниканы, чепсек-черекселдерни совхозтарның коншак шиитээдиг ап турарында. Тус черниң байдалдарынга дүүштүр дөрт-ки камгалалың чорудуп, чер ажымынга эмза системаны ажыглаар болза чыл санында эки дүжүттү остүрүп ап болур арга бар. Совхозтар суггаттыг черлерни чедир ажыглавайн, чайгы чер аңдаарыглазын чогуур хуусаазында чорутпайн, шөлдерге чемишчидилгени чөп чарыгдавайн турар.

Совхозтар бүдүрүлгезинге кол рольду техника ойнап турар болганда, оларны чөп ажыглаар херек. Ынчалза-даа бо ажыл база ышда пегелдеге четпес. Бо чижек чүнү чугаалап турарыл дээрге, ажылдың ажыктыы эвээш, чарыгдал хөй болуп турар дээрзин көргүскен. Ынчангаш совхоз бүдүрүлгезинің мурнунда салдынын турар кол сорулга болза, СЭКП ТК-ның декабрь (1983 ч.) Пленумунуң күш-ажылдың бүдүрүмчүлүүн планнаамындан 1 хуу өскүрээр, продукциянын бо-түнелин 0.5 хуу немей чинеедир дээш даалгазын бар көрлавырларын ажыглап турган күжениишкиниг күүседири болур.

Моны чедип алырынга Советтерниң организаччы ажылын, масса-политиктиг ажылын улам ажыындери, ооң стилин болган методун улам сайзыраңгайыдары негеттинер.

Бо четнестер-биле үзеш чок темиселдя чорудары район, кодаа Советтериниң, ооң депутаттарының идиктиг хүлээлгези болур, ынчангаш Советтериниң нинти чогулчорудулгазын үезинде чаа негелделеринге, СЭКП ТК-ниң Чиигине секретары, ССРЭ-ниң Дээди Советиниң Президиумунуң Даргазы эш К. У. Черненконуң СЭКП ТК-ниң апрель (1984 ч.) Пленумунга база Москванын «Кадмир болган Маска» металлургия заводунуң ажылчыларын-биле үжүлешкилээн үезинде чугаалаарында киргеп айтыышкынарга, түңнелдерге ССРЭ-ниң Дээди Советиниң чаа өртекеи сессиязының негелделеринге дүүштүр ажылдаарын депутаттар хүлээнип турар.

Э. ЧООДУ,
М. ТИРЧИН

Еврей автономнуг областың тургустунганының 50 чылы

Хабаровск крайның девискээринге, Амурнуң улуг шынаазының районунга Еврей автономнуг область 50 чыл бурунгаар тургустунган. Амгы үеде ында барып чаяр-бил националдарның телээлекчилери чаңгыс ай-ыралдыг өг-бүле кылдыр чурттап турар.

Үлетпүр болгаш кодаа ажыл-агый бедик темпилерлиг хөгжүп турар. Кол үлетпүр бүдүрүлге чери—«Дальсельмаш» завод область товү Биробиджан хоорайда тургустунган болгаш тараа, рис, силос ажаар комбайнарны бүдүрүп турар. Силос кылыр трансформаторлар бүдүрер завод Биробиджанда база тургустунган болгаш ооң бүдүрген продукциязы бүгү чуртта сурагжаан. Ол хоорай амгы үеде Ыраккы Чөөн чүктүң чиик үлетпүрүүн база улуг төвү болуп турар.

Черниң казар байлаа областа база арбын: ак-коргулчуну, демир рудазын болгаш өске-даа чүүлдерни тыа турар. Малохиниганың байлак черинің баазазынга тургустунган «Хинганолово» комбинат — Ыраккы Чөөн чүктүң өөнүг металлургиязының мурнакчы бүдүрүлгезе.

Автономнуг область — Хабаровск крайда тараалаң чер. Ооң шелдеринде тараа культураларын, сояны, картофельди, ногааларны өстүрүп турар.

Биробиджан хоорайда областың ниитизи солуннарын парлап турар: ийи дыл кырынга «Биробиджанер штерн» болгаш орус дыл кырынга — «Биробиджанская звезда». Түс черниң радиозу бодунуң дамчыдылгаларын база ийи дыл кырынга чорудуп турар. Областың чурттакчылары телевидение дамчыдылгаларын Москвадан болгаш Хабаровск хоорайдан, а ол ышкаш «Интервидениениң» дамчыдылгаларын көрүп турар. Биробиджанның Улустуң еврей хөгжүм-шиин театрының шиилерин чурттакчылар улут сонуургал-биле көрүп турар.

Областа 200 библиотекалар бар. Орус, делегей классиказының чогаалдарын, еврей чогаалчылар Шоломм-Алейхемниң, Ицхок Перецтиң, Менделе Мойхер Сфоримниң, совет еврей литератураның үнделилекчилериниң бирээзи Ошер Шварцманның номнарын ол библиотекаларда делгээн.

Ажыл-агый болгаш культура тургузуушкунуна чедишкиннери дээш Еврей автономнуг область Ленин орден-биле болгаш Улустарының Найыралы орден-биле шаңнаткан.

СЭТА-ның фотохрониказы.

Биробиджанның ук-трикотаж фабриказы бодунуң продукциязын бистиң чуртувустуң 400 ажыг коллективтеринге чорудуп берип турар ЧУРУКТА: ук-трикотаж фабриказының даараңгычымоторизи СЭКП обкомунуң кежигүнү, Социалистиг Күш-ажылдың Маадыры Е. К. Арнаполина бодунуң өөренниктилериниң аразында.
В. ТАРАБАЩУКТУҢ фотозу.
СЭТА-ның фотохрониказы.

САРГЫГА УДУР ДЕМИСЕЛ

Бир эртен диспетчерге чеде бээримге, совхоз директору мени келдирткен болду. Чеде бердим. Директор-биле кол инженер кады олур. Мени чаныңга олурткаш, мынча дидилер:

— Мал эмчилериниң, зоотехниктериниң чаңгыс машиназы чедишпес-тир. Удавас саргыга удур эмнээшкин эгелээр. Ону чорудары-биле 10 кижи кежигүнүүг звено түргүтүнган. Тур када сеткил бызыглаан машинаты звено тенекүүнерин сөөртүп ыыдыр дериир деп шиитпирледивис.

Чеде өөрешкеш, кидистер, машина шывыы алгаш, маңнаашкын күүнүүн үттеткен алдым. Ол хүнден эгелээш бо хүнүмге чедир мал эмчилери зоотехниктер-биле хүнүүне малчын кодаларны кежип, оларның малын эмнеп тур бис. Звено кежигүнери хойларының-даа, хураганнарының-даа дуктериниң араңыче эмин сөөр чаап, эмнээшкинни шынарлыг чорудуп турарлар.

К. МОНГУШ,
«Коммунизмче орук» совхозтуң чолаачызы.

АЖЫЫН КООР

Бистиң «Ийлга» совхозтуң тараазының дүжүдүү чылдың-на эвээш болуп турар. Ынчалза-даа ооң ыяшкы-биле ажыглаарын ажыл чыгаа чемишчидилгени Григорий Хомушкүүнүң бир. Сат Дамбаның ини. Ондар Нарын-оолдуң үш баш инээ чигеш, хорааналып өлген. Чемишчидилгениң дүжүдүү көөр турулгу, ротараторга таварыжып түр бис. Совхозтуң директорының болган тускай артемнилери бо талазы-биле чүнү бодап турар ирги?

Х. ДАМДЫҢ-ООЛ.

ХАЙЫРААН КАРТОФЕЛЬ

Кызыл районда «Х Улуг хурал» совхозтуң ногаамылары эрткен чылын кужениишкиниг ажылдаанының түңнелиниде картофельдиң багай эвес дүжүүн өстүрүгеннер. Ынчалза-даа картофель ажаап алыр чаңгыс комбайнны септээри үттүүдурганындан күзүл ол-бо чадажып турда, соок дүжүт келген. Чаагай дүжүттүң чүгле чамдык кезиин ажаап четтиккен. Чүү-даа болза, 100 тонна ажыг картофель алдынган. Ону кыштадыр чылыг склад база чок. Совхозтуң директорлуунуң звено бир түдүг бригадазы-биле 100 тонна картофель киреп киңир подвал кылыр шаннал-толевирлиг керээ чартан. Ынчалза-даа тудугжулар тудугжу шала-соора кылгаш, хөй акшаны алгаш, удаваанда чана берген. Чедир кылдынмаан чүүлдерин совхозтуң тудугжулары хөй күш үндүрүп турган, кыларга чүгле 50 тонна картофель ширген, арткан 50 тонна ажыг картофельди карак ажыт эрги подвалче үрүп каан. Хөйнүң караа көскү, чажырып каан үүже көстүп келген. Хайыраан картофель ирип, чыдып калган.

Ам совхозка 90 тонна картофель үреэнии херек. Директор Х. Монгуш Саян артынче 10 ажыг хонук чорүп келгеш, 70 ажыг тоннаны улуг өртек-биле алыр болган. А ону сөөртүп алырынга, ооң өртээ-биле деп, хөй чарыгдал үнер болгай. Совхоз чаңгыс бо чылын эвес, чыл бүрүзүндө Саян артындан үрезинмеп, эвей акша-төгерикти чарыгдап келген. Кым бүрүүлүт ирги?

А. АДЫГ.

Чөр-чөр Советтеринде

ЧАА НЕГЕЛДЕГЕ ДҮҮШТҮР

— Районнуң экономиктиг болгаш социал-культура хөгжүлдези отчеттуг үеде чамдык бурунгаар баанмарлыг болган — деп райкүүскомдарганы И. У. Уптен демиселеди. Район Советиниң бүгүн ооң күүскомуның ажылының планнын чаяа, бодамчалыг тургузуушкунуң түңнелинде, ооң органнаар-массалыг ажылы шынаа-да эвээш эки-жээн. Район Советиниң депутаттарының хуралдарын хоойлуунуң негелделеринге дүүштүр, чогуур хуусаазында түрүп турган. Адаа экономика, социал-культура хөгжүлдезинге замазырынган 273 айтырыгларны чүгдээриш, шиитпирлерин хүлээп алган. Отчеттуг үеде Советтер-биле чонунуң харылзаазын улам күштелдиреринче угланган массаа-политиктиг болгаш организаторлуг ажылын күүскөм кызыгаар эйиннеткен. Маңнаа районнуң, кодаа Советтериниң депутаттарының, ооң дыштанал комиссиялының улуг ролдуг болгаш. Эрткен чылын район Советиниң 58 депутады округтарынга ийи удаа отчёдун бергилеп. Депутат түлээлегээн, даазырган ажылын ак сеткилдиг күүседип чоруур, соңгукчуларның негелде, хомудалдарынга дыннангыр, сатыш чөвээлиг депутаттар база хөй. Оларга саанчылар Александра Бадарчы, Клара Ооң, хойлулар Иван Данзуруп, Василий Арамчаа, Бидчеймаа Бопуймаа, садыткы Зинаида Ланаа, башкы Чооду Херелмаа дээш ооң-даа өскелер хамаарыр. Мындыг депутаттарның кызымакаа ажылының түңнелинде оларга кииргеп чагыгларның 75 хуузу күүседиишкеп.

Чөр-чөр Советтериниң чоруткаңы организас-массалыг ажылының түңнелинде район 1983 чылда экономиказының кол адыры— мал болгаш чер ажылынга чамдык эки көргүзүглерни чедип алган: күрүнеге эт садарының планын 102,2 хуу, сүттүүн—105,6 хуу күүскөмдөн. Ажыл-агыйлардан «Тос-Хем» совхозтуң малдың алыр продуктуларын күрүнеге садарының, малдың баш санының планнарын күүседип, РСФСР-ның Министрлер Чөвүлелининиң, ВЦСПС-тиң шаңнаткан, Сүттүг будуреринің болгаш күрүнеге садарының планын «Чодураа» совхозтуң Хараал-Тей сүт-бараан фермазы ажыр күүседкен, Ооң-биле кады «О. Шыналаа» совхозта Биче-оол, Донгак, Чооду, «Кызыгаар» совхозта Эрендей оларга удуртkан хойжу бригадалар «Тос-Хем» совхозтуң У. Шынаа салбырында өшкү кадарчыларының Кочанайга баштатkан бригадазы ажылга эвээш чарыгдалды үндүргеш, планнарын чедиишкиниг күүседкеннер. Совхозтар эрткен чылын мал чемни белеткээрин база чүгээр организаставаш. Ол дээш СЭКП обкомунуң, Тыва АССР-ниң Министрлер Чөвүлелиниң, профоблчөвүлелдиң, В.ЛКСМ обкомунуң шилчиир Кызыл тугу-биле шаңнаткан.

Район Советиниң күүсекчи комитединиң улус ажыл-агыйын удуртуур талазы-биле болдунуп эрээнинде кирип турар яңы-бүрү айтырыгларны партия болгаш чазактың үндүрүп турар директивазыларынга дүүштүр шиитпирлеп келген. Чедип алган чедишкиннер-биле тергелештир чамдык четнестер бар. Ниитизи-биле сөөлгү чылдарда районнуң совхозтары мал, чер ажылының көскү сайзыралын ам-даа чедип ап шыдаавайн келген. Ниитиниң малының баш санының өзүлдези чок, ооң продуктулуу чаяа девээр артып турар. Ооң чылдагаанын —мал ажылында ажылдап турар чамдык кижилериң харысалга чок чоруундан.

Билдинмес чылдагааннарыле хөй мал чидип, өлүп турар. 1982 чылда турганнына деңзээрге 1983 чылда шээр, бода малдың баш саны кысырылган. Мында кол-ла чылдагаан — шиити кодаларда турар терүүр малдың чогуур нормазындан кудулаавышында. Өске чүзүн малдарның хуузу база-ла ол чижектиг куду деңгелде.

Малдың продуктулуунуң чаяыс бооп турарының чылдагааны, районда уксаажыдыгга ажылын эжиктепкен селгенинде. Район 1983 чылда дүктү будурер болгаш күрүнеге садар планны күүсеттээн. 1983 чылда 365 бода мал, 7443 шээр мал, 78 чылгы өлген. Эрткен чылын совхозтар планнын-биле төрүүр 100 баш малга оналаатыгы 53 баштан 75 дээш, 61 хуузуну ыамталап алган. Бир диентен 562 кг сүт, бир хойдан-на 1,6 кг дүк кыргын алган, бо дээрге ажаок куду төргүүр болур.

Ниитиниң малының семирдилгезин ажыл-агыйлар шын организастап шыдаавайн келген. Ооң түңнелинде күрүнеге садып турар малдарның диңг деңзизи куду. Чижээ: «Кызыгаар», «О. Шыналаа» совхозтарның күрүнеге сатkан бода малының 22—23, шээр малдың 33—35 хуузу ортумактан куда күштүг болган.

Мал ажылын хөгжүдеринің магадылалы чер ажылы болур. Бо адыр районда карылгалыг бооп артып турар Ооң чылдагаанын — агротехниктиг эртемге үндезилээн чаа аргаларны, чаа техниканы, чепсек-черекселдерни совхозтарның коншак шиитээдиг ап турарында. Тус черниң байдалдарынга дүүштүр дөрт-ки камгалалың чорудуп, чер ажымынга эмза системаны ажыглаар болза чыл санында эки дүжүттү остүрүп ап болур арга бар. Совхозтар суггаттыг черлерни чедир ажыглавайн, чайгы чер аңдаарыглазын чогуур хуусаазында чорутпайн, шөлдерге чемишчидилгени чөп чарыгдавайн турар.

Совхозтар бүдүрүлгезинге кол рольду техника ойнап турар болганда, оларны чөп ажыглаар херек. Ынчалза-даа бо ажыл база ышда пегелдеге четпес. Бо чижек чүнү чугаалап турарыл дээрге, ажылдың ажыктыы эвээш, чарыгдал хөй болуп турар дээрзин көргүскен. Ынчангаш совхоз бүдүрүлгезинің мурнунда салдынын турар кол сорулга болза, СЭКП ТК-ның декабрь (1983 ч.) Пленумунуң күш-ажылдың бүдүрүмчүлүүн планнаамындан 1 хуу өскүрээр, продукциянын бо-түнелин 0.5 хуу немей чинеедир дээш даалгазын бар көрлавырларын ажыглап турган күжениишкиниг күүседири болур.

Моны чедип алырынга Советтерниң организаччы ажылын, масса-политиктиг ажылын улам ажыындери, ооң стилин болган методун улам сайзыраңгайыдары негеттинер.

Бо четнестер-биле үзеш чок темиселдя чорудары район, кодаа Советтериниң, ооң депутаттарының идиктиг хүлээлгези болур, ынчангаш Советтериниң нинти чогулчорудулгазын үезинде чаа негелделеринге, СЭКП ТК-ниң Чиигине секретары, ССРЭ-ниң Дээди Советиниң Президиумунуң Даргазы эш К. У. Черненконуң СЭКП ТК-ниң апрель (1984 ч.) Пленумунга база Москванын «Кадмир болган Маска» металлургия заводунуң ажылчыларын-биле үжүлешкилээн үезинде чугаалаарында киргеп айтыышкынарга, түңнелдерге ССРЭ-ниң Дээди Советиниң чаа өртекеи сессиязының негелделеринге дүүштүр ажылдаарын депутаттар хүлээнип турар.

Э. ЧООДУ,
М. ТИРЧИН

АРАЗЫНДА ЧАРЫШПЫШААН

Коллектив бүрүзү мурнакчыларлыг. Чадаана хоорайның курстрахование инспекциязынга баргаш, ооң ажыл-ижи-биле тенижар болзуңарза, коллективтиң мурнакчыларынга Л. С. Баазан, В. К. Ооржак удуртkан № 4, 1 бригадаларны, участок инспектору З. К. Сааяны, хоочун ажылдакчылар З. И. Смирновапы, С. К. Ойдупту адаар.

Бо чылдың бирги кварталының түңнелин үндүрген инспекция ажылдакчыларының ниити хуралынга ө бригада аразында социалистиг чарыштыг тиилекчилерге Лариса Сергеевна Баазанның удуртkаны № 4 бригаданы база катап адаан. Инспекциянын коллективтери шупту бригада аргазы-биле ажылдап турар. Ынчангаш бригаданың нежигүнүнерни чаңгыс кижи дег демниглер. Ооң уламындан айтыр, кварталдың планның онаалдаларды эки көргүзүглериниг күүсеттинип келген.

Инспекцияның № 4 бригадазының хоорайның АТБ-зинде, улетпүр-комбинадында, № 3 КМК-да быжыглаан. Агентилер ук будурулге черлериниге барып, страхованиениң ачызында тайылбырлаар агитас-массалыг ажылды эки чорудуп турар. Үстүнде будурулге черлериниң страхованиениң яңы-бүрү хевирдериниге камгалалдыг кижилер хөй болуп турары таварылга эвес. Ол-ла бригаданың участок инспектору З. К. Саая участок инспекторларының аразында чарышкыга бирги кварталдың түңнели-биле тиилээн.

Бригадаларның социалистиг чарыжы Совет Тываның 40 чылынга турасказаттынган. Ооң негелделери хөй талалыг. Ону күүсетпишаан, бригада бүрүзү чүрттүнүң чон ортузунга таныспыр ажылын багай эвес чорудуп келген.

Камгалалдың хуусаазы төнер чоокшулаан, ол дугайын ооң ээзиниге дыннадыр ve келирге, агентилер дыңнадыгны адрестерже ай бүдүргаар чорудуптар. Чеже кижи камгалаткан түңүнүң хуусаазы келирге, ол акшазын мөөңү-биле албаан дээр. Үүглар камгалалы кылдыртып алган өг-бүле оглу азы кызы ол сес хар чедерге, оларга белээн страхование албаның дамчыштыр бээр. Ол дээш та чеже кижи «четтирдинге» дивээн дээр! Ол —агентилериниң ажылының түңнели.

Бо чылдың бирги кварталында инспекцияның ажылдакчылары шупту эки ажылдаан, хүлээлге күүсеттинген. Камгалалдың планы хевирлер аайы-биле күүсеттинген. Чижээ, эки туранын. амы-тын камгалалының талазы-биле квартал планы 102,5, 102,6 хуу, озал-ондактан, транспорт айыылындан камгалалыныы — 105,5, 110,3 хуу күүсеттинген. Кол көргүзүглер бо. Ынчангаш бирги кварталдың ниити планныг онаалдаанын инспекциянын коллективи 112,8 хуу күүсеткеш, эки ажылданнар.

Эрткен чылдың дөртку кварталында коллективтиң ажылдакчылары демниг ажылдаашы, курстрахование инспекцияларының аразында республика социалистиг чарыжынга бедик түңнелдерлиг болган. Ынчангаш ажылдакчы, бригада бүрүзү улам эки ажылдап, 1984 чылда ажылдың темпизин кошкатпазын дугурушкан.

В. КУУЛАР.
Чөөн-Хемчик район.

„Шынга" харыы

«ХӨНДЕЛЕҢЧЕ КӨРҮНЗЕ»

«Шын» солунга ыңдыг аттыг материал бо чылдың февраль 28-те парлаттынган. С. Кууларның суггаттыг черлери четче ажыглаар дугайында саналы чөптүг дээрзин Барыын-Хемчик райкүүскомунуң кодаа ажылагый эргелелиниң начальниги **М. Кара-Сал** дыңнаткан. Ооң ынай ооң бижээни:

«Хөнделең-Аксында 350 гектар черни «Бардык» совхоз мал чемнери тарыырыгга ажыглап турар. Ук шөлду ооң улгаттыгаар, аңаа суггарылга системазын эдерылыр талазы-биле чагыгны суг ажыл-агый төлевилелинституднга киирерге, ол черниң суу кызыы, аңаа ундүрген чарыгдал эгиттинмес дээн. Ынчангаш ук черни сугнуң шаа-биле долу ажыглаары тугула».

«КҮШ-АЖЫЛДЫҢ ХООЧУНУ» МЕДАЛЬ-БИЛЕ ШАҢНААР ДУГАЙЫНДА

Тыва АССР-ниң Дээди Совединиң Президиумунуң

Ч а р л ы ы

Улус ажыл-агыйынга хой чылдарда ак сетилдиг күш-ажылыл үнелеп коргенинге демдээ ылдыр ССРЭ-ниң Дээди Совединиң Президиумунуң омуннээзинден «Күш-ажылдың хоочуну» медальбиле шаңнаары болза:

БАЙ-ТАЙГА РАЙОНДАН

Сергей Шожутович **Артына** — районуң склад эргелекчизи.

Чимис Кужугетовна **Күжүгет** — районуң повары.

Сайлыба Дойнакаевна **Оҳур** — районуң техалыл-чыны.

Калдарбай Хертековна **Хертек** — Шуйнуң кадык-шылга шөлалының повары.

Лажий-оол Конгарович **Хомушку** — харылзаанық Кызылда ажыглал-техниктиг белдирингге электромонтеру.

БАРЫЫН-ХЕМЧИК РАЙОНДАН

Нина Васильевна **Бывшева** — «Тыва дагдугу» комбинаттың кадровый инструменталлакчы.

Анастасия Кузьмовна **Ильина** — «Тыва дагдугу» комбинаттың АХУ-ның контролёру.

Вичил-Уруг Комбуевна **Комбуй-оол** — ИХК-ның таңныкал килдизиниң контролёру.

Очур-оол Баржыевич **Монгуш** — «Тыва дагдугу» комбинаттың хаван ажаар комплексиниң аппаратчы.

Шилов Чадамбаевич **Ооржак** — Хөнделеп сес чыл школазының башкылы.

Алексей Александрович **Устюгов** — «Тыва дагдугу» комбинаттың механиги.

Эмилия Карповна **Фильков** — «Тыва дагдугу» комбинаттың машинисти.

ЧӨӨН-ХЕМЧИК РАЙОНДАН

Иван Тимофеевич **Винокуров** — Сельхозтехникаминиң Чадаанада транспорт будуруглелиниң чолаачылы.

Чыргыланай Тамеевна **Донгак** — «Тыва» совхозтуң ажылчыны.

Оппаа Кара-Дашовна **Иргит** — «Большевик» совхозтуң ажылчыны.

Аксод Тембирелович **Кара-Сал** — «Чыраа-Бажы» совхозтуң ажылчыны.

Сендин Доспаковна **Кара-Сал** — СЭКП-ниң XXII съездизи аттыг совхозтуң ажылчыны.

Маадырынчы Тамбаевич **Куулар** — «Тыва» совхозтуң ажылчыны.

Очурмаа Санчыевна **Куулар** — «Большевик» совхозтуң ажылчыны.

Виктор Афинасьевич **Курицын** — рийно ажылчыны.

Александр Сандыкович **Ландык** — Хайыракан суурда пенсионер.

Вирбю Колчанович **Монгуш** — Сельхозтехникаминиң Чадаанада транспорт будуруглелиниң механиги.

Кыргыт Хүреп-оолович **Монгуш** — СЭКП-ниң XXII съездизи аттыг совхозтуң ажылчыны.

Чүүтүнай Мандыпеевна **Монгуш** — «Чыраа-Бажы» совхозтуң ажылчыны.

Чолдан-оол Улар-ооловна **Ондар** — ИХК-ның таңныкал килдизиниң ажылчыны.

Седен Ланаевич **Ооржак** — «Искра» совхозтуң ажылчыны.

Мария Евменовна **Песегова** — Сельхозтехникаминиң Чадаанада районнар аразының будуруглер каттыскынының ажылчыны.

Кара-Хуна Самбууевна **Самбуу** — Шеми суурда пенсионер.

Осур Шыырапович **Сат** — СЭКП-ниң XXII съездизи аттыг совхозтуң трактористи.

Бичии-Уруг Бегзиевна **Тюлюш** — «Тыва» совхозтуң ажылчыны.

Оглуге Аизатпайович **Тюлюш** — Чадаананың АТБ-де ажылчын.

Адыша Агбакаевич **Хөвалыг** — Чыраа-Бажы ортумак школазының башкылы.

Маяба Монгушевна **Хөлчүкпен** — Бажын-Алаак суурда пенсионер.

КЫЗЫЛ РАЙОНДАН

Владимир Семенович **Белоножков** — «Суһпак» совхозтуң чолаачылы.

Елена Тимофеевна **Булгакова** — Суһпак ортумак школазының башкыры.

Зоя Филипповна **Бушина** — Чербинең ортумак школа-интернадының башкылы.

Мария Платоновна **Козгова** — «Суһпак» совхозтуң ажылчыны.

Седип Конгелдеевна **Кыргыс** — «Тере-Хөл» совхозтуң ажылчыны.

Лукерья Семеновна **Макарова** — «Суһпак» совхозтуң ажылчыны.

Владимир Михайлович **Мариелов** — Элегес-Аксының хана материалдары заводының слесары.

Алексей Никифорович **Митрошкин** — Элегес-Аксының хана материалдары заводының слесары.

Анастасия Яковлевна **Михайлова** — Черби суурда пенсионер.

Девек Кыйнаар-ооловна **Монгуш** — «Тилелге» совхозтуң ажылчыны.

Фаина Ивановна **Окладникова** — Черби ортумак школа-интернадының ажылчыны.

Мария Константиновна **Пахомова** — Суһпак ортумак школазының башкызы.

Григорий Терентьевич **Сурыкпан** — «Суһпак» совхозтуң ажылчыны.

Надежда Алексеевна **Тупицын** — Черби дузалал сес чыл школазының инжизинди башкылы.

Монгул Чыгыевич **Тюлюш** — «Тилелге» совхозтың малчыны.

Мария Сергеевна **Шипунова** — Терлиг-Хаяның № 3 столовазының повары.

Екатерина Михайловна **Яковлева** — Суһпак ортумак школазының башкызы.

БИЙ-ХЕМ РАЙОНДАН

Андрей Тимофеевич **Виговский** — Туранның ыяш ажыл-агыйының мол бухгалтери.

Лидия Михайловна **Габитова** — Туранның № 1 ортумак школазының башкыры.

Ефросинья Ивановна **Губанова** — Туранның № 1 ортумак школазының башкызы.

Мария Кирилловна **Макеева** — Туранның № 1 ортумак школазының башкызы.

Михаил Тихонович **Новиков** — «Новосибирскдорстрой» трестиң № 833 тудуг эргелелиниң чолаачызы.

Дмитрий Силеверстович **Петеримов** — Туранның ыяш ажыл-агыйының лесничи.

Монгуш Дамбановия **Серен** — Сесерлиг сес чыл школазының интернат эргелекчизи.

Лидия Самбуевна **Торуг-оол** — Сесерлиг сес чыл школазының интернадында инжизидикчи башкы.

Хельчи Эвертьевна **Шулова** — райпо бухгалтери.

СУТ-ХӨЛ РАЙОНДАН

Кара-Кушал Тальгиевна **Куулар** — «Октябрь 30 чылы» совхозтуң ажылчыны.

Мараан Тывааажаповна **Монгуш** — «Октябрь 30 чылы» совхозтуң ажылчыны.

Маныай-оол Сырбааевич **Ондар** — Алдан-Маадыр ортумак школазының башкы-зы.

Александра Семеновна **Ооржак** — Алдан-Маадыр ортумак школазының техажылакчызы.

Дыртыы Дингатовна **Ооржак** — Алдан-Маадыр ортумак школазының техажылакчызы.

Зоя Донгаковна **Суван** — Алдан-Маадыр ортумак школазының башкылы.

ТАНДЫ РАЙОНДАН

Алексей Степанович **Андреев** — Тываның электри четкилериниң Бай-Хаакта участогунуң электромонтеру.

Тамара Николаевна **Аниськевич** — «Тыва кобальт» комбинаттың гидрометаллурги цехиниң машинисти.

Полина Иннокевна **Анучина** — Элегес ортумак школазының башкылы.

Вера Ивановна **Артепова** — Владимировка ортумак школазының башкылы.

Николай Иванович **Астахов** — ССРЭ-ниң 50 чылы аттыг совхозтуң ажылчыны.

Любовь Степановна **Белкова** — Хору-Аксы суурда участок инспекциязының туристрах агентиги.

Анатолий Егорович **Калентьев** — Тываның электри четкилериниң Бай-Хаакта участогунуң электромонтеру.

Виталий Алексеевич **Калинин** — Тываның электри четкилериниң электромонтеру.

Александра Степановна **Лебедева** — «Революциянның чалбыыкы» совхозтуң ажылчыны.

Раиса Тимофеевна **Медовникова** — Хөвү-Аксының эмнелгезиниң дежи сестрызы.

Николай Сергеевич **Молодых** — Кызылдың ажыглал-техниктиг харылзаа белдирингге электромонтеру.

Анай-кыс Ажыл-оловна **Монгуш** — Элегес ортумак школазының техажылчыны.

(Уланчылыт).

Севастопольду хостаанының 40 чылынга

МААДЫРЛЫГ ЧОРУК ДУГАЙЫНДА САКТЫЫШКЫН ОҢМАС

Дөртен чыл мурнуда, 1944 чылдың май 9-та, орус алдарның хоорайы Севастопольду дайындан хостаан. Ооң маадырлыг камгалакчылары оңу дөртен бир дөртен ийи чылдарда чүс **б е ш е я** хонук иштинде камгалап келген. Крым чартык ортудукту долузу-биле арыглаарынга совет дайынчылар 35 хонукту үндүргеп, а Севастопольдуң бодун хостаарынга 5 хонук эрттиргеп. Ада-чурттуң Улуг дайынының база бир операциязы шак ынчаар чайынналдыр доозулган.

1943 чылдың төнчүзүнде Перекопка турп моондантыл чала шапкан база харыутпа Сивашты кешиген соонда, бистиң дайынчыларга Крымның ханызынче удам ынай бурунгаарлаар планнарын тургустунген. Ол-ла чылдың күзүнүнде бистиң шеригливис Керть чартык ортудунга база бир плацдармны тургускан. Ынчангаш дайын кургаг таладан бүзөлеткен. Кара далай флодунуң корабльдери болган үнүп чүүлү ооң бызыглаашкыларын үрел турган.

Ынчан торпеда катерлериниң бригадазын командылап турдум. Новороссийскини маадырлыг хамгаашкан. катержилер Геленджик чавынга баазалаанын доттаанал турган. А фронт удамна ыран бир чорвин. Ацца далай шеригливис идепейдан ходелип турган, флоттуң ужар чүүлү тыныүшкыннар болуп турган чергелерже чоокшулаадыр кежүп келген.

Чогум-на харын ынчан фронтуже чоокшулаадыр, дайындан хостаган Сивадовскиже кежер деп бодал тевилган. Ооң чанынар бистаидырарыл? Крымны долгандыр чоруур ужурлуг турган. азы торпеда катерлериниң аназа ырадыр чоруурундан үш катап хире ырап хемчээлди эртер алаар.

Санаашкынар ооңда мынчаар шинтирлединвис: он бир катер шуну торпеда албайн аъттанып, торпеда аппараттарынга ынаар үүлдүт досказар ап алыр. «Катюшалар»-биле чейсетленген ийи катерге, чүвени ынчан билир дээш, 24 реактивтиг снарядтарны арттырып каан. Оон ангыда, палубаларга ынаар үүлдүт досказарлары база салгылап каан.

Бистиң саналдарывысты командилал түлдүүлүүлер, ынчангаш 1944 чылдың март 6-да катерлер далайже үмүшкен. Ол недертей берге болган айыылдыг экипадрибисти болган Советтиг Советтиг Пацлеевиң Флодуунуң адмиралы И. С. Исаков мынча дээн: «Кара далай флодунуң кайгамчык операциязының бирээзи болуп. торпеда катерлериниң катты-жыккыышкынарын Кавказта баазалардан Керченит мугнадурунче чажыды-биле оттаалы болуур».

Чеирби алды шак үзегулчээй берге поход сенгүдээ катерлер Скадовскиге чедип келген.

Апрель эгезинде армия генералы Ф. И. Толбухинниң командылаанын 4-гү Украни фронтунуң шеригнери бала А. И. Еременкоюң командылаанын Приморскиниң туский армиязы Кара далай флоду-биле база Крымнын партизаннары-биле кады Крымны гитлерчилерден хостаар талазы-биле операциязы эгелээн. Шаап халдаашкын күштүг болган дүрүм болуп. Керчь, Симферополь, Евпатория ыяска хуусаада хостаган. Дайын Севастопольче аткаарлап турган. ол анда бистиң шеригливисти доктаадырын жордаан.

Ынчалза-даа политарыңг болган батальонларның шаап-халдакчы соруу күүлүүр болган Орус үлүстүү мындыг чеи — Севастопольче чаза булган инрер даапп дайынчылар амы-тыын хайыпаавааш. Аптеки 15-те дүне олар дайынның даштыны камгалалыңга үмүн келген.

Ол үш каът камгалады ыяпп алган болган Эки бижыг камгалал Сапун даанга турган. Мында аллы каът черелеңнеп траншеялары ыяскы, өлүмнүг арайында шеригни маналаан бир каът тенин сыгырыыдан шайгы. Дайынны Севастополь девискеринге сес дивизиязы моолеп алган. Ооң камгалалының үлегерлер бүүдүүн-ле ийи ыяк хире снарядтар болган офицерлер. ол үтер-боо болган маанадт снарядтар турган.

Немец-фашистиг шеригнерниң командылаачылыг генерал-полковник Алексеевтиң командлаан адыш, ооңаныы-лаан олтурер-биле мөңгүдүп, молчаар бижээн: «Нам-даа аттарывадыр. Аңгыдыр ла Кавказ-даа фюрерниң өмүүлелиңден иштиг тур мен».

Ынчалза-даа баштайгы шаак халдаашкын соонда-ла, дайынга аттаанарлар үнүүрге таварылганнар. Сапун даанга маадырлыг штурмизиязы төңгүүр кежээде ажыр. Дайынга бистиң шеригливисти бүүдүүн-ле «Гвардии» деп тевилерин одурганнын. Ветеринг каматалдарлардан, оңгулардан ол шаап халдаашкарже модерний дыкыыг оргуулдуг турган, ынчалза-даа совет дайынчыларыны дектаадыр арга чок болган. Тук түдүүчүлерны тыяпаалдан уурун-суурунтаа үнүүп турган, ынчалза-даа дайынның шүүрган дег ойнуун ада-биле малдан эдиве дамчытпан туктар Сапун даанның баажыңге үнүп бар чыткан.

Май 9-га эрткен бистим шеригливис дайынның үүрлээлиңиниң бүдүүлүүшкүнүн бүдүүлээр, хөрөйже бүүү чүүлдерден киримнеп. Ол-да хүн, 19 шакта Севастополь дайынгдан долгулу-биле ырлаттыган. Хоорай кирээнга ыяпп туң каашкай берген.

Кара далай флоду Севастополь далайдан дугдайаан эрикке чыгадыр ыяпп-ган фашист шеригнер үчүн ыыдаваан Дайынның санаакы-биле алырга, май 2-ни 13-те чедир ол хоорайнаже совет гвар үүүлүүр-черела катерлери болган СПТ ыяпп-ның экипаждарын сүүге дүүлеп судноларны сүүге дүүлеп, олар-биле кады 42 мең солдаттар болган офицерлер үүрлаттырган.

Посапа-биле Крым оперативниң үүрлээр Кара далай флоду 140 кораблын үүрлээн. Олардың ий ыяпп ыяпп-ның экипаждарын болган Крымдан деген үнүп турган спецтар болган офицер-биле кады бар-ган. Ынчан дедүүлеп болган үүлээн ырлаттыган Крымның ыяпп-ның тыяпаалдан Кара далаа ол үүрлээ үүрлээн дайынның үүрлээлиңиниң ыяпп-ның 82,8 хуузу болган.

Совет шеригливисниң Крымга маадырлыг үүрлээ Төрөөн чүүл төлөптөп-биле үнелеген. Ырым чергелеп хостаан турган дайынчылар дээш, Москва бөш үүлө салютаан. 128 кежээ Совет Эвилелиниң Маадыры аттыг тывыскан.

Дайын соонда Севастополь база катап чорду. Ында ооң камгалакчыларынга болгон хостаныкчыларга туруткан туристаалдар хей, оларның аразында катерли дайынчыларга туристаалдар бага бар. Олар маадырлыг чорук дугайында саналгашкинилиг ойнас сымволуг болуп артар.

Халажыгда контр-адмирал В. ПРОЦЕНКО, шериг-далей эртемнериниң кандидады.

(СЭТА)

ЧССР. Остраваның чоогунда Рениште суурлуг чурттакчызы Йозеф Дивинага кезип эмнээшкин кылган болгаш анаа чаа түрек салып берген. Йозеф Дивина аалында чаныы келген.

ЧУРУКТА: Йозеф Дивина ог.бүлезинде.

ЧТК—СЭТА-ның телефотозу.

ДИПТЕРДЕН

● ГИМ (СЭТА). Италияның Сицилия оргулуунуң Комиссиязы ийи муң кижи кирбиктиниг чыыышкыннарны чарлаан болган. Оон кирбиктиглери: «Тайбыныы күүсеп турар бис!», «Ядролуг аъттыңар болзубаспас!», «Биче-чимистиг ядролуг бүдүүрер сенер болзувул» ран. кайгыргы чорааннар. Америк ядролуг таа ракеталарны ол оргулукка тургузуп турарынга шыыпсы улуглалыышкынның чыыышкыннарга кирбиктиглери илерегидеп.

● ДЕЛИ (СЭТА). Индияның Пенджаб штатының ергечыыргаларга удур киижилер муң ажыг боолары дурум чок сугбаже кадалаан турганың полиция илеретпээ болган уе бир-черниң хамыгаалыы штаттың полициязының кол инспекторуу дыкыатпаан.

● БАШИНГТОН. (СЭТА). Республустуг Никарагуага удур онгуң-чоңгаалерни үргүлүг чорударынга Гондурастың девискеринге тепкиин кылыр америк шериг чагырыкчыларының ажыглап турарының Барыын чартык бомбурзектиң көрөтериниң талазы-биле чолуушаа деп сөңдараныг хей-ниити организациязы ажыктаан. 1983 чылда Гондурастың девискеринге үүлө аъттардан бегин 30 аскын онгуң-чоңгаалевни Никарагуага удур кылганын организациязының медеглелинге демдеглээн.

РЕЙГАННЫҢ КЫДАТКА ЧОРААНЫНГА ХАМААРЫШТЫР

Рейганның КҮР-же аянчуру доктаткан, АКШ-тың эге-чагыргазы ол аян-чорукту соңгулда мүрүнүүн сорулгаларынга бөгө Азияга болган Ыраакы Чөөн үүлө бөттарының үлүг түүлгеерек планнарын бөттандыраарынга бар шаа-биле ажыглаарын ыыпсынган.

Болуп эрткен чугаалажыышкынарның КҮР биле АКШ-тың харылзааларынга, а ол ышкаш бүдүн Азия дээре хамаарыштыр сагдары чөөрту билдирге бүүр. Ынчалзаакок ам бөгө Вашингтон ол аян-чорукту политиктиг улуг херек кыдыр көргүзүп, ону пропагандистиг болгаш стратегтиг сорулгаларга ажыглаарын кызыдып турар. Рейган болгаш ооң администрациязы АКШ-та соцгулда кампаниязының эгелээнин бодап, боттарының планнарынга «Кыдатты санап көөрүн» эң колдап ажыглаарын күзөп. «Кыдат көзөрин» Азия—Оожум океан девискээринде Совет Эвилелинге удур турушка ажыглал. Рейганның чугаазы-биле «Кыдаттың эрге-ажыктарыбиле дүтүүп азы чергелеп турар» талааларны калбартырын, делегей арена-ныңга чамдык аитырыглар-ның талазы-биле хөделиш-кээрзиктерин кылып доозуп турар. Чонар-даштан бир ак хевирин чогаадып ыыдыр.

Владимир Салчактың кылган ажыктары эвиндеп черле чыдып калбас. Чүгеп, чуларны, хынныг бижекти меңгүнеп кылганы кымныдаа ажылынга домейлешпес. ооң чогаадыкчы каастагалары, үүлүлээры ойналаныр костур. Мастер даш чонуп ажылдап келген үезинден бээр он ажыг делегелгеге киржип, ыяш үлээ, мактар-ныын кескилер-биле орга-тыва хөөлерни, үүлүлээларны мастер кижи бодунуң бөш бүүрүнгаар бодап, чогаадып алганын бүүгаар кылыр боор чүве— дидир.

Тыва өөк кылыр борбак-борбак меңгүнүү бүдүмелде шимчевес кылыр чыыпырып каан болду. Оңгуларын канчаар кылырын Сергей биледиг ышкыыт. Ажыд кончуг нарын, аңаа билиг, мергежил, тыяшкыш, чогаадыкчы, шыдамык чорук керек дээрзин билдивис. Шөлүндыг эки шынарлар үран шеверлерде барын оларның ыяпп ажылдарындан бүүреп көрдүвүс.

Сергей Кочаа салым чаяанныг үран шевер кижи болду. 1977 чылдан бээр даш чонуп эрелеп ыыпсы үезинден аъттыг-бүүр чергечиг делегелгеге киржикен. Оон чогаалдарды эки үмелезин алдап, ооң чаңы үүлө шаңнаткан. Сөөлгү үеде меңгүнеп, үнүүр-ле сыгыыр ырлаттыган оңгуларын ыыпсынып чорун тургаш, ооң ышкаш Тыва хөрөөжей кижилериниң ыяпп-тыларны түүлгеен көрүнүш-тер

БИСТИҢ КАЛЕНДАРЫВЫС

Инесса Фёдоровна Арманд (1874— 1920) — Коммунистиг партияның болгаш делегейниң хөрээженнер шимчэшкинииниң кезиу амыдаҥчызы. Инесса Армандыны В. И. Ленин бодун-биле үнелеп чөрээн, аҥаа ӌӊ нарын партийжи даалгалаар өнаап турган. Большевиктер партиязының делегей ужур-дузалыг ажыл-чөрүдүлгазынга өӊ ролю ноӊчуг улуг, Октябрь революциязы тиниазын соонда хөрээженнер өртүзүнга улуг ажылды Инесса Арманд чөрүдүп келген.

Ол чараш болгаш угаанныгдаа, ёзулуг хөрээжен кижизит болгаш революсчу кыптыгышкынныг, чымчак аажы-чаӊныг болгаш идея талазы-биле дадыкпан болушевик. Инесса Арманд ленинчи идеяларның идепкейлиг болгаш туруштуг беттандырыкчызы, ленинчи даалгаларның шудургу күүседикчизи, талантылыг партийжи публицист болгаш организаторчу, ол — ленинчи гвардияның алдарлыг кижилеринииӊ бирээзи болуп чөрээн.

СЭТА-ның фотохрониказы.

БИР ДЕМ-БИЛЕ

Школа болгаш амыдырал

Школа талазы-биле реформаны хүлээп ап бадылаан, аҥаа хамаарыштыр чамдык бодалдарымны илередикседим. Улус өөредилгезиниӊ шугузунга үр чылдарда ажылдап чораан болгаш, ооӊ дугайын бижиир бодал турар мен.

Ада-иелер-биле ажыл. Ада-иелер, класс удуртукчулары, база башкылар аразында тудуш харылзаалыг, бот-боттарын билчир, өөредилге-кижизидилге айтырыгларын шын чорударынче чаӊгыс аай соруглалыг болуп турарлар. Аныяк салгалды төлептиг хамаатылар болур кылдыр кижизидер херекке ада-иелериӊ, башкыларның кады ажыл-херээ өөренчикчилерни болбаазырангайкыдарынга күүлүг быра болур. Ынчангаш өөренчикчиниӊ психолог-педагогиктиг характеристиказын доктаамал долдуруп, өскерлиишкиннерни, чедишкиннерни шын анализтеп, түӊнеп билири чугула. Ада-иелериӊ болгаш өөренчикчилериӊ активниге даянгаш, класс удуртукчузу төрелдериниӊ материалдыг чуртталгазын база моральдыг сагыш-сеткил бодалын, ажыл-херээниӊ чөрүп туралын билип алары хүнүнүг сөглөшилгелиг чүм-не айтырыг апаргам. Өөренчикчиниӊ күзел-чүтүлүлүн, арга-мергежилин, сонуургалын тодарадыры класс удуртукчузу, башкылар база ада-иелериниӊ кады-кожа ажыл-иштинден дорт хамаарыштыр.

Эртемнер үндезинин башкылаары. Анализтер, хынаалардан идереп турары-биле алырга. Өөренчикчилериӊ орус дылга болгаш математиканга (физиканга) билиглери кошкак боор турар. Бо болгаш өске-даа эртемнерге быжыг билигни бөөр төлөөде, орус дылды башкылаарын ону чиӊгине болгаш делегеретей билир дээди эртемниг башкыларга дагзыры, математиктиг, физиктиг терминнерни тыва дылга эки, ханы билири чугула. Чамдык башкылар «тывалаарымга хоршоп, а орустаарымга эки-дир» суг дигилээрин бо-ла дыннаар бис. Ол шын харын. Кол-ла чүүл — ханы билиг бөөрни бодаза эки.

Башкылаашкын ажылынга хынаалда-методтуг хемчегларни ажыктыг, утка-шынарлыг болгаш детиктиг кылдыр үндезинге-биле аде тургузары Чырыдыышкын министерстводундан. Башкылар билии бедидер институттан шуут хамаарыжыр. Биргизи эдлчегде, маӊаа удуртуп кадрларны кыска шын шилип алыры нететтинер.

Эртемнериниӊ үндезиниерин башкылаарында өөренип нүүрл

БАЙЫРЛААЛ-БИЛЕ, ЭШТЕР!

Бүгү чурттарның пролетарийлери, каттыжыңар!

ШЫН

СЭКП Тыва обкомунуң, Тыва АССР-ниң Дээди Совединиң болгаш Министрлер Чевүлелиниң органы

№ 108 (12498) | 1984 чылдың май 9, среда | 1925 чылда үелезилеттинген | Өртээ 3 нев.

Г. МАКАРОВТУҢ чүрээн плакады.

УЛУГ ТИИЛЕЛГЕ

Алдарлыг дайынчы оруктарны эртнен бистиң Совет Армиязывысты тиилеттирбес болгаш легендарлыг деп адап турар. Бөгүн совет улус, акыдуңма социалистиг чурттарның улустары, бурунгаар депшилгелиг бүгү кижи төрелгетени совет чонунуң Ада-чурттуң Улуг дайынынга немец-фашистиг эжеленчилерни Тиилээнииң 39 чыл оюн демдеглеп турар. Ол алдарлыг Тиилелге Совет нүүрениң мээдирлыг төөгү бижидилгезинде алдын үнүктер-биле кезээ-моңгеде кирер бижиттинген.

Фашизм-биле олуумуг сегиржип алышкынының оттуг чылдарында дижинге чедир чепсегленген, нара сагыштыг дайынны чылча шапкан, делегейниң чонун фашистиг нуданыышкынындан чарып алган ССРЭ-ниң хөй национал улузунуң болгаш оон Чепсектиг Күштериниң дугайында сактыышкын делегейниң бүгү чонунуң сагыш-сеткилинден нажак-даа уттундурбас.

Улуг Тиилелгениң байырлалын совет кижилер бо чылын СЭКП-ниң XXVI съездизиниң, СЭКП ТК-ниң февраль, апрель (1984 ч.) Пленумнарының шиитпирлерин амыдыралга чедишкинниг боттандырар дээш политиктиг болгаш нүш-ажылчы кодуруүшкүн-биле ажылдап турар үеде демдеглеп турар. Совет чурт бодунуң шылгаттынган авангарды—Коммунистиг партияга удуртнан тайбыңның болгаш социализминиң ленинчи угланыышкыны-биле дорт болгаш чайгылыш чок бурунгаар чоруп орар. Бистиң бөгүнгү коммунизм тургузуушкунунда чедишкиннеривис Коммунистиг партияның, Совет чазактың ачызында чедип алдынган.

Совет улустуң Ада-чурттуң Улуг дайынынга Тиилелгезин Октябрьның социалистиг Улуг революциязы-биле кады төрүттүнген чаа ниитилел, чаа күрүне тургузуунуң тиилелгези ылдыр, марксизм-ленинчи идеологияның, социалистиг экономиканың, мораль-политиктиг чаңгыс аай чоруктуң, ленинчи национал политиканың, бистиң хөй националдыг Төрээн чуртувустуң бүгү чонунуң дайынчы ажы-дүмезиниң чоруунуң тиилелгези ылдыр көрүп турар бис.

Бистиң Тиилелгевистиң кол дөзү — Совет Армияның болгаш Шериг-Далай флодунуң күчүг-күжүнде, ленинчи Коммунистиг партияның шын удуртулгазында, могаг-шылаг чок ажыл-чорудулгазында, оон башкарынчы арга-шинээнде деп көрүп турар бис. Эң берге болгаш нарын байдалда ол ажылчы чонну агрессияның кара сагыштыг күжүнге удур моөк-неп шыдаан, чурттуң экономиказын дайын байдалынга таарыштыр эде тургузар талазы-биле чижеглээр чүве чон ажылды кылып чоруткан, дайынның чорун турган дешкун үезинде болгаш ону тиилелгелиг төнчүзүнге чедирер талазы-биле улуг эргилдени хандырып шыдаан Коммунистиг партияның Төп Комитединиң шиитпирин өзугаар бүгү шериг кезекте-ринг удуртур ажыдаанчыларынче Төп Комитеттиң нөжигүннерин, обномнар секретарьларын болгаш оон-даа өске партия ажылдакчыларын чоруткан турган. Оларның дыка хөйүг бир дугаар хүннерден эгелээш гитлержи фашизмин бодунуң ижезинче кижи сывыргаш, түүлүнга чедир чыттыр шапкыжере чедир фронтунуң одунуң адаа-биле дайынчылар ортузунга улуг организакчы болгаш политиктиг ажылды кылып чоруткан.

Дайын үезинде фронтуга болгаш тылга массалыг маадырлыг чоруктуң кол үндезини—Советтер чуртунуң бүгү чонунуң патриотчу чоруунда, коммунизмниң идеалдарынга кызыгаар чон бердингенинде, совет чонунуң ажы-дүмеда найыралында. Тулчуушкуннуң одунуң адаанга ол патриотчуларның эң эки шынарлары долузу-биле көзүлген. Дайын кара сагыштыг бодалы-биле дайынның баштайгы хүннеринде-ле Совет Армия аштырышкынга тээарышкаш, аңгы-аңгы нациялар аразынга адаанашкан чорун туруп келир боор деп нордап турган. Дайынның ол даап бодаашкыннарынга удур партияның кыйгызы-биле хостуг нациларның чаңгыс аай ат-бүлезиң бодунуң ие-төрээн чуртун камгалаары-биле чаңгыс кижи дег кедүрлүп үнгеш, оор өзуу-биле халдап келген дайынга өлүмнүг соггуушкунну берген.

Дайын шөлүнден совет чон идея талазы-биле улам нацналган, интернационалчы найыралы улам быжыкан, Коммунистиг партияны долгандыр улам сырый каттыжкан үнүп келген. Төрээн чуртту камгалаарының чаңчылын салгалдан салгалче дамчыдары —бистиң үениң кижилериниң күчүлүг күжүнүң үнер дөзү, коммунизм тургузуушкунунга тиилелгелериниң үнгезиннери ол.

Бо чылын ССР Эвилелиниң составынга эки тура-биле каттышканының 40 чыл оюн демдеглеп эрттирип турар тыва чон дайынның берге чылдарында бодунуң интернационалчы хүлээлгезинге шынчызын база көргүскен. Тыванын эң төлептиг оолдар, ыыстары эки тура-биле фронтуже аъттангаш, дайынның аспаандан эвээш эвес хоозай, суурларны хостаарынга боттарының үлүүн киргеннер. Тыва чоннуң 1941-1944 чылдарда фронтута чедирген материалдыг дузазының ниити түңү 66,5 миллион рубль болган. Кызыл Армияга дуза кылдыр өг-бүле бүрүзү 4 муң хире рубльди үндүрген. Дайын шөлүнге 1418 дүннер болгаш хүннерниң дургузумда улам-чылзан надыг-доңнуң сегиржип алышкынының үезинде чүс ажыг нацияларның төлээлери —11603 дайынчылар Совет Эвилелиниң Маадыры атты алганнар. Оларның аразында тыва чоннуң алдарлыг оглу Х. Н. Чүргүй-оол база бар. Маадырларның Алдын Сылдызынга бистиң чаңгыс чер чурттугларывыс Л. Н. Ефимов, М. А. Бухтуев, А. А. Семирацкий, В. Б. Брагин, Н. П. Кабак, Н. Н. Макаренко олар төлептиг болганнар.

Ам таптыг-ла үжен тос чыл совет кижилер дайын чаңгызы дыңнавайн, тайбың дээрниң адаанда чурттап турар. СЭКП-ниң XXVI съездизиниң шиитпирлерин амыдыралга боттандырбышаан, ССРЭ-ниң Чепсектиг Күштери «Совет кижилерниң тайбың күш-ажылынга—бүзүрелдиг камгалал!» деп кыйгырыгның адаа-биле дайынчы болгаш политиктиг белетиелге, социалисиг чарышка чаа-чаа чедишкиннерни чедип ап турар.

СЭКП ОБКОМУНУҢ БЮРОЗУНДА

СЭКП область комитединиң бюрозунуң ээлчеглиг хуралы болган. СЭКП ТК-ның декабрь (1983 ч.) болгаш февраль (1984 ч.) Пленумнарының шиитпирлерин-ге холбаштыр күш-ажылдың бүдүрүкчүлүүн бедидер база тудут-монтаж ажылдарының бот-үнезин чингедир талазы-биле «Тыва көдээ тудут» трестиң удуртулгазы, кежүп чоруур механизастаан колонналарның болгаш тудут индустриязының бүдүрүлгелериниң партия эге организациялары планнарны болгаш үүлээлгелерни күүседиринче, күш-ажылдың бүдүрүкчүлүүн бедидиринче, тудут-монтаж ажылдарының болгаш кылып үндүрер продукцияның бот-үнезин чингедиринче коллективтерни мобилизастаар талазы-биле чамдык ажылды чорудуп турарын хүлээп алдынган доктаалда дөмдеглээн.

Ынчалзажок «Тыва көдээ тудут» трестиң болгаш оон адырларының ажылында улуг четпестер бар болуп уламчылавышаан. Бүдүрүлге болгаш социал-культура утпаныышкынныг объектилерни, чурттарга бажыңнарын ажыглалга киирериниң доктааттынган хуусааларын сагывайн турар. тудут-монтаж ажылдарының планнары күүсеттинмейн турар. 1981-1983 чылдарда күш-ажылдың бүдүрүкчүлүүн немей остүреринің талазы-биле онаалдалар үүле 90.6 хуу күүсеттинген, тудат-монтаж ажылдарының бот-үнезин 11.1 хуу аартаткан. Дугаарга 62, 596, 463, 1317 КМК-лар ажылдарның бот-үнезин аажок аартаткан. Бо чылдың дөрт айларының дургузунда 12 тудут организациялары болгаш тудут индустриязының бүдүрүлгелериниң чаңгыс-даа күрүне планын күүсеттээн, а алды тудут салбырлары планын күүсеткен-даа болза, алган хүлээлгелеринге дүүштүр оны пландан ажыр бедидерин чедип албаан. Тос КМК-ларның алдызы болгаш Тураның ыяш белеткээр пункту-зуу 1983 чылдың хамаарышкан деңнелинге бодаарга күш-ажылдың бүдүрүкчүлүүн кудулаткан. Бо чылдың бирги кварталында № 463 КМК болгаш механизация эргелели ажылдарның бот-үнезин аартаткан, а беш КМК-лар онаалда өзугаар ону 0.5 хуу чингедирия хандырбаан.

Трестиң тудут индустриязының бүдүрүлгелериниң болгаш организацияларының удуртукчулары шиитки курлавырларны кошкак ажыглап, бүдүрүлгени организастаарын экижидериниң, машиналарның, механизмнериниң болгаш дериглелериниң ажылының эзлчеглиг болуруп улгаттырарының, материал-техниктиг курлавырларны, эң шыгыы камнаарының айтырыгларынче четпес кичээнгей салып турар. Анаа турүүшкуннарның, прогулдарның, администрацияның чөпшээрели-биле ажылга келбээн чоруктарның чылдагааны-биле ажыл шагын чидирер чоруктарны тудуг организациялары-да болдуруп турар.

Күш-ажылды организастаарының болгаш идиг бээрининг коллективтиг хевирлерин трестиң тудуг организацияларында ам-даа четпес нептередип турар. Бригаданың бот-оруула-чарылгазын болгаш күш-ажылчы кирижидгенинің коэффициентизин өзугаар күш-ажыл төлевирин калбаа-биле нептеретпейн турар. Трестиң салбырларында тайылбыр болгаш масса-политиктиг ажылды ажыл-агый шиитпирлери-биле, инженерлиг хандырылга болгаш экономиктиг саналгалар-биле четпес быжыглап турар. Моральдыг болгаш материалдыг идиг бериишкинни күш-ажылдың болгаш материал-техниктиг курлавырларның эң-не эвээш чарыгдаларын-биле ажылдың алыс бедик түңнелдерин чедип алырынче кошкак угланган болуп турар.

1984 чылдың болгаш ниитизи-биле беш чылдың планнарының күүсеттинмейн хандырарынче угланган комплекстиг хемчеглерни боттандырар талазы-биле ажылды коллективтерге калбартырын «Тыва көдээ тудут» трестиң СЭКП обкомунуң бюрозу даакан. Күш-ажылдың бүдүрүкчүлүүн пландан ажыр өстүрер болгаш продукцияның база тудуг-монтаж ажылдарының бот-үнезин немей чингедир дээш социалистиг чарышты организастаарын экижидер, дээштиин бедидер. Иштики курлавырларны улам долу ажыглаарынче, чаа техниканы, депшилгелиг технологияны болгаш мурнакчы дүржүлганы шингээдип алырынга үндезилээш, тудугнун болгаш бүдүрүп турар продукцияның шынарын бедидеринче түдүгүларның база бүдүрүлгелериниң удуртукчуларының кичээнгейин үгландырар. Дериг-херекселдерни эзлчеглиг ажылдадырының коэффициентизин улгаттыраарын, бүдүрүлге күүлериниң долу хандырылгалыг ажылдаарын, бүдүрүлгениң болгаш күш-ажылдың сагылга-чурумун быжыглаарының хандырар, ажылчы чоннарның күш-ажылынга болгаш амыдырал-чуртталгазынга эргежок чүүлүүдүн байдалдарны тургузар.

Он бирги беш чылдың эгезинден бээр планныг даалгаларны күүседиринге болдурган хожудаашкынны бүрүн чайладырып «Тыва көдээ тудут» трестиң удуртукчуларындан, инженер-техниктиг ажылдакчыларындан партия обкомунуң бюрозу негээн.

Организация, бүдүрүлге бүрүзүнге күш-ажылдың бүдүрүкчүлүүн бедидер, ажылдарның бот-үнезин чингедир талазы-биле немелде хемчеглерни боттандырар. бо көргүүлгер талазы-биле даалгаларның пландан ажыр күүселдезин шыгыы контролга алыр. Хол-биле кылыр ажылдарны кысыыр, бүдүрүлге чорудулгаларын механизастаар, долу чыып эптээр конструкцияларны болгаш депшилгелиг материалдарны шингээдип алыр талазы-биле комплекстиг хемчеглерни ажылдап кылыр. Тудуг кадрларының ажылдан үнер-киреп чоруунун, ажыл шагының чидиринин чылдагааннарын тодарглаар, илередип болгаш чайладыр. бүдүрүлгенің болгаш күш-ажылдың сагылга-чурумун быжыглаар талазы-биле ажылды түштелдирер, профтехучилищеге кадрларны белетиээрин эжижидер, комсомол организациялары-биле болгаш улус өөредилгезиниң органнары-биле кады профтехучилищени школалар доозукчуларының күсели-биле четчелээринче угланган ажылды чыл бүрүде чорудар.

Тудугчуларга таарымчалыг чурттарга-амыдырал байдалдарын тургузар талазы-биле хемчеглерни алыр. Ажылчыннарга 10 муң дербелчин метрден эвээш эвес нинти шолдуг чурттарга бажыңнарын. Шуурмак суурга урутлар садын болгаш социал-культура-амыдыралдың өске-даа объектилерин 1984-1986 чылдарда ажыглалга киирерин хандырар.

«Тыва көдээ тудут» трестиң удуртулгазы, оон салбырларының удуртукчулары, партия эге организацияларының болгаш профвилел организацияларының күш-ажылды организастаарының база оон төлевириниң коллективтиг хевирлеринче шилчиир талазы-биле хемчеглерни 1984 чылда боттандырар ужурлуг. Бригада керээзин шиитээдип нептередирип бөө барымдаалап көөр чорукчуң фактыларын бүрүн чайладыр, ажылдың ажыктыын, организастыг чорукту бедидериниң, планның, технологияның болгаш күш-ажылдың сагылга-чурумун быжыглаарының дээштиг аргазы кылдыр бригада керээзин санап көөр.

СЭКП обкомунуң бюрозунга өске-даа айтырыгларны чугаалажып көрген болгаш ол талазы-биле чогуур доктаалдарны база хүлээп алган.

ДӨРТ АЙНЫЫН АЖЫР КҮҮСЕТКЕН

Барыын-Хемчик районнуң амыдырал хандырылга бүдүрүлге эргелелиниң коллективи Совет Тываның 40 чылынга уткуштур социалистиг чарышка кодуруүшкүнүг киржип турар. Эрткен дөрт айларда эргелел ачы-дуза чедиргери 85,8 муң рубльге, азы ол талазы-биле планын 102,6 хуу күүсеткен.

Амыдырал хандырылга комбинадының шупту цехтери планныг онаалдаларын күүседип, чедишкиннинг ажылдаан. Чурук тыртты-рар цех эки көргүзүглүг болган. Кызыл-Мажалык салбырында Ирина Чүле баштаан хууда чагыт өзугаар хеп даараар бригада апрельдиң планын 126,4 хуу чедирип, эки көргүзүглериг чедип алган.

Комбинаттың цехтеринден баш таарар мастерлер Т. Хомушку, Г. Сидеева, фотограф Н. Андропов, В. Чылбак-оол олар болгаш оон-даа өске мурнакчылар социалистиг чарыштың тиилекчилери болуп, эки үлгер-чижекти көргүзүп турарлар.

А. БЕГЗИН-ООЛ

ЧАСКЫ СУГГАТ

Барыын-Хемчик район-да эки өзугаар ниитизи-биле 5674 гектар шөлдүг часкы суггарылгазын чорудары чорудунген. Ам бо хүннерге чедир 1065 гектар ажыг чер суггартынган. Оон иштинде тутуттуг 667 гектар черге хой чылдыг сигенни тарыыр.

Часкы суггарылганы «Барлык» совхозта эки чорудуп турар. Совхозтуң шөлдеринде суггатчы 7 звено бар. Олардан төп участокта Чүлдүм Монгуштуң звенозу шалыпчы ажылдап турар. Ол ышкаш Шыдырза Хомушкунуң. Сагаан Ооржактың звенолары база эки темпини алганнар.

Районда ниитизи-биле 24 звенода 126 кижи суггатта хаара туттунган. Суггаттың депшилгелиг аргазы — одуруглай суггарары-биле 130 гектар черни «Дөн-Терезин» совхозта чорутпеш.

Бистиң корр.

ССРЭ-ниң камгалал министриниң дужаалы

1984 чылдың май 9 № 95 Москва хоорай.

Эштер солдаттар болгаш матростар, сержанттылар болгаш старшиналар!

Эштер прапорщиктер болгаш мичманнар!

Эштер офицерлер, генералдар болгаш адмиралдар!

Эштер Армияның болгаш Флоттуң хоочуннары, Ада-чурттуң Улуг дайынының киржиичилери!

Бөгүн бүгү чурт, ССРЭ-ниң Чепсектиг Күштериниң дайынчылары, акы-дуңма социалистиг чурттарының улустары, Черниң бүгү дөш-шилгелиг кижилери Совет улустуң 1941-1945 чылдарда Ада-чурттуң Улуг дайынынга Тиилелгезиниң 39 чыл оюн байырлап турар.

Совет улус немец-фашистиг эжеленчилерге удур кадыг-дошкун демиселдиң одунга бодунуң социалистиг Төрээн чуртунуң ат-алдарын, хосталгазын болгаш хамаарышпас чоруун, Октябрьның хөрээн камгалап алган, Европаның улустарын фашистиг дарлаадан хостап алдырынга, делегей цивилизациязын камгалаарынга шиитпирлиг салыышкынны киргирген.

Коммунистиг партияның удуртулгазы-биле чедиг алдынган Тиилелге бүгү делегейге тоогулуг ужур-дузалыг болгаш. Ол совет социалистиг тургузуунуң бүзүлбас быжыын көргүскен, делегейниң ажылчын болгаш национал-хосталгалыг шимчээшкининиң улам ыцай өөскүүрүнге, Европаның болгаш Азияның чамдык чурттарынга социализминиң тиилээринге таарымчалыг байдалдарны тургускан. Герман фашизмин болгаш япон милитаризмин чыгча шапканы, делегей капиталисминиң ишти кризизин улам хамаататкан, империализминиң колониалдыг системазының бүзүрап дүжүрүнге чедиргени.

Төрээн Тываның үндезиниң болза социалистиг тиилелдиң бодунуң алыг-бүдүжүнде, оон кайгамчыг улуг экономиктиг, социал-политиктиг болгаш угаан-оодал арга-дарында, социализмниг капиталисмден үлүг артык күштүүнде.

Дайын-биле кадыг-дошкун тулчуушкуннарга деңнеп турбас эрес-дидимнин болгаш кайгамчык быжык турушту-тун көргүскен дайынчыларывыс бистиң ада-чурттуң Күштеривис Ада-чурттуң Улус дайынында төлептиг Тиилелгеге улуг салыышкынга улуг оолдуг ажылчылары, партизаннар болгаш чажыт демиселчилер кирген.

Эжелекчилер-биле демиселге херектиг бүгү чүүлдер-биле фронтуну хандырышаан, совет улус тылга күш-ажылчы өлүг чок эрес-маадырлыг чорукту кылган. Аяылчын аңгы, колхозчу тараачыйнар, улусчу интеллигенция шыдажыр арга чок бергелерни болгаш кызамдаашкыннарны ажып эртпишаан, Тиилелгениң боо-чепсээн могаг-шылаг чок белеткээн.

Кижи көөр хөөн чок дайынны шылча шаварын бодунуп бүгү күжүн харамнамайн хандырган бүгү нижилерге бистиң улузувустуң сеткил-үрээнге хамы өөрүшчеттиришкин кезээ-моңгеде артар.

Совет улус амгы үеде партияның XXVI съездизиниң, СЭКП ТК-ның дараазындагы Пленумнарының төөгүлүг шиитпирлерин күүседир дээш эрес-маадырлыг ажылдап турар. Бүдүрүлгенің ажыктыын болгаш продукцияның шынарын бедидерин, 1984 чылдың болгаш ниитизи-биле беш чылдың планнарын чедир болгаш ажыр күүседир дээш социалистиг чарыш улам калбаргаан. Совет улустуң чаагай чорууу чангылыш чок өөрүп, бистиң Төрээн чуртувустуң экономиктиг болгаш камгаланыр күчүлүг быжыглап, делегей ареназынга оон ат-алдары өзүп турар.

Совет Эвилели акы-дуңма социалистиг чурттар-биле кады дайын айылын чайладыры дээш, тайбыңны камгалап арттырары болгаш улустарның айыыл чок чорууну хандырары дээш шудургу демисежин турар.

Амгы үеде делегейде байдалдың эң-не айылдыг болуп төлөөр артышаан. Реакциялыг империалистиг болуучулар, хамыктың мурнунда АКШ-тың ындыг болуктери шериг күчүлүүнүн талазы-биле аңтык күштүг болуп чоруктар чедип алырынче чүткүп, милитаристиг система болуп социалисмиг чуруктарның камгалаар планнарын шиитпирлер. Ядролуг американ ракеталарны Барыын Европага тургулуп, тутарын делегей байдалын улам быжай чидирлендирген.

Чурттуң камгалалын болгаш Совет Чепсектиг Күштеривиниң дайынчы күчүлүг быжыглаарынче эң-не чидиг-күжүг ишпирлер кылдыр бо бага үеге делегей ареназынга оон ат-алдары өзүп турар бистиң Төрээн чуртувустуң ада-чурттуң Улуг дайынынга Тиилелгезиниң 39 чыл оюнга алдар болдурбушаан, **дужаарым болза:**

Бөгүн, май 9-та, түс черниг-биле 22 шак турда, бистиң Төрээн чуртувустуң нанчылалы Маадыр-хоорай Москвага, эвилелдешкен республикаларның нанчыларынга, Маадыр-хоорайлар Ленинградка, Волгоградка, Одессага, Севастополька, Новороссийскиге, Керчиге, Тулага, Маадыр-шивээ Брестиге, а ол ышкаш Калининград, Львов, Донда-Ростов, Куйбышев, Свердловск, Новосибирск, Чита, Хабаровск, Владивосток болгаш Северомурск хоорайларга артиллериянын үзеп удаа даштаашкынын кылыр.

Бистиң Төрээн чуртувустуң алдары, хосталгазы болгаш хамаарышпас чоруу дээш тулчуушкуннарга өлген маадырларга мөңге алдар!

Маадырлыг совет улус болгаш оон эрес-маадырлыг Чепсектиг Күштери делегерээ!

Бистиң бүгү тиилелгелеринг-ер сорук киирилгезин дээш онгайлаттыры — Совет Эвилелиниң Коммунистиг партиязының Маадыры Д. УСТИНОВ.

ССРЭ-ниң камгалал министри Совет Эвилелиниң Маршаалы Д. УСТИНОВ.

РЕВОЛЮСЧУ ДАЙЫНЧЫ, КҮШ – АЖЫЛЧЫ АЛДАР

СОВЕТ УЛУСТУҢ ӨЖҮП ЧИТПЕС МААДЫРЛЫГ ЧОРУУ

Совет Эвилелиниң Маршалы В. И. ПЕТРОВ, кургаг чер шерниниң командылакчызы, ССРЭ-ниң камгалал министриниң оралакчызы, Совет Эвилелиниң Маадыры

1945 чылдың майның 9-түн аяс часкы хүнү бистиң социалистиг күрүневистиң чыл демдеглелиниг чырыткылыг болгаш уттундурбас аяан болуп кезээ-мөңгеде иртеди. Карак кызыл маадырлыг демиселге чедип алган улуг тиилелге делегейниң кезээрелиг фашистиг дерзин чоруктаа камгалап алган, кижи төрелгетениң садыым-хүүзүнга, бөмбүрзекке болуушкуннарның уламыңайгы бүгү чорудулгазынга ханы салдарны чедирген.

Тиилелгениң үжен тоску чазын совет кижилер СЭКП ТК-ның апрель (1984 ч.) Пленумунуң, ССРЭ-ниң Дээди Совединиң он бирги чыыжының бирги сессиязының шиитпирлериниң болдурганы улуг политиктиг болгаш күш-ажылчы кодурлуушкунуң байдалында үнүп турар.

Партияның XXVI съездинии, СЭКП ТК-ның дараазындагы Пленумнарының шиитпирлериниде айыткан үүлдерни, СЭКП ТК-ның Чаңдинге секретары, ССРЭ-ниң Дээди Совединиң Президиумунуң Даргазы эш К. У. Черненконуң чугааларында тайылбырлаттынган түңнелдерни база сумелерни амыдыралга боттандырар дээш, совет улус, ооң дайынчылары бижыг түрүштүг ажылдап турар. Бодунуң чүртүнүн экономиктиг болгаш камгалал күүзүнүң үлам-на улгаттырарынга, тайбынны камгалаарынга, империализмниң дайынзырак күштерниң дайын өнүүк-чеңгелериниң каталтаарын болдурбазынга совет кижилер бүрүн шиитпирлиг.

Дайынның баштайгы хүнүнерниден эгелээш-ле партия шериг болгаш экономиктиг күрлавырларыны мобилизастаарының. Чепсектиг Күштерин найыртырының, чурумчуттунган шериг ажылагыйын тургузарының, чонның моральдық-политиктиг чаңгыс эвин бижыглаарының талазы-биле кайгамчык улуг ажылды чоруда берген. Эң-не кыска хүүсаада канчаар-даа аажок улуг чүрт чаңгыс аай шериг лагери кылдыр хуула берген.

Коммунистер тулчуушкунга-даа, күш-ажылга-даа бедик идейлиг, бижыг туруштуг, эрес-дидим чоруктуң үлегер-чижээн көргүзүп турганнар. Партия бодуңуң эң эки күштерни фронтуже чоруткан. Дайынның төнчүзүнде Армияга болгаш Флотка 3 миллион 325 мың коммунистер турган. Маадырлыг болгаш эрес-дидим чоруктуң хүүда үлегер-чижээ-биле олар совет кижилериниң дайынчы тура-соруун күдүрүп, оларны маадырлыг чоруктарже эдертип чорудуп, дайынны ашкан бүрүн тиилелгеге бижыг бүзүрелди болдуруп турганнар.

Гитлерниг Германияны чылча шавары антигитлержи коализацияның күрүнелериниң, ниити дайынга үдүп демисежип турган бүгү-ле мөстелгега ынакшылдыг улустарның демиг күжелиишкиннери-биле чедип алганы. Фашизмиң чылча шаварынга ССРЭ-ниң шиитпирлиг ролүн реакциялыг буржуаз пропаганданың кандыг-даа хоп-мегеэи болгаш нүүлүл бичеледи шыдавас, социализмниң канчаар-даа аажок улуг амыдыралчы күжүмүн дугайында шынны улустардан дуглап шыдавас.

Дайынның ханы үржүктарын кыска хүүсаада чайладып, үрелген ажыл-агыйны катап тургускаш, маадырлыг совет улус ленинчи партияның удуртулгазы-биле коммунистиг туруштуушкунга шылгарангай чедишкиннерни чедип алган. Улус ажыл-агыйынга шынарыкыг ханы ескерилгелери болгулаан. Ооң хөгжүдезиниң бедик темпилери хандыртынган. Национал орулга үүлгедүү беш чыл дургузунда барык-ла 19 хүү өскен, үлетпүр продукциязының бүдүрели 18 хүү үлгатқан, а үлетпүрге күш-ажылдың бүдүрүкчүлүүнүң өзүлдези 14 хүү болган дээрзин чугаалаарга-ла четчир. Социализмниң алыдунда чүрттарның улустарды база-ла бодунуң хөгжүдезинге бүрүнгаар херии баымнарны кылдаан.

Бүдүнүң маргыш чок артык күштүүн, эң-не нарын эртем болгаш улус ажылагый сорулгаларыны шиитпирлеп шыдаар аргалыын социалистиг система хүн бүрү көргүзүп турган. Социалистиг чаалап алышкыннарны ынанышпыт камгалаарынга эргежок чүүлда бүгү чүүлдер ында бар болуп турар.

Империалистиг күрүнелерниң, хамыктың мурнунда АКШ-тың чагырыкчы бөлүктери теогүүнүн кичээндирикиннерден чогуур түңнелдерни кылыр үжүралуг болгу дег. Ынчалзажок делегей болуушкуннарының чорудулгазында ам көөрге, олар бүтүрарының алыксак-чиксек сорулгаларының үжүндан миллитаристиг белетиелдерниң база катап калбартып чорудуп турар апарган. «Делегейде байдал экиживейн турары харааданчыг-дыр. Ол байдал дыка ондахтыг болуп артып турар. Ынчаарга ол чорук АКШ-тың администрациязы мурнуку хевээр-ле шерии күчүүне, шериг талазы-биле артык күштүг чорукту чедип алырынга, бодунуң бүү-чүрүмнарын өске улустарга күштүртүрүнге ынанып салып турары-биле тайылбырлаттынар» деп. СЭКП ТК-ның Чаңдинге секретары, ССРЭ-ниң Дээди Совединиң Президиумунуң Даргазы эш К. У. Черненко демдеглээн.

Төөгүге түрүп көрбээн эңдере чепсегленишкин империализмниң буруузу-биле калбарып үнген. Бодунуң делегейге тергиндээшкинин террузары-биле америк империалистер дүшкүүрлүг чорукту улам-на күштелдирип, байдалды нарыядып турар.

ССРЭ-же болгаш ооң эвилелчилериже шыгааган АКШ-тың ядролуг ракеталарын салып үнүрер чер кылдыр Барыын Европаны хууладуруп турар. АКШ-тың дайын белетиелдерин Ыракы Чөөн түңге болгаш Индий океан зонаында калбартып турар. Төп болгаш Мурмуу Америкада, Африкада болгаш Азияда реакциялыг диктатураларны непередип, агрессияның база өңчүү-чеңзелериниң чаа-чаа одагларын тургузуп турар. Никарагуаже болгаш Анголаже дээрбечи халдаашкыннарны, Ливанче диргелнишкинни организастап, Гренаданы эвелеп алган болгаш Сирияга кыжанып, Афганистанга удур чарлаваан дайынны чорудуп турар.

Ыңдыг байдалдың үезинде Совет Эвилели тайбынны болгаш улустарның кады ажылдажылгазының политиказын чоруткаан совет улустуң, социалистиг демократтыжылгазының күрүнелериниң улустарының тайбын күш-ажылын база айыыл чок чоруун ынанышпыт хандырар дээш, камгаланыр аргалының доктаамал бедик деңнелге тургузар ужурга таварыкшы турар. ССРЭ-нии Күштери совет улустуң тургузучу күш-ажылының ыңчы камгалакчызы, тайбынның чеденгижи болуп турар. Партияның болгаш чонның сагыш салыышкынының, социалистиг экономиканың, эртемниң болгаш техниканың хөгжүдезиниге чедиишкиннериниң ачызында, бистиң Чепсектиг Күштеривистиң бүгүде хевирлери — стратегтиг ажыттадың ракета шериглери, кургаг чер шериглери, агаардан халдаашкынга удур камгаладың шериглери, Шериг-Агаар Күштери, Шериг-Далай Флоду — эң-не болбаазын техника болгаш чепсекбиле дерттинген, бедик белеткелдиг офицер кадрлар-лыг, политика талазы-биле бышкан, сырый каттышкан, чалбыыштыг патриотизмниң болгаш социалистиг интернационализмниң ёлүзүмга кижизиттинген хүүда составтыг болуп турар. Варшава Керээзиниң киржикчилери күрүнелериниң дайынчыларыбиле олар чангыс одурукта тайбынның эдилээн чорудуп, социализмниң чаалап алышкыннарының камгаланында ынанышпыт турүп турар.

Тиилелгениң хүнүн дайынчылар төлептиг дайынчы ажыл-херектер-биле үүлээп. Тиилелгениң хүнү — биске эң-не чоок болгаш эң-не эртем байыладырлыг бирүзи, Маадыр фронтучуларның чанчылдарының эдилекчилери болгаш уламчыларының сезеп чылдарның совет дайынчылары болгарынга онаашкан сорулгаларны алдарлыбыле күүседириге, Коммунистиг партияның болгаш совет улустуң бүтүрелин ыңыладарынга бүрүн шиитпирлиг.

(СЭТА).

ШЕРИГЖЕ УДЕЛГЕ

Дүүн Кызылга Ада-чурттуң Улуг дайынынга маадырлыг-биле өлген дайынчыларга турасхаал шөлүге артеден немээге чедир аажок халдазының болган. Баштай хоорайның школачылары, пионерлери, комсомолчулары турасхаалдың чанынга чечектер салганнар. Оларның улуг салгалдың херээнге, не-төрээн чуртунга бердингенинниң дүмчүзүнде дайынчы, революсчу, күш-ажылчы алдарга шынаарылганының дугайында ыры, шулуктери чаңгыланып турган. Турасхаалдың менге одунуң чанынга хоорай школаларының терсиин өөредилгелиг комсомолчулары хүндүлүг таңнымылга солчуп турганнар.

Эртенгиниң оң бир цакта шөлге оларның улуг акылары, эдлеглиг иеригерээнге келдиртиген оолдар каяа чыскаалыпкан. Турасхаал шөлүге Ада-чурттуң Улуг дайынының киржикчилери, тыва эки турачылар, ада-иелер долдур чыглып келген. Төрээн чурт бегүн база катап бодунуң оолдарын кыйгырган. Шериг казыны четкен оолдар база катап бодунуң не-төрээн чуртун камгаларынче аъттанырының мурнуу чарында боттарының ада-иелеринге, чоок төрелдеринге, эш-өөрүнге үдеттиргеп.

Е.ПСМ хөрээмүнүүң сургаңчыттының үдеглиг мигинчи бөлүк Шериг өрээлиниң турасхаал шөлүнге чаңгыланы берген. Ада-чурттуң Улуг дайынының киржикчилери Дмитрий Маркелович Дресвянников, Раиса Петровна Котельникова олар шериг херээн эрттирери-биле аъттанып турар аныяктарга чагыг-сөөлүн бергеннер.

Шеригже аъттанып турар оолдарның мурнундан Радислав Кан-оол мынчаар чугаалаан: «Төрээн чуртуң камгалаары — бистиң ыдыктыг хүлээлгевис-тир. Бо хүнгү аас-кежиктиг амыдыралды 39 чыл бурунгаар бистиң адаларывыс болгаш акыларывыс, биске кара сагыштыг дайын-биле амы-тынын харманнаваан тулчуп турган чедип бергенин эки билир бис. Богун бис, ыяш аларга, аттыгларывыс, угбаларывыс, дүмаларывысты база ынчаар камгалаар бис. Биске идеген болуп силер».

Байырлыг митинг соолгунде шеригже аъттанып турар оолдарга комсомол Кызыл хоорай комитединиң төлөзүн В. Никитин «Комсомолдуң чагыгларын» тывыскан. Оолдар чылдагаа чой-биле байырлашкан. Төрээн чуртунуң мурнунга шериг хүлээлгезин күүседири-биле аъттанып каннар.

Б. СЕДЕН-ХУУРАК.

Ленин болгаш Октябрь Революциязы орденнериг, В. И. Ленин аттыг, Кызыл Туктуг шериг-политиктиг академия — Чепсектиг Күштерге политажылдакчы-офицер кадрлар белеткеп бээр талазы-биле хоочун өөредилге чери.

Академияның киржизиттинрикчилери Төрээн чуртунга, Коммунистиг партияга болгаш Совет чазакка кызыгаар чок бердинген алдарлыг концессарларның салгакчылары боон, совет чонну бедик бүзүрелин алдарлыы-биле шынзыдын, боттарының дайынчы болгаш политиктиг белеткелин сайзырагайгыдын, социализмниң улут чаалап алышкынының камталаарынга кезээде белең болуп, Ада-чурттуң айыыл чок чоруун болгаш тайбын камгалалында серемчилелдиг туржуп турар

ЧУРУКТА: Ада-чурттуң Улуг дайынының киржикчилери, Совет Эвилелиниң Маадырлары (солагай талдан) Владимир Тимофеевич Евдокимов биле Евстафий Андреевич Сухарев академияның дыңнакчыларын академияның музейиниң экспонаттары-биле таныштырып тур.

Н. АКИМОВТУҢ фотозу. СЭТА-ның фотохрониказы

ТАНКИСТИҢ УРУУ

Улуг-Хем районда «Улуг-Хая» совхозтуң Алдыы-Шынаа сүт-бараан фермазының мурнакчы саанчызы Зоя Байкараевна Таспанай Ада-чурттуң Улуг дайынының баштайгы чылында Кызылга төрүттүнгөн. Хензиг чаш турда адазы Түлүш Уйнуоол Адарович эки турачы эш-өөрү-биле фронтуже хапкан.

Украинаның хоорай, суурларын немец-фашистиг эжелекчилериң аспаандан хостажыр дээш бир түлчүушкунга ол амы-тынындан чарылган. Совет чазак ооң маадырлыг чоруун үнелеп көргеш, «Дайынчы шылгарал» деп медаль-биле шаннаан.

Эки турачы танкист Түлүш Уйнук-оолдуң уруу амдерт уруглуун иези. Күш-ажылчы чедишкиннери дээш ол доктаамал шаңнадып, мактадып чоруур.

Дайынның кадыг-берге чылдарында авазы амыдыралдың аайы-биле оске кижи-биле өгленип алгаш чоруй барган. Зоя ынчаш бичии оол дүмазы-биле өөнге ийилээп артыкан. Аъш-чем чок, аштап-суксап, хиличенгеш бергеннер. Ак сетилдиг улус өскүс арткан чаштарны кээргеп, аъш-чем артының берип, каяктап турда-ла, оол дүмазы чок апарган. Кара чааскаан артыкан уругну незиниң төрели улус ап алган. «Өскүзүнден өлбес чүве» деп тыва улустуң үлегер чугаазын Зоя Байкараевна бо-ла сактып кээр. Азыраан ада-иезин уругну күш-ажылга ынак, мөзү-бүдүштүг кижи кылдыр өстүрүп кааннар. Ортумак школаны доосказ. Зоя бо-ла фермага баштай солчуу саанчы боон ажылдап киргеи. Од ам дуржулгалыг саанчы.

Төрээн адазының арнын көрбээн-даа бол, ооң дайынчы ат-алдарынга чоргаарланып, уруг-дарыынга кыраң-ачазының дугайын чугаалап берип, оларны Төрээн чуртунуң ёзулуг патриоттары кылдыр кижизидип турар.

Л. ДАШ-ООЛ

Бистиң эскадрон Көкөөр хоорайдан ыр-шоорлуг үүнү чоруп турда, хоорайның чурттакчыларындан базып-га олурган кижи чок боор. Кадыг-берге чурттаргага, ажыг-шүүлүүге таварышкан совет кижилер бисти ыысыыы-биле үдеп турганнар.

«Доге баары», «Донец-Шилга» болгаш оон-даа оске дайынчы тыва ырларыны ырлажырыыска, улус таваан дыңнаар турган. Нинти эскадрон ырлай бээрге, бистиң уругларның үнү оңза ылгалыр.

Москвадан бисти үдеп турда, бистиң-биле кады тыва сургуулдар. Тываның ССРЭ-ге элчинин Мандараа олар ырлажып шаг болганнар.

Доктаваан чер бүрүзүнгеле дүне-даа, хүндүс-даа ыр эгелекчизи бистиң кыстар турду. Мынча чылдар шуужуп эртсе-даа, бистиң дайынчы ыыстарывыс өткүт үнү кулаанда чаңгыланып артышаан.

М. СУНДУЙ, эки турачы.

ЧУРУКТА: (солагай талдан) Дарыя, Сынна, Бичен, Часкал (артында), Поля, Байлак, Омаа, Сеяил, Норжуң.

Алдан-Маадыр аттыг музей фондузундан чара парлаан чурук.

Авторнуң фотозу.

Ада-чурттуң Улуг дайынының кадыг-дошкун чылдарында тыва ооолдар, кыстар боттарының интернационалчы үүдээлгезин күүседип, эки тура-биле дайын шөлүнче аъттанганнар Олар фашизмниң аспаалдан эвээш эвес хоорай, суурларыны хостатканнар.

ЧУРУКТА: (солагай талдан) эки турачылар Б. Лама, А. Ак-оол, В. Белекей болгаш Ада-чурттуң Улуг дайынының киржикчизи Н. Кабарынына.

Ю. КОСАРЬКОВТУҢ фотозу.

КАЖАН-ДАА СОЛДАТ

Совет Армияның хүрээлеңинге шериг албаны эртирери — кижиниң чурттагазында база бир чугула школа. Ылаңгыя көдээниң оолдары Чепсектиг Күштер-биле холбашкан амыдыралдан каштыы көрүп кажараан, политиктиг болгаш дайынчы белеткелди эртип, мөзү-шынар болгаш угаан-медерел талазы-биле четчип бышкан чедип кээрлер. Олар улус ажыл-агыйымның янзы-бүрү адырларынга хаара туттунуп, «чеве» дизе, кеззэде белең, курлавырда шериг албаныг боон, ак сетиилдии-биле ажылдап киргиптерлер.

Бистиң «Ак-Туруг» совхозта хоочун тракторист Доржу-Нава Хураган-оол, чолаачы Дарый Хуна, Кызыл-Даг салбырыңг эргелекчизи хоочун коммунист Тыкы Араптан оларны шериг албанынче келдиртип турар оолдарның дагдыныкчылары деп оларга чоргаарланып адап боор бис.

Ынчан шериг албаны эртирер хуусаа узуп, 3—4 чыл турган. Ол үениң дургузунда дайынчылар хей чүвеге өөренип ар, Совет Армияның болгаш Шериг-Далай Флодунуң термининери чораанар.

Боттарының тус-тус мергежилиниң аайы-биле олар планныг онаалда күүселдезинге болгаш шериг-патриоттуг киржизидилге ажылынга үлегер-чижек болуп, суртаал, тайылбыр ажылдарын аныяктар ортузунда идепкейлиг чорудуп турар.

Я. БҮРБҮ.
Улуг-Хем район

Айтырыңар, харыылап берээли

ЭКИ ЧАҢЧЫЛДЫ ЭДЕРЕР БИС

Тываның ырак-узак черлериниң, ыяшкы школаныларган чаагалар бистиң Алдан-Маадыр аттыг чурт-шинчилел музейинге бо-ла кээр. Оларның [illegible] ады-ачызы, тус черлери хайгы-ла таанып дүшүнүксиг болуу: «Дайын шөлүндэ ким дээ танкист эвээ келбээлиг? Оларның ат, фамилиязын доктуу-биле бижээш, чуруктары-биле кады чорудуп берип коруңерем».

Бо чагаалар мээң бодалымны хайыыктырган. Бистиң салгал боттарының алдарлыг киржилериниң, Совет чурт дээш, тайбың, аас-кежиктиг шеңер үе дээш амыдыының бергеннериниң адын сактып турарыл ол.

Өөрү районнуң Дус-Дарга төрүттүнгеен, ам Баян-Кол суурда чурттап орар болгаш Кызылдаг фронтуже эки турбо-биле аъттанган он бир тыва танкистерниң командири чораан Түлүш Самбуевич Нурсат школачыларымның салгалаяа айтырыглаарыга ыяла болгаш тодаргай харыыны бергеп.

Түлүш Уйнук-оол. Улуг-Хем кожуунуң Демир-Суг чурттуг кижи. 1944 чылдың апрель эгезинде Полтава область девискээринге бир водзо суур чанынга олуртнеп. Ооң башкарган танкымының экипажы интернационалчы чүве. Оларның төрээн дылы аңгы-аңгы болза-даа, сагыш-сеткилин орустап ажытчыр, дайынчы алышкылар болу бергеп.

Танкистиң төрээн черинде школачылар Полтава областче чагаа бижил турган. Ооң дайынчы амыдыралындан хөй медээлиг-даа, ооң хөөрүүш-кайгааалыг-даа билип ап болдур-дур. Ынчаш бир кодзо суурну хостап алгаш, оруусуз уламчылап бар чорувуста Түлүш Уйнук-оолдуң танкызы мурнап чораан. Суурну эрткеш, эң сөөлгү бажыңнар аразы-биле эртип бар чорувуста, немецтериниң чажырып каамы үгер-бозуу жилистиң танкызын орттүзүпер адыкан. Ону боолаан дерт немец шалбаалыг шыкче дезиттилер. Өлүп кеген, чаш пулеметтар-биле дескешперин хөме-чала бүлгүртүпкен бис. Дөртээз шалбаалыг черже донгай душкулеам. Сандап үндүр орттеңген танкының экипажыр хөөржүткеш, аттарын калбак мяшка бижээш, мортукка шанчып каан бис.

Бай-Кара Биче-оол. Ол орденниг Бии-Хеминиң Ээрбек сумузундан келген аныяк аревэчи чүве. Биче-оол Маспыковнч Бай-Кара дидим болган кончуг арестиг, кашпагай кижи. Экипаждың механик-башкарыкчызы. 1944 чылдың июль ортан үезинде ол Румынияга маадырлыы-биле өлген.

Кыргыс Идам. Бистерниң, тыва эки турачы танкистерни Кызылдан үдеп турган Тес-Хем чурттуг Идам фронтуже аъттанып турар хүн ооң кадайы ийи чаш оглун өдертип алган келген. Оолдарының хаактарын ол ошкап-ошкап кагды. Ол-ла хевээр оолдарын ол кайгап-даа көрбээн. Кыргыс Идам ёзулуг дайынчы будуттуг кижи. Ол бөө Румынияга маадырлыы-биле өлген. Хову чергелеп-дошкун тулчуушкун болуп турган Ооң артенинде ол шөлге коэривиске, өртендир хүүктаргап танкылар тур. Биче-оолдун-даа, Идамныц-даа танкыларын дугаарынзаа танаан бис. Ёзулуг маадырлыг тулушкан белгилер. Румынияның ол ховузунда Бай-Кара Биче-оол биле Кыргыс Идам дайынчы ыы-сөөру-биле төпмес уйгузуп үзүп чыдырлар.

Дайынчы салгалды дээзер дугайын хураларга, ынчаллерге, ужураашылгаларга бөө чугаалажы, баэр бис. Дайын шөлүндэн ап келбээн танкистерниң эрес-маадырлыг чорууп мээнелеп, ханда ажыктуттунгенин билип алыры чугула деп бодаар мен. Байтамчык: эки кижилерниң аттарын кажан-кезээде уттуп болбас! Тыва танкистерниң түү-түс чурттан чораан, төрүттүнген чүүлүнүнге сөөрнын аттары-биле мурнакчы трактор бригадазын адаар болза, ында багай чүве чок. Дайынчы эштерим-танкистер танкызын хей черге кажан-даа бертиндирип норбээн, дайынчы эдинге хумагалыг чораанар. Чажырган чоор, чаа трактору берип каярга, ша-даа чедирбейн үрей мунуп аар чоруктар бар болтай. Ол коячуг хомудавчыг. Дайын шөлүнге танкыны камгаары-даа, тайбын үеде трактору башкарары-даа кижиниң бодундан хамаарыыр. Ол эки чанчыл.

Алдан-Маадыр аттыг чурт-шинчилел музейинге тыва танкистерниң шүптүлүнүң чурүүн делгаар, оларның төрүттүнген болгаш шөлээн чылдарын тодарадып бижиир.

М. КЕНИН-ЛОПСАН.

«КАТЮШАНЫ» ЫРЛАП БЕРЕМ

Чалбыыштаалган Берлинге турасхаалдыг ужураашылыкшынар хей-ле болган. Бир катап чап-чаа хостаан кудумчудан рояль үнү чаңгыланы берген. Ооң канчап мында чедип келгени ол?

«Машинан доктаадывыт» — деп чолаачыдан диледим. Ооң дыңнаалагыладым. Булунче эзиттивис. Артиллерийжи батареяга үскүлежи бердивис. Дайынчы боо-чепсек аразында, аксын ажыдып каан роялдың дозузу кылаайыпп тур. Аккомпаниатору Матвей Блантер, а композитор Тихон Хренников ырлап тур.

— «Катюшаны» ырлап көрүнерем — деп артиллеристериң бирээзи эзерелтти. Блантер, чазык хулумзурбушаан, бүгү салааларын клавиштер ырыңга кашпагай чүгүрүп берди, а Хренников биске таныш болгаш тааланчыг үнү-биле ырлай берди...

Бердин дээш, тулчуушкуи доостур чоокшулаан. Май бирже дүне рейхстахтың ырыңга Тиилелгениң Кызыл түгү кинеский бергеи. А май ийиде хоорайның гарнизону удурланыры соксаткан болгаш дүжүп берген.

Я. МАКАРЕНКО,
«Правда» солунчуг дайынчы корреспондентизи чораан.

Депшилгелиг арганы шиңгээдир!

КОЛЛЕКТИВТИГ КЕРЭЭ

8. Чаа аргаже шилчидери

Бүдүрүлгениң доктаамал коллективин, ооң санын болгаш тускай мергежилдиг составы тургузары — тарыыр культураларның болгаш ажыглаар техниканың, технологтуг картада көрдүнген ажылдың хемчээлинден хамаарыжыр. Ажыл-агыйның тодаргай байдалдарынга хамаарыштыр ыдыг салбырлар: бир аза ийи культураны тарып өстүрер ыдыр, көдээ ажыл-агыйның болгаш культураларын өстүрериңге азы продукцияның алээн каш хевирлерин бүдүрериңге тускайлаттынган болур.

Керээлиг коллективке тарылга эвлештирилгезиниң долу эргилдезин быжыглап кааргa, хөвү ажылдарының дургузунда ооң кежигүннери ажылга ден-дески хөөра туттунган болур болгаш механизаторлар боттарының шөлдериңе доктаамал ажылдыг, а ол ышкаш коллективтиг ажылының болгаш бүдүрүлгениң соолгу түңнелиниң аразында харылзаазы элээн бижыг болур.

Керээлиг бригадаларны болгаш звеноларны тургузарда дараазында негелдерни сагыыр херек:

1. Коллектив улуг эвес болур болгаш бир десми мергежилдиг, кандыг-даа ажылга, кандыг-даа тракторга бот-боттарын солуп шыдаар, даанзаа ажыл-херекке ак сеткилдиг механизаторлардан ол тургустунган турар ужурлуг.

2. Бригаданың (звеноңуң) хемчээли болгаш ооң ажылдакчыларының саны боторулга-чарылгалыг даалгада көрдүнген көдээ ажыл-агый продукциязын бүдүрериниң хемчээлиниге дүгжүр. бригаданың (звеноңуң) кежигүнери чыл дургузунда бир десми ажылдыг болгаш хөвү ажылдарының баазым үезинде олче ажылчын күштүг эң эвээшти дашкаартан хөөра түдәр ужурлуг. Оңу чедип алырда бригада (звено) бызыглаттынган черинiң механизаставттынган ажылдарының 70—80 хуудан эвээш эвезин бодуңуң күжү-биле кылыр, а күш-ажылчы коллективтиг кежигүннери боттарының шөлүниге чылдыг ажылдаар үезиниң 80-деп эвээш эвес хуудун боттары ажылдаар ужурлуг.

Хаара түттунган ажылчыннарга дүжүттүг хемчээлинге улуг салдар чедирбес болгаш чаңгыс катап кезек када кылыр ажылды бээрн чугула.

Таңды районда «Революцияның чалбыжы» совхозтуң мал чеми белеткээр бригадазының 1982 чылдагы механизаставттынган ажылдарының структуразын болгаш хемчээлин анализтеп көөрге, бригаданың бүдүрүкчү бот-тускайлаң чоруу хөвү ажылдарының үезинде 79 хуу, а бригаданың механизаторларының боттарының шөлдериңе мөөңнээшкини 90 хуу болган дижик, сүмелеттинген нормага ол дүүшкек болуп турар.

3. Бүдүрүлге коллективиниң составын четчелээрде эки туразын принцивин, механизаторларның болгаш өске-даа кижилерниң керээлиг байдалдарга кады ажылдаар күзелин барымдаалаары чугула. Бодуңуң составыңдан бригада (звено) чөвүделип болгаш керээлиг адырның удуртукчузун механизаторлар боттары соңгуп алыр. Ындыг адырларны четчелээриниң алээн тарымчалыг арганы — анкета долдурары. Ынчан ажылдакчы бүрүзүнүң ол коллективке хамаарылгазы ылереп кээр.

Анкета карточказынга дараазында айтырыгларны киирип болур:

а) переэлиг звенога ажылдаар күзелиңер бар бе?

б) бригада кежигүнериниң кайызы-биле чаңгыс звенога ажылдаар күзелдиг силер?

в) кым-биле ажылдаксавас силер?

г) звено удуртукчузунга кымны соңгуза эксил?

Бүдүрүлгечи доктаамал адырны четчелээрде ындыг айтырыглар салыр чорук бир демнит, мораль-психологтуг байдалдыг, ажыл төлевирин коллективтиг арга-биле төлөөр күш-ажылчы коллективти хөгжүдеринге дузалаар.

4. Бүдүрүлгениң доктаамал эге салбырының хемчээлии технологтуг картаны болгаш ажыл-агыйның бойдус-экономиктиг байдалдарын, бүдүрүлгени специализастаан болгаш концентрастаан дециелии, республиканың чер ажылының зона системазынга дүүштүр технологияны болгаш техниканы ажыглап турарын өөреним корбүшаан, тодарадыр.

Көдээ ажыл-агый министерстволуңуң ылгаан аналазын өзугаар бригадаларның (звеноларның) хемчээлин мынчаар тодарадыр:

төп зонаның тараа бүдүрер ажыл-агыйларынга 3500—4000 гектар шөлдүг, 10—12 кежигүнүүг; барбын зонаның суггат чок черинге—2200—2700 гектар шөлдүг, 7— 9 кежигүнүүг, а суггаттыг черинге —1200—1500 гектар шөлдүг механизастаттынган звеноларны тургузуп болур.

Мал чеми бүдүрериңге керээлиг бригадаларның болгаш звеноларның хемчээли мынчаар тодарадыр: чеми тарыыр 1800—2500 га тарылга шөлдүг, 9—12 механизаторлуг звеноңу төп зонага, барбын зонаның ажыл-агыйларынга —1300—1800 гектар шөлдүг, 8—9 кижилиг звеноңу; мурнуу зонага —800—1200 гектар шөлдүг, 6—8 кижилиг звеноңу тургузуп болур.

УЧЕТТУ ОРГАНИЗАСТААРЫ

1. Учеттуг кылырының чөл сорулгалы болза, бригаданың (звеноңуң) бүдүрген продукциязын болгаш алаа чарыгдалдарны дээштиг болгаш доктаамал контрольдаары, а ол ышкаш акша-хөрекчиниң тетчегдээрин болдурбазы болгаш иштики курлавырларны илередип тывары. Бригада (звено) керээзин шиңгээдип ап турар үеде ажыл-агыйның кол бухгалтери биле кол экономизи адырның специалистери-биле кады ажылдакчыларга эге учетту адырга тургузарын, ажыл-агый операцияларының документилерин долдурарын өөредир. Ол ажылды директорңуң дорт удуртулгазы-биле чорудар.

Бригаданың (звеноңуң) эге үчедуп бригадир (звено удуртукчузу) кылыр. Кылдынган ажылдарның шыпкыын кол агроном хынаар болгаш бадылаар. Эге документилерни тургустунган график өзугаар бухгалтерияга дужаар.

2. Эге документилерни барымдаалап бухгалтерия ол адырга хамаарыштыр бүдүрүлге отчёдун (№ 18 майык өзугаар) тургузар, анаа коллективке бот-орулга чарылга даалгазын өзугаар берингеп көргүүлериңе дүүштүр шинти продукцияны бүдүргенин болгаш анаа үндүрген чарыгдалдарны саналар болгаш аналитээр, доктааттынган план база димит өзугаар акша-хөрекчиниң канчаар чарыгдаанын санап үндүрер, продукцияның бот-үнезин тодарадыр, бүдүрүлге программын адырның коллективиниң канчаар күүседеткенин түңнээр.

3. Бригаданың (звеноңуң) бүгү эт-хереселдин акт өзугаар адырның удуртукчулаарыга азы удуртукчуңуң дузалакчызынга быжыглаар, ол кижи-биле администрация материалдыг эә-харысалга дутайында мөрөө чарар.

4. Бригадага, звеногa кылдынган ажылдарның үчёдун, коллектив кежигүнүң күш-ажылга киржилгезин бүдүрүлге адырының удуртукчузу демдеглеп ап чоруур болгаш бригада, звено кежигүннериниң ажылдаан шагының табелин тургузар болгаш ат салыр. Ындыг ажыл ай санының аванзызын (шалыңын) санаарынга, а ол ышкаш ажыл шагының ажыглалының хүн бүрү анализин кылырынга база берип турар аванзының хемчээлии контрольдаарынга чугула.

Механизастаттынган, ажыл база кижи күжү-биле чыл дургузунда херек кырында кылдынган ажылдарның үчёдүп тургузарынга, күш-ажылдың аккорд-шалыңныг төлевирлиг механизастаттынган звеноңуңа күш-ажылды болгаш кылдынган ажылдарын бүдүрээр дептерни (майык № 65 а) ажыглаары эптиг, а трактористерниң түүк сөөртүр ажылын путёвкаларга (№ 68 майык) демдеглаар, ону бригадириң саналга дептериңе база киирер.

5. Кывар-чаар материалдарның херек кырында чарыгдалының үчёдун бригаданың азы звеноңуң удуртукчузу кылыр. Ай түңнелин өзугаар адырның удуртукчуу үнген, киоген документилерни барымдаалап тургаш, кывар-чаар материалдарның шинчээшкин отчёдун (№ 120 майык) тургузар, анаа адырның удуртукчузу болгаш ажыл-агыйның кол инженери ат салыр.

Көдээ ажыл-агый продукциязының болгаш бараан-материалдыг өске-даа үнелиг түүлдерин хүлээп алыры болгаш чарыгдаарын ССРЭ-ниң Көдээ ажыл-агый министерствозуңуң 1980 чылдың июль 15-те бадылааны көдээ ажыл-агый бүдүрүлгелериниң продукциязын болгаш материалдарын бүртүзээр, талазы-биле айтыышкынның өзугаар эге документилерниң доктааттынган чайлының хоолгазын маңнаар долдурар: тарааның болгаш өске-даа продукцияны шөлден чорутканының дайзыны (№ 77 майык), продукцияны шөлден үндүр сөөртүрүүнүң путёвказы (№ 77 майык). Көдээ ажыл-агый продукциязының кирип турарының путёвказы (№ 83 майык), бөдүүн болган чулуктуг мал чемнерин хүлээп алганының актызы (№ 92 майык) болгаш өске-даа эге документилерни чогүүр негелде болгаш доктааттынган чүрүм өзугаар долдурар. материалдыг эә-харыысалгалыг кижилер аңаа ат салыр.

Тарааның үнген-киргенинiң эге документилерни тарааның болгаш өске-даа продукцияның шинчээшкининиң ведомозун тургузарынга ажыглаттынар (№ 80 майык). Продукцияның (тарааның өске) база бараан-материалдыг үнелиг түүлдерин шинчээшкининиң дугайында эге документилерни барымдаалап материалдыг үнелиг түүлдерин шинчээшкининиң дугайында отчёттуг (№ 121 майык) тургузар болгаш ону бухгалтерияга дужаар.

6. Материалдыг чарыгдалдың хевир бүрүзүнге лимит карточканы 2 хоолгалыг кылдыр долдурар, ооң бирээзин материалдыг эә-харыысалгалыг кижиге турар, өскезин— адырның удуртукчузу алыр. Бүгүле түүлдерин шын кылдыр долдурган документилерни күштүг деп санаар. Ажыл-агый иштиниң саналгазын чорударынга эң ажыктыг арга — чек системазы болур.

Керээлиг арга-биле ажылдаар адырда наряд чок ажылдаар арга нептереп турар. Ол түүл дээрге кылдынган ажылдың хемчээлинге наряд тургуспас, а ажылды кылырын болгаш үндүрген чарыгдалдарны бригадириң ижи бүрүзүнге тургузуп турар күш-ажыл болгаш ылгаан ажылдар дептеринге (№ 65 майык) шүүштүрген технологтуг картаны өзугаар агрономнар демдеглээр болгаш контролдаар.

Коллективтиг ажылының болгаш акша-материалдыг чарыгдалдарның анализиниң түңнелдерин бот-орулга-чарылгалыг даалганың чарыгдалдары-биле тулгаштырар ону бригаданың (звеноңуң) база чөвүделдиң хуралынга чугаалажыр. Илереттинген четпестерни чайладыр талазы-биле хемчеглерни аңаа алыр болгаш коллектив-биле түңнел санаашкын кылырының документизин белеткээр.

ОЛ ОТТУ САДЫГЛАВАС УЖУРЛУГ

1984 чылдың Лос-Анжелеске болур чайгы Оюнарның Олимпийжи одун коммерциализастааны и г а Грецияның чазаа, чүрттүң спорт организациялары, хейнинтизи таарзынмайн турар.

Оюнарның ыдыктыг демдээ —Олимпийжи отту Америкада садыглажып турарынга Олимпиаданың чүрттүңа киленнеп, удурланмайн туурар чаңгыс-даа кижи тывылбас.

Эстафетага бойкот чарлаар дугайында Грецияның чазаа кайгырыны үндүрген соонда, медээ агенталиниң дыннатканы-биле алырга, чүрттүң олимпийжи национал комитеди XXIII Олимпиада оюнарының одун доктааттынган хуусаа май 3-те кыпсырының ёзулалынга белеткелдерин соксаткан.

Грецияның олимпийжи национал комитединиң төлээзиниң дыннатканы-биле алырга, «чүрттүң олимпийжи национал комитедин Лос-Анджелеске болур чайгы Оюнарның оду моон сонгаар сонуургатпайн турар. Чүге дээрге, Олимпийжи чөлөөлүг ажык-коинаа суреринге ажыглааны олимпийжи шинчээшкинниг ниитизибиле мүүдәринге салдарны чедирип болур».

Ындыг болзунуң база бир чылдагааны — чайгы Оюнар 84-түң организазакчыларының түрүмү дээрбин Грецияның спорттуң шинчээшкинниг удуртунчуларын айыткан. Олимпийжи оттуң эстафетазының чадаларын Грецияның садарынган ойталаарын оларга каш удаа саналдан турган. Кандыг-бир дутуржулганы чедип алырының оралдажышкынары Олимпиаданың океан ындында бизнесменнериниң улуургак ойталаашкымынга таваржып турган.

«Хууда статусь-биле чагдының алгаш, эң эвээш чаргалдарны үндүргеш, эң хей орулганы алыры —чайгыс сорулгалыг Лос-Анджелеске Олимпиаданы хүлээп алыр эргени оон организастыңда аттаны баштайгы хүнүнүүдүнге Олимпиаданың делегей комитеди оларның-биле чөлүүлериниң аазынга киргеш. Ол чорук «оттуг эстафетазын» база оон эртирип. Делегейниң олимпийжи комитединиң президентиниң Хуан Антонио Самаранч чоокта чаа мынча дээш: «Европага таварышпас чүүл —АШПка болдунар».

Олимпийжи оттуң эстафетазы орта делегейге болдыны ол ышкашкыл. Ыдыктыг оттуң надыгалакчыларының дыннатканы «Америкамаар келгеш, ону ап алгаш, Нью-Йоркке спутник дамчыштыр, азы канчаарда күүгий-дир мичээлдер дамчыдып болур. Грекter аңаа киришпес».

Олимпийжи от грекterниң — национал чергелералы Индияга болгаш чүрттүң ыдыктыг чүүдү кандыг-бир ажыл-бижээшкин чугула болуп турар деп ол организациялың медеглелинде онзалап демдеглээн.

«Чаа дайын немец черден эгелевес ужурлуг. Америк ракеталарының херээ чок» — ол негелде бүгү ГФР-ге эртикен тайбының чагыы маршталарының чоруудугалында кол чүүл болуу берген. Вашингтонга болгаш өске-даа ветту нейтралдарга чорлеп сурнаар шилиин. Балтийжы чүүл бир адырны чергеги Швецияга, өөрү түүрүлгеге тайбың дынзы америк ракеталарны уладырын чүрттүлгеге дээш дээштиг кижилер чыл, хөнгүдә Англияда, Италияда Голландияда болгаш Европаның өске-даа чүрттүмүнда үүрүнә калбаанның, Американың АШ агентствозу корреспондентилериниң сурнаарын.

Лос-Анджелеске «Колизиум» стадионда Олимпийжи от шөлү 28 хар хөөра үнүүрлүг. Оңу ярмы ортодоксальныг мергежилдиг олимпийжи шүдәлер эвээш, ынчалчаа дөгүнүң төгүлгөр аңаа хөөрә түүрүлгеге. Олимпийжи от көрүүзүнүң ыдыктыг черлериниң төвүүдә турар. «Колизиумга» Олимпийжи от «Кока-Кола» фирманың чараалдыр аазы үзүү калбак ыдыктың ортумда ыяш турар.

СЭТА-ның корр

ТАЙБЫҢНЫҢ КАМГАЛАЛЫНДА

Бодунуң Төрээн чүрттүңүн хосталгазы болгаш аас-кежии, улустарны фашизмниң күлданымыдан хостаары дээш, совет улустуң кылган төөгүлүг маадырлыг чоруун алдажыштыпаан, кижи төрелгетен фашизмни ашкан улуг тиилелгениң байырлалын 39 катап демдеглеп турар. Келир үениң тайбыны дээш, тиилелгениң түгүн майның хады бөмбүрзектиң кырында киисиидип турар. Бөгүн-даа ол тиилелге чаа дайынны кыпсын үндүрериңге сундулгарга, бистиң хүннеривисте делегейге тергиндээшкиниң хоозун кордалынга ынаныл, чер ырыңга термоядролуг оружтуң кыпсып үндүрериңге белен болуп турар ыңдыг кижилерге турлуг сагындырыг болуп турар.

Тайбың дээр адаанга тайбың түргузукчу күш-ажыл ылыырындан артык түткулдуг күзел совет кижилерде чок. Бүгү кижи төрелгетениниң амыдыралды ургулаар тарын барымдаалаан база ден эргенин болгаш бир дөмей айыыл чок болур чөрүттүн принциптеринге үндезилеттингеп тодаргай, керек кырында бөгүде саналдарны СССР болгаш социалистиг өске-даа курунелер соолгу чылдарда идип үндүрүп келген. Ядролуг чепсегленнишкиннериниг бистиң үеевисте ол политика канчаарда аажок улуг үүжүдүлгелиг болуп турар, чүге дээрге чер болганда кижилер дайын өнчүк-чоңгээлии эвес, а тайбынны болгаш шөлээттелдi күзеп турар.

Ынчалзажок океан ындыындан социализмге удур эдлечеглиг «ядыктыг походтуң» оштап. бистиң чүрттүвүстуң «төөгүүнүң хүчүйбазы» болдурар дээш кыйгылар оон чангыланып турар. Бодунуң делегейге тергиндээр дээш семярлыкиннериниң дугайын анда таарыштыр орук-биле чорүп орар улустарны балыр чок кылыр «эргединиң» деталь саналдан турган. Ынчалзажок «Европа таварышпас чүүл —АШПка болдунар».

Оюнарның оду моон сонгаар сонуургатпайн турар. Чүге дээрге, Олимпийжи чөлөөлүг ажык-коинаа суреринге ажыглааны олимпийжи шинчээшкинниг ниитизибиле мүүдәринге салдарны чедирип болур».

Ындыг болзунуң база бир чылдагааны — чайгы Оюнар 84-түң организазакчыларының түрүмү дээрбин Грецияның спорттуң шинчээшкинниг удуртунчуларын айыткан. Олимпийжи оттуң эстафетазының чадаларын Грецияның садарынган ойталаарын оларга каш удаа саналдан турган. Кандыг-бир дутуржулганы чедип алырының оралдажышкынары Олимпиаданың океан ындында бизнесменнериниң улуургак ойталаашкымынга таваржып турган.

«Хууда статусь-биле чагдының алгаш, эң эвээш чаргалдарны үндүргеш, эң хей орулганы алыры —чайгыс сорулгалыг Лос-Анджелеске Олимпиаданы хүлээп алыр эргени оон организастыңда аттаны баштайгы хүнүнүүдүнге Олимпиаданың делегей комитеди оларның-биле чөлүүлериниң, аазынга киргеш. Ол чорук «оттуг эстафетазын» база оон эртирип. Делегейниң олимпийжи комитединиң президентиниң Хуан Антонио Самаранч чоокта чаа мынча дээш: «Европага таварышпас чүүл —АШПка болдунар».

Олимпийжи оттуң эстафетазы орта делегейге болдыны ол ышкашкыл. Ыдыктыг оттуң надыгалакчыларының дыннатканы «Америкамаар келгеш, ону ап алгаш, Нью-Йоркке спутник дамчыштыр, азы канчаарда күүгий-дир мичээлдер дамчыдып болур. Грекter аңаа киришпес».

Олимпийжи от грекterниң — национал чергелералы Индияга болгаш чүрттүң ыдыктыг чүүдү кандыг-бир ажыл-бижээшкин чугула болуп турар деп ол организациялың медеглелинде онзалап демдеглээн.

«Чаа дайын немец черден эгелевес ужурлуг. Америк ракеталарының херээ чок» — ол негелде бүгү ГФР-ге эртикен тайбының чагыы маршталарының чоруудугалында кол чүүл болуу берген. Вашингтонга болгаш өске-даа ветту нейтралдарга чорлеп сурнаар шилиин. Балтийжы чүүл бир адырны чергеги Швецияга, өөрү түүрүлгеге тайбың дынзы америк ракеталарны уладырын чүрттүлгеге дээш дээштиг кижилер чыл, хөнгүдә Англияда, Италияда Голландияда болгаш Европаның өске-даа чүрттүмүнда үүрүнә калбаанның, Американың АШ агентствозу корреспондентилериниң сурнаарын.

Бистиң чүрттүвүстүң ап ооң баазы, тиилелгениг 1945 чылдың чагыын —амгы үениң болгаш келир үениң салгачылдарынга тайбынны камгалап алыр чагыны күүгидер дээш бүгү кежигүннериниң ол салып турар.

Болгарынның кирек кыпсыг чүрттүлгезиниң күшкээзи — бистиң Төрээн чүрттүвүстүң хосталгазының база чүге даа аңгыбас күүгидиниң үнезиниң дөмейни Сыңы Зыландының чүрттүмү тодаргай билип турар.

В. ЧЕРНЫШЕВ.
(СЭТА).

Боо-чепсекти эдерe бүдүрериниң администрациязының политиказынга удур тайбың талалакчыларның массалыг чыскаалдары АКШ-та үргүлүлеп турар. АКШ-тың шиңгээзы-бүрү штаттарында боо-чепсекти бүдүрүп турар заводтарның чаңынга бодуңуң америкамнарның чыштары, чыскаалдары болган.

ЧУРУКТА: Огайо штатта «Джеперал электрик» компаниязының шериг заводунуң чамынга чыллганнарның бирээзи улуг пазылыг америк кижини полицейжилериниң түдүп, хорудгал турары.

АП—СЭТА-ның телефотозу.

КЫЗЫГААРГА ӨНЧҮК-ЧӨҢГЭЭЛЕР

ХАНОЙ. (СЭТА). Вьетнам Социалистиг Республика-биле кызыгаарга чаа өнчүк-чоңгээлии кыдат тала соолгу үеде база катап кылганын Вьетнамның информация агентствозу дамчыткан.

Вьетнамның соңгу девискээринде Лангшоо, Хатуен болгаш Каобанг можуларының хөй районнарын кыдат шериглер апрель 28-тен май 1-ге чедир үениң дургузунда артиллерия-биле хөй удаа бооладаан. Хатуен можуңуң девискээринде чаидың бедик черлерни эжелеп алырын кыдат шериглер оралдажып турганнар. Кыдат шериглериниң чепсектиг ол хөделишкиннериниң түңнелинде материалдыг улуг когарал болган, хөй чүрттүлгә бажыңнары болгаш өске-даа тудуглар үрелгеп. Тайбың чүрттакчыларының арынында алдуртаан болгаш бызыглаттырган кижилер бар.

Кыдат эрге-чагырлаар кызыгаарга хөй шериглерни моонгеп, ийи чүрттүң арасында харылзаалыг чидиглендирип түңнээн ВИА агентство дыннаткан.

ШЫҢГЫЫ БУРУУ ШАПКАН

НЬЮ-ЙОРК. (СЭТА). Бүрүн эргелиг курунеге хамаарыштыр АКШ-тың администрациязының талазындан коргударының болгаш кыжарырының политиказын Ливияның чаза шыңгыы буруу шапкан. Ливияның КНО-ның чанында доктаамал төлөөлекчизи Каттышкан Нациялар Организациязының Айыыл чок чорук Чөвүделиниң даргазынга чагаа чорутканы. Ливияның чоңунга удур агрессчи хөделишкиннерни кылырынче өске курунелерни АКШ-тың албадап турарын америк албан кижилериниң соолгу үеде медеглеп турарын херечилеп турар. Чижээ, «Ливияны томаартырының хемчеглериниң дугайында айтырыгны АКШ бодуңуң эвилелчилери-биле сумележип турар» деп, АКШ-тың курунe департаментизи.

ТРИПОЛИ. (СЭТА). Чадта чөрүлдээни тайбың шиитпирлээр сорулгалыг чугаалажмышкыннарга Чадтың Национал чаңгыс эвинин шилчиишкин чазаа (ПШНЕ) киржиринге белен деп ПШНЕ-ниң даргазы Гукуни Уэдей медеглээн. Ындыг чугаалажмышкыннарны Африканың чаңгыс эви организациязының хайгаараалы-биле чөрүтнан турун болуп ийиш деп, ол айыткан. Чадта чөрүлдээни тайбың шиитпирлээр сорулга-биле кижилерни илергейлеп турар.

Г. УЭДЕЙНИҢ МЕДЕГЛЕЛИ

Чадтың чүрттарының күшенишкиннерине байыр чедирип турар бис деп. Г. Уэдей чугаалаан. Чүрттә кризисти тайбың шиитпирлээр чорук чөнүүн хилинектешишкинниң суоскаткан турар ийиш.

ПАРИЖ. (СЭТА). Гукуни Уэдейниң медеглелин Франциязының «ТФ-1» телепрограммазының тайбың-биле конференциязында чыылдырарын ППНЕ база катап саналдаандыр деп демдеглээн. Ындыг конференцияга сонуургалдыг бүгү талалар киришкен турун болур. Ынчалзажок АКШ болгаш Франция амгы үеде Африканың төвүнге тайбының чаңдыралының күзелейн турарын, ынаажыл тайбың кииргелдээ [illegible] чүрттүң арасында чидиглендирип түңнээри ВИА агентство дыннаткан.

ЧАЗАКТЫ ТУРГУСКАН

БЕЙРУТ. (СЭТА). Ливанның национал чайгыс эвининг чазаан тургускаанының дугайын ында чарлаан, ол чазакты ук чүрттүң политиктиг коскуу ажылдакчызы Р. Караме баштап турар.

Ол ооң-биле кады даштыкы херектер министриниң эрге-дужаалын база эдлеп турар. Р. Караме министрлер кабинединиң 9 катап баштаан. Калбак политиктиг болгаш социал чаартылгаларны чорудары дээш, израиль эжелеге удур туржуп турар чүрттүң патриоттуг күштерин бодуңуң хүрээлелиндe каттыштырган Ливанның Национал камгалаңышкын фронтузуң тургузарының эгелекчилериниң бирээзи ол турган. Ливанның ында-бүрү политиктиг болгаш шыңгыы чүдүлгечи белүүлежиңкиннерин талазындеп турар 10 министр кабинеттиң составында кирген. Камгалал министриниг А. Овейранны төмүйлаан. Хейнинги ажылдарының үргүнсөрттүг болгаш туризмниң министриниң эрге-дужаалын Дешилгелиг социалистиг партияның даргазы В. Джумбдат эдлеп.

Р. РЕЙГАН КЫДАТКА ЧУГЕ ЧОРААНЫЛ?

ПЕКИН. (СЭТА). Кыдатче албанның аан-чорүүн АКШ-тың президентиниң Р. Рейган Шанхайга баарга-биле дөмейни болгаш КҮР-дан эөп чаныпкан.

Шанхай университединге бодуңуң түңнел чугаазында, Рейган «чайбың чаланчызы» аянныг болуп алгаш, «дайын айыылың аазажедиңи дээш, Кыдатка ышкаш, Каттышкан Штаттарга база онза харысалга онаажып турар» деп медеглээн болгаш «чепсегленнишкиннериниң санын аазажедиринче угланган күжениишкиннерни кошпатпас» деп ырны чаап кыйгырган. Чепсегленнишкиннериң эдерe бүдүрериң улам-на калбартып турар болгаш 1985 сан-хоо чылында шериг сорулгаларынга бодуңуң чарыгдалын рекордтуг бедик денгеелге 313,4 млрд. доллар кылдыр планнап турар Вашингтон администрациязының политиказы-биле ол кыйгырыктар мырыңай төрүлдешкек болуп турар.

«Дайын—ол дээрге улуг бачыт болгаш курлавырларны хей черге чарыгдаарыдыр» дээрзинин дугайында президентиниң сөстери илергей-ле кежүүс мөгө-хоозун кылдыр чангыланып турар. «Ядролуг дайынны болдурбаза чогуур» дээрзинин дугайында Рейганның медеглелиниң база эдлекчилериниң бирээзи ол турган. Ливанның ында-бүрү политиктиг болгаш шыңгыы чүдүлгечи белүүлежиңкиннерни талазындеп турар 10 министр кабинеттиң составында кирген. Камгалал министриниг А. Овейранны төмүйлаан. Хейнинги ажылдарының үргүнсөрттүг болгаш туризмниң министриниң эрге-дужаалын Дешилгелиг социалистиг партияның даргазы В. Джумбдат эдлеп.

РЕЙГАННЫҢ ЧӨҢГЭЭЛИГ МЕДЕГЛЕЛИ

ВАШИНГТОН. (СЭТА). АКШ-тың президентиниң Р. Рейган база катап чөңгээлиг болгаш авыластыг медеглел кылган. Европага идегежир болгаш ийлыл чок чорукту быжыглаар хемчеглер болгаш чепсегленнишкиниң дүжүүрер талазы-биле Стокгольм конференциязының ийиги эолчаа эгелээнi-биле холбаштыр чаа медеглелди АКШ-тың президентиниң кылган болуп турар. Стокгольм үжүрлешкишкинiгa тогумчалыг турушту америк администрациязының ам-даа шилиин албаанын, делегейниң дүпчүүлүүнүң чорууп чавыыларынга зайын ышкынымының эвээжедиринге мурнуку хевээр моондактап турарын АКШ-тың президентизиниң чаа медеглели бадыткаан.

Америк соңгукчуларының мурнунга бодуң «чайбың тургузукчузу» кылдыр көргүзерин Рейган ораалдашкан. Барыын чүктүң кирген санаалдарын Стокгольмга чугаалажып төгүмнүг америк президент кыыгырган. А ол санаалдарынга көд үтпээ — социалистиг чүрттарының чепсектиг күштериниң тургузуун болгаш ажыл-чорудулганың илерединиңе утпайн.

МЕХАНИЗАСТААРЫ ЧУГУЛА

Ак-Довуракта «Тыва дагдугу» комбинаттың дузалал ажыл-агыйының хаван өстүрер комплекизин ажыглалга киргенден бээр чаа-ла ийи чыл ажып турар. Хоорайның аъш-чем программазын шинтпирлээринге хаван өстүрүп, семиртир комплекс төлептиг улуг-хуузун киирип болур дээрзин баштайгы чылдарның түңнелдери бадыткап турар.

Эрткен чылын мында улуг эвес коллективтиг—6 кижи составтыг хаван ажаакчыларының күжү-биле өстүрген хаваннарның баш саны 285 четкен болгаш 9,5 тонна коң эътти хоорайның аъш-чем садыгларынче киирген.

Бо чылдың бирги кварталында коллектив база-ла бай эвес ажылдаан: хаванның ниити баш саны 290 четкен, үш ай иштинде 2200 кг коң эътти будургеш дужааган. Мартта ай ажыг назылыг 40 баш хаван ооларын ак-довуракчыларга саткан.

Коллективте хамаарышкан ажылынга кызымак, аргадурикулгалыг хаван ажаакчылары хөй. Оларның бирээзи Очур-оол Хертекович Монгуштуң хар-назының үлгадып, пенсияже үнүп-даа комплекстиг ажыглалга киргеп хунундан эгелээш бүүнерге чедир ол хаван ажаап, өскелерге үлегерлиг ажылдап турар.

Хаван өстүрүп, семиртир комплексте сагыш салза чүгүүр айтырыглар, чедир кылдынмайн турар ажылдарны чок деп болбас. Бир чугула айтырыг —комплексте кажаа бичии болгаш ацаа 300 баштан ажыг хаван тургузары бергедей бээри. Мында ажылдың кол нуруузун— чемгерерии, кажаалар арыглаарын хол-биле кылып турар. Суггат база багай тургуттунган. Туттунган кажааларны төлевирлел өзугаар чедип кылбааны-биле маңаа чем келгеэни механизастаары болдумайн барган. Ынчангы комбинат хаван ажаар комплекстиг ийиги аэлчээн үдүүн эгелээрде, ажылды механизастаарын кичээнгейлеп азыры чугула.

Ш. КУУЛАР.

ЧУРУКТА: ССРЭ-ниң Революциялың төп музейи «Таңбының кампалаары —бүгү кижилериң херээ» деп делегелгени СЭКП Москва комитединиң болгаш Москва хоорай комитединиң Политиктиг чырыдыышыны бажыцында ажыткан.

Г. ХАМЕЛЬЯНИННИҢ фотозу. СЭТА-ның фотохрониказы.

ТӨӨГҮНҮҢ БАЗЫМНАРЫ-БИЛЕ

Революцияның төп музейи 60 харлаан

Алдарлыг Октябрьдан бо хүннерге чедир совет ниитилелдиң төөгүзүн көргүскен фотографиялар, документилер болгаш чүрүлга ураң-чүүдүүнүң миллион ажыг хөвар дээн ажылдары Революцияның төп музейинде кадагалаттынып турар.

Ук музей 1922 чылдың ноябрь 12-де тургустунган «Красная Москва» деп улуг эвес делгелгеден эгелээн. Дөрт-ле залчыгаштыг музей ынчан-на улуг сонуургалды болдуруп, удаваанда Москваның төөгүзүнүң революция музейи апарган. 60 чыл бурунгаар, 1924 чылдың май 9-та ССРЭ-ниң ТКК-зының Президиуму оңу ССРЭ-ниң Күрүнеңиң революция музейи кылдыр чарлаар дугайында доктаалды хүлээп алган. Оңу организастаарынга Коммунистиг партияның болгаш Совет күрүнеңиң ооңдаа ко-ку ажылдакчылары — М. И. Ульянова, А. В. Луначарский, Н. К. Крупская, Г. М. Кржижановский болгаш В. И. Ленинниң соратниктери эң идепкейлиг ажыттынган.

Музей баштайгы үеде XVII векте Россияга тараа-чыннарының тура халыкчыларының эгелээш революциялыг шимчээшкинниң дугайында материалдарны чыып, кадагалаар болгаш оңу делгеп көргүзер ажылдарны чорудуп турган. 1947 чылдан эгелеп музей Октябрьның социалистиг Улуг революциязының болгаш Совет Эвилелиниң ооң соонда үеде төөгүзүн көргүзеринче долузу-биле шилчээн.

1917 чылда Кышкы ордуну штурмнап турда, Балтий флодунуң дайынчыларының дайынчы түгү. Петроград чоогунда Царскосельскиниң радиостанциязының аппарады база бар. В. И. Ленинниң ат салганы баштайгы декреттерни ооң-биле дамчыдып турган. Төөгүнүң үнелиг ыңдыг эдилелдери музейде хөйү-биле кадагалаттынып турар.

Чүрттүң бөгүнгү амыдыралының дугайында материалдар база хөй. Кур болгаш күрүккан черлерни баштай шинчилеңнериниң бирээзи, ам Социалистиг Куш-ажылдың Маадыры М. Девяткиниң чүртээн турган майгынны, космоска четкен экспонаттар, алдарлыг кижилериниң үнүп бижээн пластинкалар дээш солуп чүүлдер-ле хөй.

Музейниң ажылдакчылары Сибирьже, кара хөрүүнүг эвес черлерже, БАМ-че, Ортаакы Азияже болгаш дашкы күрүнелерже кижер делгелгелиг үнүп, лекцияны номчуп турар.

— Бистиң музейивис шөлүн ам-даа бичии болганы-биле холбаштыр көрүкчүлер ооң экспонаттарының чүгле ажыктыг үш хүүзүн көөр аргалыг болуп турар. Ынчангаш ооң шөлүн улам улгаттырып эгелээн бис —деп, музейниң директору Ф. Кротов чугаалаан.

Музейниң шөлү ийи чартык катап улгадыр. Мурнукү талазы хевээр артар. Анаа чаа делгелге корпузу турар. Ооң ортузунга недергей улуг регерик зал турар.

Делегейде баштайгы социалистиг күрүнеңиң үнелеп четпес төөгүлүг чүүлдерин көргүскен музей улам солуп, байлак болур.

СЭТА-ның корр.

КОМАНДИР ДОНЧУТ

Өштеш безин сүнезиниң дириг чоруур кижилер бар дээр-дир. Бо болза бурун өгбелериң тоолчургу маадырлар дугайында чугаазы-дыр. Тываның кайы-даа районнарынга баарга, Куулар Дончуттуң адын билбес кижи чок, ынчаарга ол эрес командирниң дончу пандарын биле алыксаа чоруур кижилер хөй. Мен дугайты Куулар Дончут-биле чаңгыс хемниг оолдары бис. Дончуттуң кады чораан дайынчы эштеринден, танныр кижилеринден, архив документилеринден, доргүл-тоолдеринден айтыр-тынып чораан, чыып алган кыска-кыска чугааларымны номчукчуларга бараалгадым көрейн.

МӨҢГҮН-СОГАРНЫҢ ОГЛУ

Куулар Дончут 29 харлап чораан, Ровно дээш болуп турган кадыг-дошкун тулчуушкунга өлүртүп каан, ол болза 1944 чылдың февраль айның ийи чаазы болур. Дончуттуң адазының чогум ады — Куулар Данзын-оол, шолазы — Кара-Дарган, алдаржаан ады — Мөңгүн-Согар. Шериг-Дарганы. Ол шевер дарган демир-дестен, алдын-мөңгүндеи болгаш ыяш-даштан эр, херээжен кижиниң кааста-ныр адын-севин сиңдирип ылыр. тергиин шевер кижи чораан. Дончуттуң төрүт-түвүлүн чериг — Хөндергей суурнуң чанында Кара-Тал. ам оң чоогунда кадыкшы-дылга школазы турар. Бир өг-бүлеге беш алышкы ойнал өскен. Эң улуу Такылап, оон бичелери — Дончут, Дамбый, Тукур, эң хеймеря —кыс болган, оон адын Найдынчап дээр.

Чеден чедиг чылдың эң-густ 15-те Чадаана эмчизиниге чеде берген мен. Хөрек эмчизинде Дончуттуң хеймер дүмазы чыдар болган. Акыпының дутайында Найдынчаптың чугаазын дыңнап көргер.

АКЫМНЫҢ ЧАШ ЧОРААНЫ

Адам-лем аяска ой мал-дыг чораан. Чаңгыс бора бе-лиг чүве. Бир чазын ол бе кулуннаткан, оозу өскеш, ала богба болган. Акым Дончут ол богбаны бошка муиун тургаш, өөредип алган. Акым бичизинде эм-диях молдургалар мунар кижи, черле ынчаш чы-гыялга кедергей ынак чораан. Акым балыктаарда мени эдертип алыр. Балык холдаары мырыңай кончут. Октуг чедже балыкты ду-зактаар. Мен сугже даштар октап тургаш, хойзуп бөөр мен. Оон ынай эриг кырыпта туруп алгаш, саарыпты өөрү чоктаан кадыргыны согунаалдыр серээлеп турда, мырай кайгамчык кижи-ни хайыкка дүшүп каан балык-тарны чүктеп алгаш. уруп чадай-чадай чоруур мен.

Кижиниң чаңгыс көргеш, уттас чүвелерия турар. Ынчан акым он чеди харлай берген.

— Оглуңар шериг баар — деп. бир кижи сос чедирип келген. Акым өөредип алган ала богбазын, ачам бора бе-зин мунуп алгаш, аалдан үнүпкеннер. Авам салгадап аараан турган. Авам арай боорда дашкаар үнүп ел-геш:

— Оглум кажан-чежен келир ирги?— деп эленейнип турун-турун. хүрең доларлыг сексинрге тонунуң чеңи-биле карааның чажын чо-дуп туруп калган. Ачам акымны Чадаанага чедир үдеп каан, өөнге чанып келген.

Акым Дончут аът сургуулунга кончуг шылгараан кижи дээр чораан. Оон Кызылдан сонгаар сургуулдан чоруткаш, шериг командири апарган. Авам-ачамның өөн Кызылче көжүрүп аппарган. Ачам аъттыг шеригниң шевер дарганы турган болгаш мөңгүнден шеригниң ылгавыр «дошмаларын» ылып турган.

АКЫМНЫ ФРОНТУЖЕ УДЭЭНИМ

Ынчан ачам сугнуд өө Хөндергейже көже берген турган. Мен «Элегес» совхозуун отоловаялыңга ажылдап турган мен. Акымның фронт чоруур апарганын билип каан. Кылыга чедип келдим. Акым сугнуң бажыңы Ленин кудумчузунга турган. Хүндүлүг чаавам Дарыяа база акым-биле кады фронт чоруурун билип алдым. Акым таакпы тыртпас, ара-га дүшес кижи, анаа-ла дыңнаан атсы чугаалажып хондуруе. Ол аразында бажың тыттинып хөр-херекселин акым биле чаавам борбактай шарыгылаан, шыгкап турар болдулар.

— Мен ам фронтуже чоруурум ол-дур. Дедир иэ-рим берге-ле боор. Чалыы чоруур шаамда авам өөнден шериг сургуулунче аъттаныл чоруткан болгай мен. Ынчан авам күжүр ыглап туруп калчык. Ачам күжүр мени Чадаанага чедир үдеп каан-на болгай. Адаларны каактап чорунар. Эки кы-зыл ажылдап чор. Шериг сургуулун Совет чуртунга дооскан кижи болгай мен. Ам Совет чуртту фашистерден хостажыр дээш, чаавандыр-биле кады аъттанып чоруурум ол-дур. Сен дээрге кара чаңгыс хеймер кыс чүвевис-ле болгай сен, кызган ажылыңга сундулуг чор, кежээ-шалыш чор, дуңмам! — диген, акым хаваамдан ошкап турду.

Ырак чер баар акымга хүнезинин болгаш суксун кыл-дыр бир хапка төгерик колбаса болгаш байлап шил сыгырт тутсуп берген мен. Акым мээң берген хензиг хүнезинимни алгаш, мегешыыраң холдары-биле мени кужактаткаш, бажымны суй-бап-суйбап каган. Чаавам Дарыяның чылыг-чымчак холдары чаактарымны хоюнадыр суйбай берген. Оон ынай түү-түү болганын орта оскаавааи мен. Билир-ле чүвем чыыган чонну болгаш чыскаалган шериглерни чуруктка тыртпырын турду. Чаавам Дарыяа өөрү херээжен уруглар бир машина чанында бардылар. Акым Дончут ангылай кылаштаап, база бир машина чанынга бардым. Эки тураачылар Ленин кудумчузун куду бат-тылар. Улуг-Хемниң ырык ыдыынга, паром аксынга келдилер. Акым Дончут бир машинадан октадыр дүже халаап, паромнуң кырынды-ва үне берди. Чалгыглар кургаг сайның кырынче шу-рагылаап, дедир шыыгайн-дыр кирип турду. Акым Дончут Улуг-Хемни паромнап кешкен соонда, барааны көзүлбейн барган, ооң соон-да ол олчаан ада-өгбезиниң чурту Хөндергейге келбейн барган.

Чаавам Дарыяа чанып келген.

МААДЫРЛАРНЫҢ АТТАРЫН УТТУП БОЛБАС

Чөөн-Хемчик районда «Хөндергей» совхозтуң төвүнде алдан-маадырларның удуртукчузу чораан Бичe-Ховалыг Дажыма аттыг школа музейинден бир чагаа алган мен. Бистиң салгалывыс болур оолдар, кыстар Куулар Дончут дугайында, ол командирниң дайынчыларының болгаш Ровно дээш тулчуушкунга ыяшнар өлүрткенинiң дугайында билип алыксаан болган. Ындыг айтырыгны дораан харыылаары берге болгай, ынчангаш документилер чыыр ужурга таварышкан мен.

Куулар Данзын-оолович Дончут болза 1915 чылда төрүттүнген. нам кежигүнү, шеригниң ортумак эртемин Совет чуртунга чедип алган, улуг лейтенант дужаалдыг, тыва аңы-тураглыларның пайгы взводунуң командири, дайым шөлүнге маадырлалы-биле өлүртккен...

Ленинниң чүрту дээш, Октябрьның чүрту дээш, Совет Төрүн чәрт дээш дайын шөлүнге өлген маадырларның аттары мөңгеде артар.

К-Л. МОНГУШ.

ХАТЫНЫҢ

Хоорзалар сомазындан
Коңга кыц дээр —
Ампыгал чон куйга бажы
Адыш кыпшыр.
Ширинин дирткен кадыг
түрек
Шинчирт кыпшыр.
Хайыралыг төрээн
суурдан
Кара часкаан
Адыш оюу хепзиг черде
Артын калган
Хадыц бегзин
будуктарын
Халбайтыштар.
Чаа дайын уржуктарын
Сагындырып.
Кыпсынчыг үп
суургалардан
Кыпгырт дээрге,
Борбак бажым дескингижө
Бодап тур мен.
Чечектелген Хатыңы суур
ам
Чевет болган.
Хөглүг чараш амыдырал,
Кудуктардан демир.
хууңнар
Кыпгырт дивес,
Кудуп-чайык чаннап
келир
Кыстар ам чок...
Хоорзалар сомазындан
Коңга кыц дээр—
Фашист бүктүү садыктары
Дагжап келир.
Балыг түрек ала-чайгаар
Дакпыжап кээр.
Чырык черге көстүп
кел-ле
Чедя хонган,
Чылыг ааны кырын
тоттур
Чедир эммээн
Барасканның — хензиг
чаштын
Бачыды түл?
Дунуп божаап,
чингөөлек
Чалыы пе,
Душтуун чаңгыс ошкап
көрбээн
Чараш уруг
Ажы-тыңга болчудар деп
Алгыганы
Дызырашкан чалбыыш
оттур
Дыцпалы-дыр.
Хөөр черде байза болган
Хоорзалардан
Кыцгыырт диген коңга үнү
Кыйгыра-дыр:
Кижи дирткен
сарыылдыглар,
Кичээнгеер,
Хортан холга мези кирзе
Коргушчут-дур.
Чамбы-диптиң үпчү бодун
Шапжылап боор.
Араатанның үүлгеткени
Айыыл-хинчээ
Чүс-чүс чылдар
дистинишкеш
Сүрүшсе-даа,
Улус чонуң сагыжыдан
Уттундурбас.
Дерзнитеши
томаартыптар
Дээди күштү
Тыныш тудуш не-черден
Тыппазымза.
Хатыңчылар хилингээ
дээш
Өртемчейге
Кажан шагда толеп
четпес
Өрелиг мен

Е. ТАНОВА.

15 ХАРЛЫГ СПОРТ МАСТЕРИ

Ча адарынга команда болгаш хууда бирги чер дээш республиканың ажык маргылдаазы Совет Тываның 5 чылы аттыг стадионда эртken воскресеньеде эгелээн. Ында «Динамо», «Спартак», «Урожай» болгаш «Трудовые резервы» спорт шнитилелдериниң база Улуг-Хемде Ак-Тал суурнуң команда-ларындан нинтиви-биле 33 улуг улус болгаш 12 аныяк шыырак спортчулар киржип турарлар. Оларның арасында ССРЭ-ниң спорт мастерлери 5, спорт мастерине 4 кандидат бар

Баштайгы хүнде херээженнер 70 метрден, эр улус 90 метр хемчээлден маргышкан.

Тандыда Сословка ортумак школазының тоску классчы-зы 15 харлыг спортчу Елена Тутатчикова спорттуң бо хевиринге дерт чыл улаштыр хандыкшын келген. Ол бодунуң аваазы Раиса Тутатчиковаңың удуртулгазы-биле кызымак ооренип, ча адарының чажыттарын шин-гээдип ап келгенинiң түнелиңде Братск хоорайга чоок-та чаа болган РСФСР-ниң бирги чери дээш аныяк маргылдаага киришкеш, эки түнелди көргүзүп, бирги черни эзээш, ССРЭ-ниң спорт мастериниң нормазын күүсеткен.

Республиканың спорт комитединиң даргазы Н. А. Авдеев «ССРЭ-ниң спорт мастери» деп шыныктаны болгаш хөрек деидээш Елена-га баймырлыг бандалга тывыскан.

ЧУРУКТАРДА: (үстүнде) Е. Тутатчикова; (адаанда) спортчулар парадче үнүп турлар.

В. КАРА-САЛДЫҢ фотолары.

Культураның болгаш дыштанылганың Гастелло аттыг парыгының спорт шөлдеринге май 9-та 14 шактан эгелээш, волейбол болгаш баскетбол талазы-биле маргылдаалар-ны «Урожай» эки тура спорт нинтилелиниң область чөвүлели болгаш «Спартак» эки тура спорт нинтилелиниң хоорай чөвүлели организастаар. Ол маргылдаалар-ны Ада-чурттуң Улуг дайынынга совет улустуң тинилелгезиниң 39 чыл оюнга тураскаадыр.

ағаар

Бөгүн республикага булутаар, чамдык районнарга бичe чаъстаар. Дагларга ол хар чаар, дидимирээр чадавас.

Дүне 0—5 градус чылыр, чамдык черлерге 0—5 градус соор, хүндүс 13—18 градус чылыыр.

Кызылга бичe чаъстаар.

Дүне 3—5 градус, хүндүс 15—17 градус чылыыр.

Тинилелге хүнүнге тураскаатkан бүгү хемчеглерге идепкейлиг киржиринче бүгү фронтучуларның дайын хоочуннарының хоорай чөвүлели чалап тур.

Тыва АССР-ниң Культура министерствозу Чөөн-Сыбирьниң күрүнеңи культура институдунуң культурачырыдыышкын факультединиң дирижёр-хор, оркестр, хореография, массалыг оюн-нар, байырлалдар режиссуразы, театр режиссуразы салдырларга өөренгкээн абитуриентилер-биле беседаны май 11—12 хүннеринде Кызылдың уран түүл училищезинге 9 шакта эрттиреринi чарлап тур.

Билдинмес айтырыглар талазы-биле 2-34-16 телефонче долгаар.

МАЙ 9-ТА

ХӨГЖҮМ-ШИН ТЕАТРЫНГА

18.30: 20.30 Күрүменiң академиктиг Улуг театрының артистериниң концерти.

«ЕНИСЕЙ» КУЛЬТУРА БАЖЫҢЫНГА

19.30 «Планетаның аныяктары тайбың дээш демисел-де» деп темалыг дискотека.

«ЕНИСЕЙ» КУЛЬТУРА БАЖЫҢЫНЫҢ АГИТШӨЛҮНГЕ

14.00. «Енисей» Культура бажыңының ыры-хөгжүмнүг ансамблиниң концерти.

КУЛЬТУРАНЫҢ БОЛГАШ ДЫШТАНЫЛГАНЫҢ Н. ГАСТЕЛЛО АТТЫГ ПАРЫГЫНГА

10.00 Стол теннизинге паритың шаңналы дээш мар-гылдаа.

14.00. Ногаан театрга. Ада-чурттуң Улуг дайынының ветераннарының-биле ужуражышкын. Уран түүл кон-цертi.

19.00 Таңды шөлүнге дыштанылга киирээри «Тайбың, күн-ажыл, май».

В. И. ЛЕНИН АТТЫГ ШӨЛГЕ

11.00 Кызыл тараңгүйүнүң шеригниң чыскаалы бөлүктүң ыры коруулели.

ТЕАТР ШӨЛҮНГЕ

12.00 Хоорайның ыры болгаш таңды ансамблиниң концерти.

ПАРКТЫҢ ТӨП ЭЖИНГЕ

12.00 «Тываның аныяктары» солуунуң шаңналы дээш-ниң агитпункка эстафета.

ТВ

МАЙ 9-ТА БИРГИ ПРОГРАММА МОСКВАДАН

8.00 — «Үе». 8.40 —Эртенги гимнастика. 8.55 — Ада-чурттуң Улуг дайынының хоочуннарының. Москваның эр улус хору ыраажыр. 9.50 — Документалдыг телефильм. 10.10 — РСФСР-ниң уран түүлүнүң алдарлыг ажылдакчызы Н. Сергеевтиң удуртканы РСФСР-ниң үрер хөгжүм оркестрiниң концерти. 10.40 —«Чер кырынга чурттаргы дээш». Совет шулукчулериниң Тинилелге хүнүнге тураскаткан шулуктеринден композиция. 11.15 — Төп телевидениениң болгаш Бүгү-эвилел радиозунуң бичии уругларының Улуг хорунуң концерти. 12.15— Документалдыг фильм. 13.25 —«Ырак, чоокка ыры» 14.05 — В. Розов. Москваның «Современник» театрының фильмизинге. «Келгеде дириг». 16.40 — Бүгү — Тинилелге хүнү ССРЭ-ниң намгалал монитторлуг бирги орадакчызы, Совет Эвилелiниң Маадыры, Совет Эвилелiниң Маршалы С. Л. Соколовтуң чугаазы. 16.55 — «Дайынчы мээң эштерим». Концерт. 18.00 —«Сакпаңдыр оон бе, эш». Ада-чурттуң Улуг дайынының хоочуннарының Москвага чаагай болган ужуражышкынының репортажы. 18.50 — ФАШИЗМГЕ УДУР ДЕМИСЕЛГЕ ОЛУРТКЕННЕР-НИҢ ЧЫРЫТКЫЛЫГ ТУРАСКААЛЫНГА. Ыыт чок ёзулаашкын. 19.10 —Н. Бүдашкинниң чогаалдарындан концерт. 19.30 — «На пути в Берлин». Уран-чечен фильм. 21.00—«Үе». 21.45 — «Тинилелге салюду». Останкино Концерт студиязындан баярлыг концерт. 23.15 — Неделя дургузунда Спорт 23.45 — Делегейниң чадаг черге чарыгы. 00.05 — 00.15 — Телемедээлер.

ИЙИГИ ПРОГРАММА МОСКВАДАН

8.00 — Эртенги гимнастика. 8.20 — Тинилелге хүнүнге. Документалдыг фильмнер. 9.20 — А. Твардовский. «Поэмалар». 9.50 — «Адазының шинелин кеткен чаштар». 40 чылдарның пионерлериниң дугайында. 11.00 — И. В. Ольшанский — «Тропининнер». Уран-чечен телефильмниң бирги болгаш ийиги сериялары. 13.40 — Документалдыг телефильмнер. 14.30 — «Москва маңда». Совет ыры концерти. 15.20— Уругларга фильм. 16.40 — «Олыш-кын цирк». Фильм-концерт. 17.25 — Мультфильмнер. 17.50 — Фильм-концерт. 18.50— ФАШИЗМГЕ УДУР ДЕМИСЕЛГЕ ОЛУРТКЕННЕРНИҢ ЧЫРЫТКЫЛЫГ ТУРАСКААЛЫНГА. Ыыт чок ёзулаашкын. 19.10 — Документалдыг телефильм. 20.00 — «Тамчыктыг удунар. чаштар!». 20.15 — «Аллга Тинилелгеш ойнап тур». Фильм-концерт. 21.00 — «Үе». 21.45 —«Меня ждут на Земле». Уран-чечен фильм. 23.05 — 23.45 — В. Быков.— «Хөлде», «Кадыг хлеб кескиндизи».

Солуунуң дараазында номери май 11-де үнер.

Редактор В. С. ШАРАВИН.

КИНО

МАЙ 9-ТА

«НАПЫРАЛ»: «Дело для настоящих мужчин» 9.30, 11.20, 13.10, 15.00, 16.50, 18.40 (үзаткан), 21.00 шактарда.

«ПИОНЕР»: Киносборник № 113 9.00, 15.50, «Дважды рожденный» 10.20, 19.00, «Живые и мертвые» (2 сериялыг) 12.10, «Белые росы» 17.10, 20.50 (үзаткан) шактарда.

«ВОСТОК»: Киносборник 10.00, «В зоне особого внимания» 11.30, 13.30, 15.30, 17.30, 19.30 шактарда.

«КАА-ХЕМ»: «Точка отсчета» 11.00, «Пираты XX века» 12.40, 14.20, 16.10, 18.00, 20.00 шактарда.

«ЛЕТНИЙ»: Киносборник 12.00, «Полынь трава горькая» 13.20, 15.10, 17.00 шактарда.

МАЙ 10-ДА

«НАПЫРАЛ»: «Прошлое было ошибкой» 9.30, 11.20, 13.10, 15.00, 16.50, 18.40, (үзаткан), 21.00 шактарда.

«ПИОНЕР»: «Ледяная внучка» 9.30, «Дело для настоящих мужчин» 11.20, 13.10, 21.00, (үзаткан), киноклуб «Подросток и закон» 15.00, «Признать виновным» 17.00, 18.50 шактарда.

«ВОСТОК»: «Дважды рожденный» 15.00, 16.50, 18.40, 20.30 (үзаткан) шактарда.

«КАА-ХЕМ»: «Месть и закон» (2 сериялыг) 15.00, 17.30, 20.00 шактарда.

«ЛЕТНИЙ»: «Влюблён по собственному желанию» 15.00, 17.00 шактарда.

Редакциянның адреси: 667000. Кызыл. Щетинкин болгаш Кравченко кудумчузу бажың № 3. Телефоннары: Редакторнуң 2-24-63, редакторнуң оралакчыларының 2-35-24, 2-25-54, харыысалгалыг секретарының 2-23-35, секретарлаттың 2-23-35, партийжи амыдырал болгаш үлетпүр киллдистериниң 2-31-75, пропаганда болгаш совет тургузут киллдистериниң 2-37-13, чагаа киллдизиниң 2-41-27, информация киллдизиниң 2-20-60, культура киллдизиниң 2-23-54, кодээ ажыл-агый киллдизиниң 2-21-47, корректорларның 2-27-41, бухгалтериялың 2-12-45, солуп келбейн барганда 2-32-75 телефонче долгаар.

Солуп неделяда 6 катап үнер.

Чапыг № 1059

Тыва АССР-ниң Ном үндүрер чер, полиграфия болгаш ном садыңының керектериниң талазы-биле күрүне комитединиң типографиязы. Кызыл, Щетинкин болгаш Кравченко кудумчузу, бажың № 1; ТС—00733

Бүгү чүрттарның пролетарийлери, каттыжыңар!

ШЫН

СЭКП Тыва обкомунуң, Тыва АССР-ниң Дээди Совединиң болгаш Министрлер Чөвүлелиниң органы

№ 109 (12499) | 1984 чылдың май 11, пятница | 1925 чылда үнедезилеттингеш | Өртээ 3 нең.

Москва область. Андропов хоорайның «Челээш» улусчу эстрада ансамблиниң коллективи Звездный хоорай-биле найыралчы харылзаалыы чөрбен чыл дургузунда үргүлчүлеп турар. Бот-тывыңгыр артистерни космонавтылар болгаш хоорайның чүрттакчылары күзелдин-биле хүлээп ап турар. Космонавтылар белеткээр Ю. А. Гагарин аттыг Төптүң ажылдакчыларының саналдарын, күзелдерин ёзугаар ансамбльдиң концерт программазын чогаадып турар.

СССР-ниң болгаш ЧССР-ниң аныяктар найыралыының бо чылдың майда Волгоград хоорайга болур фестивалыга «Челээш» киржир деп турар. Аныяктарның болгаш студентилерниң Москвага болуур Бүгү-делегей фестивалынга чаа программаны коллектив белеткеп эгелээн.

ЧУРУКТА: Звёздный хоорайга болган «Челээш» эстрада ансамблиниң коллективи-биле ужуражышкыны үезинде.

С. МЕТЕЛИЦАНЫҢ фотозу.

ТАРЫЛГА БОЛГАШ БРИГАДА КЕРЭЭЗИ

Он бирги беш чылдың дөртен чылының часкы тарылгазы бо хүннерде түлүк. Совет Тываның дөртен чыл оюн күш-ажылчы чедиишкиннер-биле утчуур дээш чер ажылдыглар тараа, мал чеминери болгаш өскелээ нультураларның чаагай дүжүдүн өстүрер дээш чүткүлдүг ажылдап турарлар. Олар ол сорулганы баттандырарда эртем-техниканың чедиишкиннерни болгаш мурнакчы дүржүлгени шиңгээдип, ажылды органнзастаарының депшилгелиг аргаларын нептередип турарлар. Маңаа үлегер-чимекти бригада керээзи-биле ажылдап турар коллективтер херек нырында көргүзүп турар.

Бригада керээзи-биле ажылдап турар коллективтерден «Тиилелге» совхозта Тыва АССР-ниң аддарлыг механизатору Монгуш Хүреш-оолдуң удурткан тараа өстүрер бот-орулга-чарылгалыг бригадазы, хат-шуурганныг болгаш сөөк үе шаг-тыктап турза-даа, часкы шын базырыышкынын беш хонук дургузунда бедик шынарлыг двоснан. Машина-техниканы эрте септеп, ажылчы күштү баш бурунгаар хуваап, ажыл планын болгаш технологтуг картаны хынамчалыг тургузуп алганының ачызы ол. Хөрзүнүң база чогуур үезинде үлдүреп, чемнешчидип алганнар. Эртнен чылын 4350 гектарлыг бирээзинден-не планда көрдүнгенниден 2,1 центнер хөй дүжүттүг алган бо бригада «Совет Тываның 40 чылынга — шалыпчы 40 неделя» деп кыйгырыгны ёзугаар социалистиг чарышка киришпишаан, үрезин чажарын чедя хонукта двозарын шиитпирээн.

Ажылдың төнчү түңнелин барымдаалал төлевир алыр бо механизастаттынган бригаданың эртнен чылын бүдүрген бир центнер тараазының бот-үнезин 10,01 рубль азы планга көрдүнгенинден 1 рубль 59 көпеек чавыс болган. Мындыг байдал СЭКП ТК-ның декабрь (1983 ч.) Пленумунуң күш-ажылдың бүдүрүмчүлүүн бедидер болгаш оөң бот-үнезин эвээжедир дугайында айтыышкынының бригада керээзиг коллективтерде чедиишкинниг беттанын турарын хереченлеп турар. Ынчалза чижектерни «Күш-ажылдың хостуу» совхозта мал чеми белеткээр, «Барлык» совхозта картофель өстүрер, «Кара-Хаан» совхозта нөгаа өстүрер болгаш өскелээ керээзиг коллективтерниң ажыл-ижинден көрүп болур. Олар ам чер ажылының чаа зона системазын шиңгээдип, часкы тарылганы чогуур үезинде шынарлыг чөрүдүп —күсүнү дүжүт не идегелдиг үндезинни тургузуп турарлар.

Керээзиг ажылдап турар коллективтерниң өске коллективтерден артык күштүүн амыдырал бадытказан. Олар күш-ажылдың бүдүрүмчүлүүн бедидип, бот-үнени чиигедип турарындан аңгыда материалдарны, энергияны болгаш кижи күжүн камнаар арганы берип турар. Маңаа колга чүве—коллективтиң нежигүн бүрүзү бөгүнгү ажыл биле оөң түңнелиниң аразында, амгы чарыгдалдар биле төлевирниң аразында чарылбас харылзааны медереп биген турары чугула. Күш-ажылдың бо аргазы кижилерниң чогаадыкчы чөрүүн ажыдар, хей-аъдын кодүрер болгаш бүгү-ле курлавырларны долу ажыглаарын хамдырар.

Бригада керээзи-биле ажылдап турар коллективтер совлгу үеде улам-на нептереп турар. Бо чылдың часкы хову ажыл-дарынче ыңдыг 115 коллектив киирген. Оларга амыглаттыг-нып турар тарылга шөлүнүң үжен үш хуузу онаажыр. Ол дээрге тараа тарыыр 40 муң гектар, картофель өстүрер 1500 гектар, нөгаа өөрүтүр 600 гектар, мал чеминери бүдүрер 60,8 муң гектар шөлдер-дир. Ол шөлдерде бо хүннерде ажыл түлүк. Механизатөрлөр агротехниканы бо чылдың байдалынга дүүштүр ажыглап турарлар.

Чер ажылынга күш-ажылды организастаарының болгаш оөң төлевириниң бо аргазы чамдык черлерде ам-даа өөмүн нептереп, харыы-даа сандарап турар. Оөң чижээн «Саян», «Коммунизиче өрүк», «Найырал», «Бүрен» болгаш өске-даа ажыл-агыйлардан көрүп болур. Ынчалза ажыл-агыйларның удуртукчуларының болгаш тускай эртемниглериниң талазын-дан бригада керээзиг коллективтерни тургузарынче ынчээ-гейн сула, харыы-даа ону артын чүүн ыларын көрүп тур-дарлар. Чамдык улус оөң ужуур-таазын чедир билбейн тур-дар болгаш оөң чурумун хамдыпп турар.

Бригада керээзин шиңгээдип алыры түр херек эвес, маңаа чогаадыкчы чөрүк, чүткүлдүг ажыл херек. Ылаңгыя керээ-ниң чурумун шыңгыы сагыыры, технологтуг картада киргеи ажылдарны ыяап-ла бедик деңнелге болгаш айыттынган хуусаазында кылыры чугула. Кижи бүрүзү чүү хирени кы-лыр-дыр, ол хирени алыр ужурлуг. Моральдыг болгаш материалдыг идиг бериишкиннерин долу ажыглаар херек. Коллективтиң нежигүннери кылыр ажылы-ның болгаш алыр төлевириниң хемчээлин баш бурунгаар билгеи турар ужурлуг. Отчёт-учёттуң шыңгыыдыр. Район-нарның агроүлетпүр наттыжышкынынарының нежигүннери керээзиг коллективтерниң ажылдазырында болгаш быжыг-рынга тааримчалыг байдалдарны тургускан турар.

Чер-черде партия болгаш совет органнарның бригада керээ-лиг коллективтерже кичээнгейин улгаттырары чугула. Ке-рээзиг коллективтиң кижизидинчи ролюн база улгаттырар, коллективтиң деминг, найыралдыг болгаш четпестер-биле эптеш чок болурун чедип алыр херек.

Бо чылдың чазы мурнуку чылдарныңдан берге: күш-түү хаттар болгаш доңаттар соксавастаан. Мындыг байдал чер ажылын чорударда, хову ажылдакчыларындан бедик мер-гежилдп, чогаадыкчы болгаш тывынгыр чорукту, чаз арганы негеп турар. Агротехниканы болгаш чер ажылының бүгү технологизазын шыңгыы сагыыр херек. Маңаа улуг роль күш-ажылды организастаарының депшилгелиг аргазы болур бригада керээзинге онаажыр.

Агроүлетпүр каттыжышкынынарының чөвүделдери, совет болгаш ажыл-агый органнар, чер ажылының бүгү ажылдакчылары «Совет Тываның 40 чылынга—шалыпчы 40 неделя» деп кыйгырыгның адаа-биле часкы тарылганы кыска хуусаада бедик шынарлыг чорудар дээш бүгү-ле чүүлдү кылыр ужурлуг. Совет Тываның 40 чылын чагаг дүжүт-биле утмууру кадаа ажыл-ишчилерниң кол сорулгазы бо.

Совет Тываның 40 чылынга уткуштур

Эгелекчилерниң үлегерин эдерер

СӨЗҮНГЕ ЭЭ БОЛУР ДЭЭШ

«Тыва септелге-тудуг» трестиң тудуг бөлектери болган конструкциялары кылыр заводу продукция бүдүрери-ниң үш чыл планын чедиишкиниг күүседкен. Эртнен чылының дөртүү, бо чылдың бирги кварталының түңнелин-биле завод трестиң шилчиир Кызыл туғу-биле социалистиг чарышка тиилекчи болуп шаанавышкан.

Мурнакчы бүдүрүлге «Совет Тываның 40 чылынга — шалыпчы 40 неделя» деп күш-ажылчы залчеги эртнер дуғайында эгелээшкинни идип үндүрген. Коллектив дөрт чыл планын октябрь 11-де доозар белгиткен социалистиг хүлээлгени алган. Күш-ажылдың бүдүрүкчүлүүнүң планга немей 1 хуу өстүрери көрдүнгеи. Оөң түңнелиндо 2 муң рубльдиң орулгазы алдынар, бежеп кубометр дилиг материалдары, үүс чаярби дорбелгиш метр сонгалар, эжиктер арттыр кыдынар.

Заводтуң чеди бригадаларының бели бригада керээзи-биле, бирээзи бот-орулга-чарылгалыг арга-биле ажылдап турар. 10 муң рубльдиң бараанныг продукциязын планнан ажыр бүдүрер арга тургустунган. Күш-ажылчы коллективниң колдуу быжыккан. Кадрларның үнер-кирер чорууу хынырылган. 1983 чылдың бирги кварталында 19 кижи 20 кижи-хүнүн үскен болза, бо чылдың үш айларында 9 кижи 15 кижи-хүнүн үскен.

Артык кезектерниң, кыварчаар чүүлдерниң камнагазын чедип алган, тудуг материалдарының шыварын экижидип, 1 рубльдиң бараанныг продукциязын бүдүрер чарыгдалдарны планды көрдүнгенниден бир-хуу кыскарган ажылчыннар шиитпирээн. Кол фондуларның эгидилгезин эртнен чылга бедаарга, 1 көпеекке өстүрер сорулга салдынган.

Чедиишкиниң дөзү чүүле ажылчын чер бүрүзүнге ажылды шын организастаарында эвес, механизмнерни болгаш дериг-херекселдерни чөп ажыглары болур. 0,6 муң рубль орулганы берип болур он бир чаартыкчы саналдарны чыл төнчүзүнө чедир бүдүрүлгеге ажыглаар. Сонга козенектери чазаар болган ыяш хоюглаар ажылдарны механизастаан. Амдаа дөрт хевириниң ажылдарын чаарты тургузарын планнап турар.

Ыяш дилер, чазаныр цехтер социалистиг чарыштың мурнуку одурүүнда чөрүп турар. Олар хүнде 21,1 кубометр дилиг материалдарын кылыр нормалыг. Оны 23,1 кубометр чедир күүседип турар. Апрель айда күш-ажылдың бүдүрүкчүлүүнүң планын Н. А. Кумысовтуң, В. Н. Сарлинниң, В. И. Соловьевтуң бригадалары ажыр күүсеткеп. Социалистиг чарышты неделя санында түңнеп турар болгаш оөң дээштии улуг. Сөөлгү неделяларда үстүнде адаттынган үш бригада тиилекчи болганнар. Март, апрель айларда бир кижиге оналаштыр хүнде ажылдап кылышкынны бо бригадалар 110 хуу чедиргеп. Мында кижи бүрүзү хүлээлгезин эки билир, ону ак сеткилдиг күүседип турар. Боттарының кол ажылындан аңгыда чүдүрер-дүжүрер, ыяш хирозлаар, чоңдурар, токпак ылыр ажылдарны ажылчыннар ыыт-ла турар. Хууда харлысалганың бедиишкинден күш-ажылдың сагыга-чүрүмү быжыккан. Бирги кварталда чүгле чаңгыс прогул таварышкан. Чарыштың тиилекчиин бүдүрүлгечи көргүзүглериндеп аңгы хөй-нитти ажылынга идепкейлиг киржирин мында чедип алган.

Чазаныпга цегиниң мастери Юрий Никифорович Монахов коллективинде бүгү-ле ажылдарны холга алган. Продукция хүлээп алыр, механизмнер ажылын хайгаараар, ажылчыннарның хүнде ылган ажылын түңнээр дээш оөң инчээгейинде хөй-ле айтырыглар туруп турар. Борта ажылдап киргеп аныяктарны ажылга өөредир херекте ол үлүүн киириштирип турар. Бо чылын 13 кижиниң мергежилин бедидер.

Ниитизи-биле заводта коммунистиг күш-ажылдың 22 шалыпчылары бар. Олат дээш 40 кижи туржун турар. Завод тургустунганындан бээр ажылдап келген станок башкарыкчылары П. В. Кувшинова, П. М. Андреева болгаш өскелерниидаа аныяктарның дагдыныкчылары кылдыр быжыглаан. Он беш чыл ажылдаан А. П. Черныхтың чүруун республиканың Хүндүлел самбыразынче киирген.

Кампалга айтырыны кандыг-даа коллективке бирги черге турар. Бо тадазы-биле чиг-эттиң болгаш материалдарның чарыгдалын эвээжедир дээш демисел күштелген. Коллективтиң социалистиг хүлээлгезинде 30 кубометр дилиг материалдарын, 20 тонна хөмүр-дашты, 20 тонна кывар-чаар материалдарны, 1500 киловатт-шак электри энергиязын кампап алырын айтыкан.

Хүлээлге күүселдезин кандыгыл? Бирги кварталда бөлин 16 кубометр дилиг материалды, планнаттынганындан хөй электри энергиязы кампап алдынган. Штакетниктерни ана няштардан кылыр турган болза, ам артыңчылардан кылып турар апарган. Хирээндиин, чоңгуну ажыглаарын чедип алыры күзенчиг.

Цехтериң ажылы тудуш хамаарыллалыг, янчалажок олар бот-боттарындан ырак туруп турар. Бо чорук ажылды организастаарында саадагалыг болбас арга чок. Кышкы үеде ыяш дилер цехтиң ажылчыннары даштыгаа ажылдаар. Бин-Хем унунуң эстпээнге чаа чазаныпга-механика цехи тудары көрдүгеп. Чүдүрер, дүжүрер болгаш сугдан ыяш үштүр ажылдарны механизастаары негеттинип турар.

Социалистиг чарышты канчаар организастап турарыл? Чарышче ыында кижи бүрүзүн хаара туткан. Хууда-даа, коллективтиг-даа хүлээлгелер күженишкиниг. Неделя санында оөң түңнелин хураларга үндүрүп, мурнакчыларны шаңнап-мактап, хожудап турарларны шүгүмчүлеп турар. Цех бүрүзүнүң көргүзүг самбыраларын чеди хонгаш-ла чаартыр. Чарыш ажылга сорук киирикчи күш болуп, план күүселдезинге идиглиг болуп турар

А. ХОВАЛЫГ.

ДОШ БАТКАН, ТЕПЛОХОДТАР ӨСКЭЭН

Красноярск пароходствозунуң Үстүү-Енисей район эргелелиниң коллективи Совет Тываның юбилейлиг чылының эжиндиришкинниге хынамчалыг белеткеигеп. Бүгү хевириниң судноларының, эштир керекселдериниң септелгезин кышкы үеде кылып чоруткан.

Каа-Хемниң болгаш Бин-Хемниң дожуунуң кол кезин бадары билек, май 9-та «Ангара-52» теплоход-биле кады Хүт ужарын өске теплоходтарның ажып артерипге дузалаар тускай судно — түгер Бин-Хемни өөрү өскепкен. Түгерни ужарга барып тургузарын-даа манавайн техниктиг шенелде рейстерже чүүк сөөртүр болгаш пассажир аргыштырар судноларга база үнүпкен.

Капитан-механик Владимир Радостевтиң экипажы МБВ—269 катери-биле Ырбандан салдарны бадырарыбиле чорупкан. Капитан-механик Владимир Васильевичиниң «Заря—191» теплоходу Кызыл—Тожу аразында шенелде рейстери кылган.

Ырбанның ыяш белеткелчилерипге, Тожунуң ажылагыйларынга керектиг түүктерни баржаларда чүдүрүп эгелээн. Ужарга түгерни тургусканының дугайында медээ көргге судналар оларны алгаш өскептер. 1984 чылдың эжиндиришкини эгелээн.

Бистиң корр.

Тыва АССР-ниң Дээди Совединиң Президиумунда

Кызыл хоорайның № 6 мурнуу-чөөн сонгулда округундан болгаш № 14 Речной сонгулда округундан, Бай-Тайга районда Кара-Хөлдүң № 34 сонгулда округундан, Чөөн-Хемчиктиң Шеңаада № 68 сонгулда округундан, Кызыл районнуң Шынаада № 82 сонгулда округундан, Тандының Бай-Хаакта № 95 сонгулда округундан үнген депутаттарның орнунга Тыва АССР-ниң Дээди Совединиге сонгулдаларны 1984 чылдың июнь 10-да, воскресеньеде, эртнерер дугайында чарлыктарны Тыва АССР-ниң Дээди Совединиң Президиуму хүлээп алган.

КЕЗЭЭДЕ ЧОН-БИЛЕ

Москвиның «Кадыр болгаш Маска» металлургия заводунуң ажылчыннары-биле 1984 чылдың апрель 29-та ужуражышкынга СЭКП ТК-ның Чиигине секретары, ССРЭ-ниң Дээди Совединиг Президиумунуң Даргазы К. У. Черненконуң чугаазын тускай ном кылдыр парлаан.

Бүдүрүлгениң ажылчыннары-биле эш К. У. Черненконуң ужуражышкынының дугайында дыңнадыгны база парлаан.

Политиктиг литература парлаар черге ол номну хөй тираждыг кылдыр парлап үндүрген.

(СЭТА).

ЯДРОЛУГ ДАЙЫННЫ БОЛДУРБАС!

Ядролуг дайынның кыжаныышкынына удур чарлаай идепкейлиг хөделиишкиннерниң айыына киришпишкиннер неделязы улам күштелген. Аңаа улам-на хөй совет кижилер, бүдүн-бүдүү организацнялар болгаш бүдүрүлгелер, колхозтар болгаш совхозтар немей киржип турар.

Туркменияда «Тайбың эдилээ» чөрүп турар. Үш салгалдың төлээлекчилериниң Ашхабадка болган ужуражышкынынга дайынның хоочуннары, ажылчынар, студентилер чер кырынга тайбыкны камгалаар дээш чалбаашпыт сөстерин сеглеп, бөө-чепсектп эдерер бүдүрелиг кедереткен АКШ-тың администрациязының адрезинге киленнир бүрүүдаышкынны кылган.

Дайын хоочуннарының Совет комитединиң Ашхабад секциязының президиумунуң хуралы «Делегейге тайбың!» деп девизтиг эртнен. Секцияның даргазы, Совет Эвилелиниң Маадыры П. Реджепов, Совет Эвилелиниг Маадыры И. Богданов, чогаалчы С. Атаев болгаш өскелээ чүве чугаалаан житер тайбыцны быжыглаарынче утланган Коммунистиг партияның болгаш Совет чазактың политиказын илиң-биле деткээн.

Ада-чүрттүң Улуг дайынының фронтуларынга Төрээн чуртуң дээш амы-тынын бергеи түрменистанчы дайынчыларга түрүскаалга-кыл-кылыл роза чечектерни дайынга удур митингиниң муң-муң киржикчилери салган.

Эртнеи дайынның хоочуннары-биле ужуражышкынынга Алма-Атаның төвөй-саазын комбинадының аныяк-пес-таавычылары адаларның маадырлыг чүүгүнүң шыпчы болгаш, бомбувозок кырынга тайбың дээр түрүгүн дээш демисежирин даңгыраалаан-нар.

Фашизм-биле тулчуушкунарга мөчээн маадырларны ужуражышкынының киржикчилери минута иштинде ыыт чок сактып бээлээн.

Фронтучулар-биле ужуражышкыннар республиканың хөй-хөй коллективтеринде уламчылап турар. Оң эки комсомолчу-аныяктар бригадалары бодунуң составынга Фронтудан эвээ келбээн дайынчыларны киирип алган.

Ташкентиниң болгаш Ташкент областың медицина ажылдакчылары дайынга удур митингиге мынча деп медеглээннер:

— Бистер, черде эң-не төвүтүг иергежилдиг төлээлекчилерп, АКШ-тың бүрүүзүг-биле удурланыышкынының илергейлеп, ядролуг кыжаныгны доп-дораан сокпадарын америк администрациядан шеглээн.

Кишинёв чуртуг А. Мурин өстүрген чаа сорттуң «Космир» («Космоска — тайбың») деп адаан, ол чарыы ак-көк болгаш хүреңнимээр, «меңнерлиг» чечек бистин бомбувозовис-биле домейлешкек, бедиктен чернп көөрге кыдыг.

Шаанда шериг ужудукчүүлү чөрээн ол садчы тюльпанның үжен сорттуң өстүргеи «Тиилелге», «Дүвүрээзин шыгдаы», «Тайбың»... Оларны час санында ажыдүмга чевелгере тарып турар.

— Ракеталар орнунга дээрже тайбының болгаш аъскөжиктиң символу — чечектер көрүп турарын күзээр мен —деп, ол чугаалаар.

Ульяновск —Кишинёв — Одесса —Ульяновск аразынга Тайбың чарыжының чадаг-тергежилерин кызыл тюльпанмар-биле (олардың аразында А. Мурининиң өстүргеннери база бар) үткаан. Дайынга удур анда болган митингиге чугааларда тайбың дээш дүвүрел сиңникен.

Хөй санныг митингилерге болгаш чыскаалдарга совет кижилер ядролуг халаачы делегейни чыгаар турар америк администрацияның авантюристи политиказынга удур киленнир удурланыышкынын илергейлеп, СЭКП-ниң болгаш Совет чазактың тайбыцта ынак даштыкы политиктиг угланыышкынын илиң-биле чүүлдүүнүүн турарын медеглеп турар

(СЭТА).

ССРЭ-ниң Национал олимпий комитединиң медеглели

Лос-Анджелес хоорайга болур XXIII Олимпиада оюннарынга хамаарыштыр байдалды ССРЭ-ниң Национал олимпий комитеди бүгү талалыг аналитен көргеп болгаш ук оюннарга совет спорт делегациязының кижжар азы кирип-пеининиң дугайында айтырыгны чугаалажаан.

Олимпиада хартиязының чүрүмнарын оюннар организастаарыларының карыш-ыгын-де үреп турарынга молбаштыр шыңгыы сагыш хөвүүлүнүң ССРЭ-ниң Национал олимпий комитеди 1984 чылдың апрель 10-да медеглеп-лиг эгелейдээн билдингир болган. Мончаавга түлээ-чыгыралгалар-ның чөөнге чөлегей-биле затчасчыг-тыг кемнелдиг АКШ-тың өскөлөштөлгө болуктерниң кадрбарлалы-биле холбаашкын ССРЭ-ниң Национал олимпий комитедиг Делегейниң олимпий комитединге (ДОК) биилээ чорутаан болгаш тургустунган байдалды чугаалажып көөрүн дилээн турган.

ДОК бо чылдың апрель 24-те бодунуң хуралынга ССРЭ-ниң Национал олимпий комитединиң туружунуң дүрүм ёзугаар үндезинниг болганын хүлээп көргеп.

Ынчалзажок АКШ-тың эрге-чагыргалары ДОК-туң салгалының хереене албайгыр Лос-Анджелестиң Национал олимпий оргкомитединиң шиитпирлээр херектерниң барымдалы-биле болгаарлаашкынын үзүгүлеп турар. Амы олимпиадага белеткелдеп башкайгы үзүмеривдиг эгелээр-де дээрге дамчыштыралга Олимпиадалы бодунуг полигонтар спортчалгарының делегациязының үстүнүшкининиң чорудуп турар. Чугула шилчиирге чаа-бодуг дорбу өөгүдүп аппаратуг халыдаашкынны кылбаттын турар.

Америка чөөт-чагырганың дөрт аътчеңгээлүүлүүнүң ССРЭ-ниң Национал олимпий комитединиң делегациязының составынга бодаарга, совет спортчуларын, спорт федерацияларының, спортчу журналистерниң делегей ассоциациязының күжениишкиннерин ССРЭ-ниң Национал олимпий комитеди болгаш бистиң чүрттувустун спорт организацияларынга моон сонгаар-даа деткикр болгаш делегейниң олимпий шимчээшкининиң азыг-шыпчы чорууп болгаш чаңгыс эвин камгалаар даш демисежир аймаар.

ССРЭ-ниң Национал олимпий комитединиң 1984 чылдың май 8-те болган эчлелиг хуралынга медеглелди хүлээп алган

КОЛЛЕКТИВТИГ КЕРЭЭ: күүселде кандыгыл?

Күш-ажылчы коллектив болгаш бүдүрүгелерни, организацияларны эргелеп башкарарынга оларның ролин бедидер дугайында Хөйлүүн боттандырбышаан, күш-ажылчы коллективтерде профэвилел организацияларының демократияны боттандырарынга, ажыл-ишчилериниң чогаадыкчы идепкейин бедидеринге идегин берип турар.

Оларның иштинде бир коллективтиг керээлер ышкаш, күш-ажылчы коллективтериниң экономиктиг болгаш ажыл-агый чорудулгазын, оон кежигүннериниң күш-ажылының, амыдыралының байдалын экижидеринге дээштиг чеңек болур. Бүдүрүлгенни эргелеп башкарарынга халбак аргаларны ол документ ажылчыннарга, албан-хаанчыларга берип турар.

Плакнарны чедиишкинниг күүседиринге, бүдүрүлгениң ажыктыын бедидеринге, оруга киирип алырынга бир талазында администрация-даа, ийи талазында бүдүрүлгениң ажыл-ишчилеринде-даа бир дең сонуургалдыг. Олар — коллективтиг керээниң кирекчилери.

Бистиң республиканың автотранспорт болгаш орук ажыл-агый бүдүрүлгелеринде 1983 чылдың коллективтиг керээлериниң күүселдезин хынаары, 1984 чылдың чарары дозулган. Оны амадыпкан өскерге, эрткен чылын хүлээп алдырган хүлээлгелер чүгле 91,5 хуу күүсетингеп. Шагаан-Арыгның, Кызылдың № 2 АТБ-лери, Тываның автосептелге заводу, № 2 болгаш №3 орук-тудуг участоктары, Абазаның болгаш Кызылдың орук септелге-тудуг эргелелдери, автомобильдериниң техниктиг хандырылгазының стационарлыг комбинатының коллективтериниң керээлерни чедиишкинниг боттандырган.

Бо чорук хөй автотранспорт коллективтериниң, орук ажыл-агыйларының эртнеп чылын бүдүрүлге планнарын болгаш социалистиг хүлээлгелерниң чедиишкинниг күүседип, коллективтериниң экономиктиг идиг берипкинин фондуларынга, иланган ажыр оруга киирип алырынга идегин берген. Ол ышкаш ажылчыннарның күш-ажылының болгаш амыдыралының байдалын экижидеринге утланган алдын чүүдер келдыкпан. Чинчи, автотранспорт бүдүрүлгелеринде 58 душтарны, 242 олуттуг хеп солуур чергелери чаартнан болгаш катап кылган. 86 ажылчының күш-ажылының байдалын экижиткен. Кызылдың № 1 АТБ-зинде санитар-амыдырал хандырылга комплекси-

Профэвилел амыдыралы

спорт коллективтеринин, орук ажыл-агыйларының эртнеп чылын бүдүрүлге планнарын болгаш социалистиг хүлээлгелерниң чедиишкинниг күүседип, коллективтериниң экономиктиг идиг берипкинин фондуларынга иланган ажыр оруга киирип алырынга идегин берген. Ол ышкаш ажылчыннарның күш-ажылының болгаш амыдыралының байдалын экижидеринге утланган алдын чүүдер келдыкпан. Чинчи, автотранспорт бүдүрүлгелеринде 58 душтарны, 242 олуттуг хеп солуур чергелери чаартнан болгаш катап кылган. 86 ажылчының күш-ажылының байдалын экижиткен. Кызылдың № 1 АТБ-зинде санитар-амыдырал хандырылга комплексиниң коллективтериниң керээлерни чедиишкинниг боттандырган.

Бо чорук хөй автотранспорт коллективтериниң, орук ажыл-агыйларының эртнеп чылын бүдүрүлге планнарын болгаш социалистиг хүлээлгелерниң чедиишкинниг күүседип, коллективтериниң экономиктиг идиг берипкинин фондуларынга, сүмележиринге ол кезээде белен. Кандыг-бир ажыл-херек эгелеп алганда, оозун доозаан, түнелинге четпээн шаанда амыдаар эвес. Негелделиг, принципиалдыг, шынчы болгаш кезээде шимчеп, чон аразынга чоруур. Ынчангаш еске кижилерге, ылангыя дыңнакчыларывыга олут бербес — деп, сөзүмүн экономист Д. М. Монгуш чугаалап орду. Долумчаа Маадыевнаның ол бодалдарын пропагандистиг дыңнакчыларының — МТМ эргелекчизи Самбуу Монгуш, суг сөөртүүшүмнә чолаачызы, коммунист Намчал Монгуш, МТМ-де механик Алексей Ооржак олар база детким, пропагандизин мактаарлар болду.

Социалистиг чарышты тинлекчизи деп хөрек демдээ-биле 1973, 1974, 1975 чылдарда улаштыр шаңнаткыны мактал бижиктер, ортеңгир белектер, акша шаңналарлы, районнуң болгаш республиканың Хүндүлел самбыраларына чүүлүн өөрүгенни аныяк коммунистиң даалганы ажылжы, хөй-ниитиниң ажыл-херээ дүшү бедик харысалгалыының, ак сеткилдиниң кежү хөреңнээ.

В. САТ.
Чөөн-Хемчик район.
ЧУРУКТА: пропагандист О. Ч. Донгак.
В. КАРА-САЛДЫҢ фотозу.

ТЮМЕНЬ ОБЛАСТЬ. Уренгой—Төп аразында газ дамчыдар хоолайлар тудуунуң ийи адырыы шалыпкын ёзу-биле тудуп турар. Ямало-Ненец автономнуг округтуң байлак казымал байлактарындан чурттуун индустриалдыг төптеринге газ дамчыдары, оларны ажыглалга киирген соонда кавудаар. Бо дүннерде Главсибтрубопровод тудуунуң бөлүктери Уренгой—Төп-1 участоктуң муң километрде шүүлүмажылдарының тудуунуң чоруптуушаан, оон-биле чергелештир Уренгой—Төп-2 магистральдың тудуун чүдүп турар.

ЧУРУКТА: Уренгой—Төп-2 газ дамчыдар хоолайның тудуунда кадналга ажылдарының чорун турары.

И. САПОЖКОВТУҢ фотозу.
СЭТА-ның фотохрониказы.

БЕЛГОРОД ОБЛАСТЬ. Чылда 1,7 миллион тонна даг рудазының концентрадын бүдүрер Стойленскийниң даг-болбаазырадыгга комбинадының «Эки» деп демдек-биле дужааган. Курскиниң магнит аномалиязында бо шаң мындыг үш дугаар бүдүрүлге болуп. Хереглекчилерже баштайгы муң ажыг тонна үнелиг чиг-этти чөрүткен.

ЧУРУКТА: ортуман болгаш бичии үүрментээшиниң цеги.

О. СИЗОВТУҢ фотозу.
СЭТА-ның фотохрониказы.

ЧОН АРАЗЫНДА КИЖИ

Партияның XXII съездизин аттыг совхозта МТМ ажылчыннары — трактористериниң, чолаачыларының экономиктиг школазының пропагандизи Ольга Чудуймаевна Донгактан пропагандист кижиниң характеринде онаагай шынар чүл дээраш аттырарывыска, ол чаңчыл сөс-биле, коятаат — деп харылады. Ол дээрге кижилер-биле харылаза, дыңнакчы бүрүзүнүң ажыл-чаңын, мөзү-шынарын эки билип алыры дээни ол деп бодалдывис. Даштындан көөрге, чыткан хөй тургуспас... деп болур, оожум, топтуг бо херээжен кижиниң партийжи даалгазының-даа, онаашкан ажыл-ижинин-даа аайы — кижилер-биле ажыл. Ынчангаш оон чонбиле харылзаазының ханызы ында.

Школачы чылдарындаңна уран чүүлге ынак, школаның болгаш районнуң уран чүүл көрүүлелериниң чыдараалбас чорааң Оля ортумак школаны доозаан, ажыл-амыдыралын уран чүүлге бараалгадыр деп ыяк шиитпирлеп алган. Барык чээрби чыл бүрүнгээр ол Хайыракан суурда Культура бажыңының директору болуп ажылдап кирген. Удуртукчу кижиниң мурнунга кандыг айтырыглар тургустунуп келбес боор. Оларның бергеин-даа, белеин-даа бар. Кызылдың уран чүүл училищезиниң чанында клуб эргелекчилериниң айды айлыг курузун 1970 чылда өөренип доозуп алган соонда, Ольга Чудуймаевна ажылының хынытып, улам шуудай берген. Онаашкан ажылынга кызымак, хөй-ниитичи аныяк иениң телептиг ажыл-чаңын, ажыл-ижин үнелөөш, СЭКП кежигүнүнге киирип алганы 1972 чылды О. Ч. Донгак чүрттелгазының чырыткыдыг чылы деп санаар.

Чай, шөлээн чөк хөй-ниитиг ажылдарынга дерт чыл бүрүнгээр пропагандистиг харысалгалыг мергежилиг немелең берген. Ольга ында ундараар түрүк, оны коммунистиң хүлээлгеин-дир деп билгеш, күзелдин-биле ажылдап кирипкен. Пропагандист дээрге ёзулуг педагог-тур, шыңгыы негелде, бедик биляг негеттинер-дир деп билип каап, марксизм-ленинизм университединге бот-

өөредилге-биле өөренип кирген, ону 1982 чылда чедиишкинниг доозкан.

Ольга Чудуймаевнаның он чеди дыңнакчыларының он үзү коммунистер. Суурда хөгжүмнеңнер чөвүлелиниң кежигүнү ниити болгаш № 2 «Тайбың» аптекмартадың ажыл-чорудулгазын хайгаарал харыслаар, көдээ Совет чанында улустуң контроль бөлүүнүң даргазы, көдээ Советте партия ие организациязының бюро кежигүнү, совхоз директориязының координация «өөредилиниң хуваалдазы-биле школада 10 «б» классты бала харылап турар, хөй-ниитии даалгаларывыг-биле капсыңалыптыр айбаң удаа эртер үеэлинмистиг өөредилге кичөөлин доктаамал үүнүнде эртүрүп, чүртте болгаш республикага оңнагай болүүшкүнаар бөөн бергенде хүн маңы орбайн кичээдир үшкаа удаа эртүрүп турар. Хөй-ниитии аныядарының соодугунге хамаарыштыр салган айтырыкымга ол мынаар хариылады:

— Ийе, 10 «б» класс. Классна барып, өөреникчилериниң өөредилге-кижизидилге ажылыг-биле танышып, беседа, ажык чугаа-даа ыяш турар бис. Дооскучулар болгаш, класстан дашкаар ажылдарга идепкейлии кончуг улус. Оолдар Культура бажыңының эстрада оркестрининде кижип турар.

— Ольга Чудуймаевна— эки сеткилдиг, эптиг, эвилең кижи чүве. Дузалажырынга, деткиринге, сүмележиринге ол кезээде белең. Кандыг-бир ажыл-херек эгелеп алганда, оозун доозаан, түнелинге четпээн шаанда амыдаар эвес. Негелделиг, принципиалдыг, шынчы болгаш кезээде шимчеп, чон аразынга чоруур. Ынчангаш еске кижилерге, ылангыя дыңнакчыларывыга олут бербес — деп, сөзүмүн экономист Д. М. Монгуш чугаалап орду. Долумчаа Маадыевнаның ол бодалдарын пропагандистиг дыңнакчыларының — МТМ эргелекчизи Самбуу Монгуш, суг сөөртүүшүмнә чолаачызы, коммунист Намчал Монгуш, МТМ-де механик Алексей Ооржак олар база детким, пропагандизин мактаарлар болду.

Социалистиг чарышты тинлекчизи деп хөрек демдээ-биле 1973, 1974, 1975 чылдарда улаштыр шаңнаткыны мактал бижиктер, ортеңгир белектер, акша шаңналарлы, районнуң болгаш республиканың Хүндүлел самбыраларына чүүлүн өөрүгенни аныяк коммунистиң даалганы ажылжы, хөй-ниитиниң ажыл-херээ дүшү бедик харысалгалыының, ак сеткилдиниң кежү хөреңнээ.

В. САТ.
Чөөн-Хемчик район.
ЧУРУКТА: пропагандист О. Ч. Донгак.
В. КАРА-САЛДЫҢ фотозу.

Идеология фронтузунуң дайынчызы

ПЛАНДАН АЖЫР 3309 ТОННА

В. И. Ленин аттыг «Тыва даг-дүтүг» комбинатта социалистиг чарышты организаставарын экижидеринче ында партия, профэвилел организацияларының улуг кичээнгейлиг салыыр турар. Кол болгаш дузалал цехтер аразында чарышты ай, квартал саныңда түнелеп турар. Ажылчы чонну социалистиг чарышче хаара тудар чорук ажылдың бүдүрүкчүлүүн бедидерниге улуг салдарлыг.

Бирги кварталдың түнелинбиле кол цехтериниң аразындан ырыглал фабриказының коллективи шылгаран. Фабрикаңың 20 эдлетлериниң 17-зи планныг онаалдаларын ажыр күүсеткен. Дериг-херектелдер ажыглаарының коэффициентизин бедидер талазыбиле чарыштың беш негелделеринде күүсеттинген. Коллектив 3309 тонна даг-дүгүн планнан ажыр бүдүргеп.

Чарышка ийиги черни эдлээн

транспорт цехи үш айлар дургузунда планнан ажыр 192 муң тонна даг массазын сөөртөөн. Чолаачылар күш-ажылдың бүдүрүкчүлүүн 114 хуу күүсеткеп. Машиналарның техниктиг белеңинин коэффициентизин бедиткеп. Ажыл шагын чылдагаан чок үзери эрткен чылдың дөрткү кварталынга деңнээрге, 18 хуу кызырыган. Чедп бригадаларның иштинден түгле чаңгыс бригада квартал планын күүсеткеп.

Дузалал цехтерден септелге-механика цеги социалистиг хүлээлгелерин долузу-биле күүсеткеш, чарышка бирги черни эдлээн. Цех продукциязының бот-үнезин 13 хуу чиңеткен, а күш-ажылдың бүдүрүкчүлүүн планнан 18,2 хуу ажыр күүсеткеп. Күш-ажылдың сагылга-чуруму экижээн.

ТЭЦ коллективиң электри энергиязы бүдүрериниң планын 107,7 хуу күүсеткеп. Мында күш-ажылдың бүдүрүкчүлүүн 109,4 хуу четкеп.

Ажылчы бүрүзүнүң хууда социалистиг хүлээлгезиниң хөй-ниити организацияларының контролугга алган. Хүн нормазын ажыр күүседип турарларның саны өскен.

Комсомолчу-аныяктар коллективтериниң аразында чарышка бирги черни бүдүрүлге лабораториязының Татьяна Калдарга удуртканы № 3 эдлээ эдлээн. Ийиги черде—бодүүн рудадан даг-дүгүү арыглаар цехте Сергей Куулардың баштааны № 4 эдлээ.

Ч. МАНДЫЫНЧЫ.

ЭЭН БАЖЫҢ

Адыр-Кежиг суурнуң Аңчы кудумчуунда ийи аал чурттаар бажыңның бир талазында чурттап турар мен. Аңаа чурттап турган улус малчыннап чоруй барган. Ээн бажыңның соңгалары бузун, хундус боорга бичии оолдар ойнаар, кежээ боорга, электриктериң чыглар чери болган. Оларның шимээн-даажыңга дүне безин орта удурас-тыр бис.

Өскүссүрээн бажыңның эдлери дедир келбес болза септээш, чаа өгленген аныяктардан олуртуп кагза деп-бодаар кижи-дир мен. Онгаргай, чемдик бажың турарга, чараш-даа эвес болурдур. Бистиң кудумчулап чайгы үеде Азас хөлдү көөр дээн түгле республиканың иштинден эвес, кайыын-даа келген туристер эртер. Шак мындыг бажың безин каранкка чаржынчыг болурдур. Өрт-халап болза канчаар.

Хоорай-суурларның чазагайжыдылгазы бага аңгы-аңгы бажыңнарның арыг-шеверинден, ногаанчыдыгазындан хамаарыжыр болгай. Ээн бажыңнарның ажаалдазы, ону ажыглаар айтырыг көдээ Советтериниң хайгаараалыңга турган дег. Ээн чок дээш-ле соңгалын бузун, херимин үреп турарга, таарымча чок. Ажыт чер дилеп, арагалап турар улус-биле демиселди күштелдирери чүгүлә.

А. ОЮН.
Тожу район.

„Шынга" харыы

ЧАА СТАНЦИЯНЫ ТУДАР

Тээлиниң кывар-чаар чүүл кудар станциязының ажызын шүгүмчүлээн «Шын» солуң редакциязынга келген чагаага хамаарыштыр Кызыл-Мажалык нефтебазазының директору Н. С. Шафигулин мынчаар харыылаан:

«Нефтебазаның удуртукчулары улус депутаттарының Бай-Тайга райкүүскомунуң ажылдакчылары-биле кадыкшылыг белетиккеңер. Аңгы үеде оларның коданыында үжен ажыг бодаганнар мында доругун турар. Малчыннар Совет Тываның 40 чыл оюн тегеттинг үткүүр дээш бедиткен социалистиг хүлээлгеңе алган ажылдап турарлар.

Бо чылдың кыштаглаашкынынга Аймыкылар хынаарга, ында олар нүрүнеге тепе дүгү дужаар планын ажыр күүсеткеп. Малдың чаш төлү бүрүнү-биле камгалап алдынгаң.

Н. АНТУФЬЕВА
Эрзин район.

Политиктиг беседа

УЛУСТУҢ КҮЗЕЛ-СОРУУН

«...Советтерде каттышкан чон—күрүнеңи эргелеп башкарар кижилер ол-дур». Од ленинчи номчал бистиң социалистиг улусчу эрге-чагыргавыстың хүн бүрүде практиказында илергейлеттинип турар. Ынчаварга ол болза, бистиң чүрттүүн күрүзегинин дээди органының статузунда база ажылында долу болгаш бүгү талалыг бөттанып турар.

СССР-ниң Дээди Совединиң он бирги чымыжының 60 чыл эстеп сөңгүдалдар, ацаа холбаштырган сөңгүдаа компаниязы колдуунда-ла ажылчы чоннарның мурнунга Совет эргечагырганың отчёду, күрүзегин эргелеп башкарып-биле толээлеттиргеп кижилериниң ажылынга массаның контролюүн хевири болган.

• • •

Социалистиг күрүзегиң төлээлгелиг органнарының кол сорулгазы чүл дээш, оларның бүгү ажыл-чорудулгазы күш-ажылчы чоннуң тура-соруун улам долу илергейлээри болур. В. И. Ленинниң демдеглээнин болза: социалистиг революцияның түнелинде «Күрүзегин улустуң күзел-соруузуи эрге-ажынга ажылдаар албан черн болдурарынын» «ргежок чугулазы тылтыкхээр. (Чогаалдарының долу ыяшдазы, том 35, арыс 110)

Бүгү улустуң күзел-соруун илергейлеп база ажылдап турар ыңдыг албан черн херекхырында ССРЭ-ниң Дээди Соведи болур. Аңгы үеде 517 муң Советтерни баштавышаан Дээди Совет оларны чаңгыдай күрүзе системазында катыштырып турар. Бүрүзүнүң парламентинде дег хооллуктулгага болгаш күүсекчи эргечагырганың бошкалаашкыбоол турарындан ол кажаллыг Бистиң чүрттүүн Дээди Соведи болдунуң ажыл-чорудулгазында хооллуктулгаңы эргелеп башкарылганы база контрольду дүүштүрүп турар.

Россияның ажылчын аңгыазы социалистиг революциязы өөскүткеш, бодунуң политиктиг терилгедиин тургускан. Социализминиң үндезинерии тургускаңарын, ажыл-агыйлың социалистиг системазының тургустунгаңының түнелинде, бүдүрүлгени ниитилештиргеңиниң чорудулгазында ажылчын аңгы, бүгү ажылчы чоннар бүрүн эрге-чагырганы экономика талазына база түзүлүгүнә чедир алган. Бышкан социализминиң бадыткатыңың тургустунганы, процессаның дистиктиг-ниитилиг бүгү черниң, бүгү фабрикаларның, бүгү банкыларның эрге-чагырганың бүгүн эргелерин тодаргай, боттуг илергейлээни болур.

ССРЭ-ниң Дээди Соведи — хооллуктулгага ажыл-чорудулгазын боттандырар бүрүн эргелиг күрүзегин чаңгыс бүгү-ажилел органы. Ол ССРЭниң Конституциязын — Үндезин Хооллуктулгаң хүлээп алыр, ацаа немелдерни база оскерелгелерни киирер, күрүзеге хамаарыштыр бүгү эрге-чуруум тургузууп хооллуубиле быжыглаар, күрүзе организациязының хевирлерин болдаш системазын үндезилээр, оларны тургузарының чурумун тодарадаар, оларның эрге-хүлээлгелерин, структуразын, корум-чуруунун болдаш ажыл-чорудулгазының хевирлерин доктаадып тургузар.

Дээди Советтиң эрге-чагырганың бүрүн эргелеры ССРЭ-ниң Дээди Совединиң Президиумун, соңгуулуг-биле Совет Эвилелиниң чазаан тургузары-биле, ССРЭ-ниң Дээди Судун тургузары-биле, ССР Эвилелиниң Чиңгиме прокурорун томуйлаары-биле илергейлеттинип турар.

Күрүзе эрге-чагырганың дээди органы, оон Президиумун, палаталарының доктаамал комиссиялары министерстволарның болгаш ведомстволарның, Советтериниң бүгү системазының ажыл-чорудулганың контролугаар таламы-биле улут ажылаы чөптүп турар. Оны партия ошкө чугула деп санай турар. Бүдүрүлгениң ажыктыы, оптимизациязы, аныяк коммунистер школазының программаларын боттандырары, ону хөгжүдээнге хамаарыштыр күрүзе-чагырганың бүгү хевирлериниң доктаадып тургузар.

Дээди Советтиң эрге-чагырганың бүрүн эргелеринин дугаймында айтырыгже бүрүжаз идеологтарның талазындан доктаамал хандааншынарны кылып, атаканал келген, ССРЭ-ниң Дээди Соведи дээрге боттуг эрге-чагырганы одилевээн, чүгле «пропагандисчи орган-дыр» деп, олар алгырлаш турарлар. ...Дээди Советтиң хүлээп алган документилери соңгуулуг пиитиледдиң амыдыралынга болгаш долеоол бийдалыгың хөгжүдээнге хаяы салдарны чедирип турар.

Чижээ, атомнуг болгаш водородтуг боо-чеңсектиң шеңээрип зоругдаарының дугаймында Дээди Советтиң делегейниң бүгү чурттарының парламентилеринге кыйгырыын маңаа айтыры артык эвес... «Совет күрүзениң делегей байдалының болгаш даштыкы политиказының дугаймында» 1983 чылдың декабрында ССРЭ-ниң Дээди Совединиң хүлээп алган доктаалың совет кижилер болгаш делегейниң депшидегиг хөй-ниитиниң чаңгыс эң-сеткилдиг чүүлдүгүзүүшкүн-биле хүлээп көрген.

ССРЭ-ниң Дээди Соведи — Совет Эвилелиниң бүгү улустуң төлээлелгелиг органы. Ол болза бүгү улустуң соңгазы күрүзе эрге-чагырганының база чаңгыс дээди органы. ССРЭ-ниң Дээди Совединиң он бирги чымыжының депутаттарының составында 527 ажылчыннар (35,2 хуу), 242 колхозчулар (16,1 хуу) бар. Ынчангаш соңгуулуг-тарның чартыктап хөй кезии ажылчыннар болгаш колхозчулар. Депутаттарлап СЭКП кежигүннери болгаш кежигүнге кандыдаттар — 1071 ийикше, азы 71,4 хуу, партия кежигүнү эвестер — 428 азы 28,6 хуу, депутаттарның хөй чүрүүзү ССРЭ-ниң национальрының болгаш бичө улустарының төлээлекчилери.

Ажылчы чоннарның ямыбүрү социал белүткериниң болгаш профессиязарының чогуур төлээлекчилери Дээди Советте киргеп. Херээжеңнер (депутаттарның 32,8 хуузу), аныяктар (22 хуу). ССРЭ-ниң Дээди Совединиң чаа чымыжында хоочуннар, ортуман звеноның техниктиг интеллигенциязы, амыдырал хандырылганың болгаш өскө-даа белүткериниң ажылдакчылары долузу-биле төлээлеттиргеп.

Дээди Советке соңгуулуг-тарганнарның төлээлекчи хевирлиничиң депутат бүрүзү ажылының дугаймында соңгуучуларга доктаамал отчёдун баарын-биле, олардан ыяшбыктырбайн баар болза, бүрүн эргелиниң хуусаазы доозулбаанда, ону дедир кыйгыртыры-биле илергейлеттинип турар. Ленинниң бодалы-биле алырга, улусчу төлөлекчи болза, соңгуучуларның күзел-соруун база соңгуулгаларын илергейлээр, ону соңгуул төлээлеттиргенiнiң мурнунга бүрүн харысалгалыг болур.

ССРЭ-ниң Дээди Соведи

АНЫЯК КОММУНИСТЕР ШКОЛАЗЫ

СЭКП Сүт-Хөл райкомуунуң чанында аныяк коммунистер школазын партия райком, -нуң партийжи-организастыг ажылдар кылдыкшы эргелекчизи Д.-Б. Ондар удуртуп турар. Школазда 37 аныяк коммунист хевээ туттуруглаан болгаш кичөөлдериниң түңнел программа бүгүзээр айдыс бир удаа доктаамал эртүрүп турар. Оларга канчаар эртүп турарыл? Чаа теманы, дедээлеп ээлээр мурнунда, эрткен кичөөдө чөрөөген ану дыңнакчыларның он үзүнүң кичөөлин эртүрер доктор болгаш эрткен кичөөлдиң ыяшбыктырбайн ыяшбыктырбайн ап турар.

Эрткен кичөөлдерге «Партияга хүлээп алдырыкшы», «Аныяк коммунистерниң жизнидилгези», «Партия кежигүнериниң авангардыгы ролүн бедидер талазы-биле партия организациязының роду», «Идеологтуг болгаш масса-политиктиг ажылын эжиндер дугаймында» СЭКП ТК-ниң июнь (1983 ч.) Пленумунуң доклады болгаш оон-даа, оске темаларга кичөөлдерни бедик дедиелеп эртүрүп. Бо темаларга чергелештир «Районнуң социалистиг экономиктиг хөгжүдээнге үжен ажыг бодаганнар мында доругун турар. Малчыннар Совет Тываның 40 чыл оюн тегеттинг үткүүр дээш бедиткен социалистиг хүлээлгеңе алган ажылдап турарлар. Аңгы үеде оларның коданыында үжен ажыг бодаганнар мында доругун турар. Малчыннар Совет Тываның 40 чыл оюн тегеттинг үткүүр дээш бедиткен социалистиг хүлээлгеңе алган ажылдап турарлар.

Н. АНТУФЬЕВА
Эрзин район.

ТЕВЕЖИЛЕР

Валера биле Чинсья Аймыкылар үш чыл бүрүнгээр комсомолчу пүүвүнүн-биле «Чаа орук» совхозка малчыннап эгелээн. Аныяк малчыннар бир кодан тевени хүлээп алганнар. Эрткен чылын олар нүрүнеге тепе дүгү дужаар планын ажыр күүсеткеп. Малдың чаш төлү бүрүнү-биле камгалап алдынгаң.

Бо чылдың кыштаглаашкынынга Аймыкылар хынаарга, ында олар нүрүнеге тепе дүгү дужаар планын ажыр күүсеткеп. Малдың чаш төлү бүрүнү-биле камгалап алдынгаң.

«КҮШ-АЖЫЛДЫҢ ХООЧУНУ» МЕДАЛЬ-БИЛЕ ШАҢНААР ДУГАЙЫНДА

Тыва АССР-ниң Дээди Совединиң Президиумунуң

Ч а р л ы ы

(Эгези № 107 «Шында»).

Кара-оол Таспай-оолович **Монгуш** — Тоора аттыг совхоздуң малчыны.

Екатерина Петровна **Огнева** — Дуржулга станциязының ажылчыны.

Клаг Такчайевич **Оюң** — Дуржулга станциязының ажылчыны.

Екатерина Константиновна **Петунина** — Бай-Хаак суурда теп ажаалга кассатының ӧрелекчини.

Ирина Васильевна **Потылицына** — Балгазын суурда республика туберкулездиг санаториязының дезинфектору.

Татьяна Георгиевна **Рыженкова** — Сосновка ортумак школазының башкызы.

Сюрюкма Бизаковна **Седен** — «Коммунизмниң хереди» совхозтуң ажылчыны.

Валентина Петровна **Середкина** — Бай Хаактың хлеб заводунуң ажылчыны.

Мария Ивановна **Ширляева** — улус депутаттарының район Советиниң күзекомунуң сан кылдыжының кол бухгалтери.

Анна Терентьевна **Чистобаева** — Тываның электри четкилериниң РРС-3 харылзаазының электромонтёру.

ТЕС-ХЕМ РАЙОНДАН

Василий Баа-Хөөевич **Доруу** — «Тес-Хем» совхозтуң малчыны.

Роман Иннокентович **Калдар-оол** — районнуң теп эмнелгезиниң кол эмчизи.

Быжыкты Бӱзүрейовна **Сандыкмаа** — «Кызыгаар» совхозтуң ажылчыны.

Оюмаа Сандыйовна **Соян** — «Кызыгаар» совхозтуң ажылчыны.

Кыргыс Шоолайовна **Хертек** — «Тес-Хем» аңчыыр-тывыш ажыл-агыйының таныжы.

УЛУГ-ХЕМ РАЙОНДАН

Екатерина Александровна **Алексеева** — «Шагонартиэстрой» трестиң биче механизация ӧрелелиниң ажылчыны.

Николай Андреевич **Дугин** — Шагаан-Арыгның харылзаа бедиришиниң электромонтёру.

Николай Николаевич **Евсеев** — «Теремок» дези-саттың хемчӱм талазы-биле удурукчузу.

Мария Семёновна **Ефремова** — Шагаан-Арыгның харылзаа бедиришиниң операторлуу.

Клавдия Алексеевна **Самкова** — «Ручеек» уруглар садының ӧрелекчини.

Мария Калиновна **Суконатая** — «Шагонартиэстрой» трестиң биче механизация ӧрелелиниң улуг бухгалтери.

Василий Петрович **Шабанов** — чоннуң амыдырал хандырылгазының районда бӱдүрүлге эргелелиниң идик даараакчызы.

ЭРЗИН РАЙОНДАН

Айынжы Байон-Хөөевна **Балгай** — «Мөрен» совхозтуң ажылчыны.

Норлаа Ликтановна **Данзан** — Бай-Даг ортумак школазының башкызы.

Ворбак Амырбитовна **Өртен** — теп ажаалга кассазының кол бухгалтери.

Нугуй Курович **Шулуу** — чурттарга - коммунал ажылагый эргелелиниң слесары.

КЫЗЫЛ ХООРАЙДАН

Александра Николаевна **Беспрозванных** — Тываның автосептелге заводунуң ажылчыны.

Лидия Андреевна **Байборекдина** — Тараа продуктулар ӧрелелиниң Кызылда сангаралга базазының ажылчыны.

Мария Викторовна **Волкова** — республиканың онкология диспансериниң диетсестразы.

Анатолий Васильевич **Десяткин** — карга четпестериниң Бӱгү-россия ниитилелиниң республика башкаар черииниң даргазы.

Алексей Артаевич **Дугержап** — «Шын» солун редакциязының киллзе ӧрелекчиэн.

Нина Васильевна **Жирова** — «Тудуг незектери» комбинаттың ажылчыны.

Анна Иустовна **Караченцева** — «Кызыл» гостиницаның ажылчыны.

Мария Иванова **Кудрина** — Сӱлдер министерстводуңу автобӱдүрүлгезиниң ажылчыны.

Алексей Иванович **Лытькин** — № 2 АТБ-ниң чолаачылыы.

Георгий Тимофеевич **Огнёв** — «Хүндүлелдиг Демдек» орденниг геология-шинчилеп экспедициязының кол бухгалтери.

Лидия Александровна **Огоренко** — СЭКП обкомуның улуг машинаачызы.

Раиса Павловна **Румянцева** — республикалыг онкология диспансериниң эмнэ сестразы.

Гавриил Степанович **Седельников** — «Красноярскстройтранс» трестиң автобазазының слесары.

Иван Васильевич **Сермакин** — «Тыва тудуг» трестиң 58 дугаар тудуг ӧрелелиниң мастери.

Александр Михеевич **Ткачёв** — республика типографиязының цех мастери.

Евдокия Никандровна **Тупицина** — № 40 сес чыл дузалал школазының башкызы.

Николай Иосифович **Широков** — Харылзаанып бӱдүрүлге-техниктиг ӧрелелиниң автобазазының чолаачызы.

Тыва АССР-ниң Дээди Совединиң Президиумунуң Даргазы М. МЕНДУМЕ.
Тыва АССР-ниң Дээди Совединиң Президиумунуң Секретары Н. БОПДУ.

Кызыл хоорай,
1984 чылдың апрель 27.

ХООЧУННУҢ ЧОРГААРАЛЫ

Барыын-Хемчик районнуң «Шекпээрге» чурттап турган ол чеди харлыг Опчакай Дизээкинниҥ Моңгуш «Шын» солундан оназа солун медээ ӧмчээн: «1938 чылдың июнь 5-те Элегесте курэкономнуң үндезилеттинип тургустуғанындан бээр ол чыл ооң байырлап эрттирген. Анаа Тока, Товарищтай баштаан даргалар кээп курэкономнуң ажыл-ижи-биле ханзыр танышкан. Байырлыг хураага «Курэкономнуң 10 чыл ооң болгаш часкы тарылганы доосканы» деп илеткелди директор Кара-оол кылган. Хоочуннарга болгаш часкы хову ажылдарының мурнанчыларынга акша шаҥналдарын тывыскан. Ол хүн эр. херээжен күш-культуржуларның ооң коргузуглери болган. Шилиндек 32 мӧгенниң күрээни болган. Кежээ «Чечек», «Үүр даргазынга үш чыя болдум» деп шилиерии чон солуурган көрген»... деп бижээнии ӧмчээш, ажылчын болуру магалыг-дыр, ажылчын деп атты канчап чедип алырыл дээп күзел чалыы назынныын хып дээн чезинде аныяк кижини амыратпастааш туруп-кан.

Ол-ла чайын, августуң бир иэнг үүнүнде ноҥуун төвү Кызыл-Мажалыкка ол чедип келген. Элегес курэкономга ажылчыннар чыып турар деп каш аныяктар чугаалашкан турган. Күзелиниҥ аайлашканынга амыран, кожуун чагыргазынга баргаш, шыҥыланган холга алнан...

Алгы-неш чүдүүп каан машина кырынга олургулапканнар. Чайныц ол оязагай үезинде корбээн черии ворул, ашпаан арттарын ажып кешпээн хемнерии кежип чорааш, Элегеске чедип келгеннер. Хем ооруунда улуг ховуҥуң недээзи-биле бадыр-ып келген албек суглуг улуг буганы, суттатгыг ховуда чер-чери-биле чалгып чыдар кызыл-тастың, суданың, арбайның, чинге-тараның чаагай үнүжүп магадап, күрүне ажыл-агыйы магалыг болуур чүве-дир деп бодап, ам ооң доктаамал ажылчыны болуур апарганыга ол кызыгаар чок ооргоп.

Баштайгы дээреде Опчалайны ажыл аттары кадарып турар Бады-Сүүгиге дүзээлангчыладып каан. Кыш дүжүп кээрге, Тал-Бажының аъргаларындан шанакты аът-биле тудуг мяҥы, токпак соортуг ажылче шилчээн. Күш-ажылга дадыкпаан аныяк кижиге бо ажыл шыҥы шылгалда болган. Ооң эгелээш каш чыл улаштыр Тал-Бажының, Кара-Сугнуң, Сарыг-Баалыктың аъргажиниериҥе тудуг ыяҥы, токпак белетиэрип, ыяҥы шанак-биле, чайын терге-биле ону сеортуп, аныяктардан тургустунган бригадага ол ажылчынның слугуг шилиэлээн эртыен.

Бодунга хүлиҥген аъттарга, эт-хереҥселге камныг, күш-ажылга ынак аныяк кижи эш-ӧскүлеп каш чыл дургузунда ыяалып үнүп келген. Күрүкономнуң чаа директору Кижнир-оол, нам комитединиң секретары Негей олар Опчакайның эки мөзулуун үнелеп. 1940 чылда ону директорлуң болгаш түскай эртемнигленип аныядан мунар аъттарын алырып, ажаар ажылчын бодургаан. Байыр-иладымда аът чарыныҥга мурнучче дирт даванныг мал эрттирип корбээн Челеп-Мелдер биле Чыраа-Бора база Опчакайның холунга өскен.

— Кыяыга улуг дуралдыр болгу бээр. Ыяаар Кижнир-оол дарганы үдеп баар турдум, чүгүрүк аът мунаныҥ хамчок сундуулуг ишти. 1941 чылда Ада-чурттуң Улуг дайыны эгелээнден бээр ай-даа четпээлекте, күрүкономдан Кызыл шеригге болек кыладыр эң эки 40 аътты, аъш-чемни болгаш ооң-даа өскө белекти чорутпаан. Шилиттиҥнеҥ аъттарның баяыҥга Чеҥер-Мелдер биле Чыраа-Борааны ыяктап дерээш, сугуга үдүүскан Гитлерниң идегелерии. Совет чурттан чидүр сыныжырыҥга киржир дээш чорүл турар аъттарлыгты үдеп тура, оларга чугаалаяныр. «Дайзының аттыя оҥуга четтирибейн, мандыгыр демиселчиер!» дээ. Бирээ сөглеп аъдын кайгап бис — деп, Опчакай Дитинжиевич сактып чугаалаяр.

1944 чылдың октябрь. Тыва Совет Эвилелиниң составынга ыяк тура-биле кат-тыжып киҥнеп. Тоогуулуг ол болдуушкуна О. Д. Монгуш, бӱгү тыва киҥнилер-биле бир дөмей. сеткилиниҥ ханыяндан ооргоп.

Ооҥгу ӧөн, уругларының иезин Мандыжаа-биле дерттеп алыг чыл кады чаптаан, колхоз, совхоз ажылы ишкил, пенсиияже үзүүже хөдүн ношнаш кыдып корбээнер.

Үжен тос дерлеч чыл бурунгаар Элегес суур ийи бичии ногуулуг-тут чейлес магазинниг, 30—40 хире бажыңнардыг турган болза, ам он ажыг улуг, биче, оны арааныда Ленин, Рабочая аттыг асфальтылыг кудумчуларлыг улуг суур болган. Ыяда аъш-чем, үлегүүр барааныяның 5 магазинге, 150 ӧөрүмчүлүг, 25 чыл сомбулан 27 ӧөрүмдүг чыдыгый ажыктыг амбулаторияга, аптекага, ажыктаныяга, ажыдыягыяның хевээ алыяы ажыктаныяга турушкун, чурттаяга кылдаа-ла, ийи ыяы Культурага бажыңы бастаан чедиде ооң аайын чедилеп, ыяаш ӧөрүмдүг-дүлүг улуг бӱдүрүлге үүдүгүнде, ооң ыяаныяга үүдүгүнде ажыктаныяга ӧөрүмдүг ыяаш ӧөрүмдүг бар. Ынчангаш Тываның

Совет Тываның 40 чылынга уткуштуп

ААЛЧЫЛАРЫВЫС — ССР ЭВИЛЕЛИНИҢ УЛУГ ТЕАТРЫНЫҢ АРТИСТЕРИ

ССР Эвилелиниң Улуг театрының бодук артистери бистиң республикада концерттер көргүзүп келгевилер. Аалчыларның башкайгы концерттерин нанысылалдың чурттакчылары май 8—9-та совущуган көрген.

Улуг Совет Эвилелиниң составынга эки тура-биле каттышканындан бээр 40 чыл оюн байырлаарынга белеткенип турар бистиң республикавыста делегацияга алдаржаан Улуг театрның бодук артистери аалдан келгени өөрүнүүр болуушкун.

Ол дээрге, совет улустуң хөй национал улуг өг-бүлеевиниң бүзүлбас найырамдыың база бир чаймаанчак херечиян-дир. Совет Эвилелиниң бүгү улустарының, хамыктың мурнунда улуг орус улустуң хүн бүрү детинмче дузаламчылының ачызында тыва улустуң национал хевирилиг, социалистиг уткашыларлыг культураны чечектелген. Улуг театрның артистериниң келгени уран чүүлдүн сайзыраарынга идиг бээр. Хөй национал совет улустарның ырылары, аялгалары, шүлүктери Совет Тываның бодуң санында чаңдыланып турарын дыңнап болур. Улуг театрның артистериниң күүселдеевинде делегацияның сураглыг классиктери Римский-Корсаковтуң, Рахманиновтуң, Чайковскийниң, Гендельдиң чогаалдарындан ариаларын, романстарны бо хүнүвердө сонуургап көөр, дыңнаар арганы болганывыс бл. ССРЭ-ниң Улуг театрындан артистер келир деп медээ чүүл найысылал Кызылдың эвес, харын республиканың аймаа-чоннуң сонуургаткан. Бичаангаш концерттерни чоп четтирилеп манап турган.

Аалчылар-биле арадан-да Ленинчи комсомол шаңналының лауреады. Күргүнө шаңналының лауреады, РСФСР-ниң улустуң артизи Александр Ворошило база бар.

Артистерни көрүкчүлер коңчуг чылыы-биле утпуп ап, үзүлбес, дынматтаг адыш часкаашкыны-биле хатап-катап чалап турган. А. Ворошилонуң күүселдевинде композитор Туликовтуң «Терозы чурт», Чайковскийниң «Хотел бы в единое слово» деп ырыларны, Римский Корсаковтуң «Снегурочка» деп операзындан Мизгирьниң ариозозу көрүкчүлерни кайгаткан. Ырлажыңгы күштүг, делгем үнүп коңчап черле магадавас боор!

РСФСР-ниң улустуң артизи Александр Ворошило мынча дээн: «Сиберивисте кайгамчык публика-дыр. Уран чүүлдү ынак үнелеп билир, күүселдеем эки хүлээп алыр-дыр. Шак мындыг көрүкчүлер мурнунга ажыдаары артистерге чиик, улам-на хөйүү ырлап бээрин күзээр-дир мен. Моон соңгаар планымда — Верди-ниң «Травиата» деп операзындан Жермонну, «Дон Карлостан» Ди Луканы ырлаварынга белеткеп турар мен. Оон аңгыда чурт иштинге болган даштыкыже концерттер-биле чоруурун уламчылаар бис.

Кызылчыларга болган совет Тываның бүгү чонунга күш-ажылчы улуг чедишкинниерин күзедивис. Чылыы-биле утпуп, хүлээп алганывыга четтирдивисче.

Аныяк солист Наталья Пустовая көрүкчүлериниң ынакшылыы, сонуургалыы чаалап алган. Композитор Пуччиниинин «Богема» деп операзындан Мюзеттаның ардалыын-даа, Римский-Корсаковтуң «Снегурочка» деп операзында Снегурочканың ариязын-даа, орус улустуң ырызы «Волга — хемчигеш-даа... ырлааны дынматтаг адыш часкаашкыны-биле болдурган, ынчангаш артисти көрүкчүлер катап-катап дилеп турган.

Бистиң корреспондентивистиң дилээ-биле бодунуң дүгайынга аныяк артист мынчаар чугаалаан: «Москвага институт дооскан соонда Саратов хоорайга башкай филармонияга, оон соонда театрга ажылдадым. Ү Улуг театрда ам 3 чыл ажылдап тур мен. Ол үениң дүргүзүүнде «Царская невеста» (Римский-Корсаковтуң) Марфаны, композитор Россинниң «Севильский цирюльник» Розинаны, Моцарттың «Так поступают все женщины» деп операзындан Деспинаны болгаш оон-даа өске чүүлдерни күүсеткилээн мен. Композитор Вердиниң «Травиатадан» Виолеттуну ырлаарын белеткеп турар мен. Сибирь хоорайларынга, Ленинградка, Украинага, Кавказка, Уралга концертивисте-биле аалдап чоруулаан бис. Тываның көрүкчүлери бистиң тергиин эки хүлээп алды. Катап база келиксээр-дир мен».

Секстеттиң (6 кижилиг) күүселдеевинде «Пассакалия» (Гендель-диң), «Венгр танцы» (Брамс), «Элегия» (Рахманинов) болгаш өске-даа чараш аялгалар таалаачыг куттулуп, бирде холадып, бирде оңейлеп турганывыг.

Солун концертти сеткил ханыш көрген чоп артистер-биле чылыы-биле байырлашкан.

Н. ООРЖАК.

ЧУРУКТАРДА: (үстүнде) РСФСР-ниң улустуң артизи Александр Ворошило, (адаанда) Улуг театрның аныяк солизи Наталья Пустовая концерт үезинде

О. ОХЕМЧИКТИҢ фотолары.

СОВХОЗТАР АЖЫЛЧЕ ЧАЛАП ТУР

Бии-Хемниң «Өөк», Каа-Хемниң «Красное знамя», «Улуг Октябрь», «Енисей», «Бурунгаар», «Совет Тыва», Кызыл районнуң «Тинелге», «Шамбалыг», «Кара-Хаак», Тандының «Коммунизмниң херели», С. К. Тока аттыг совхозтары Бай-Тайга, Барыын-Хемчик, Овүр, Чоон-Хемчик, Сүт-Хол болгаш Улуг-Хем районнардан хойнуларны, механизаторларны, инек кадарчыларын ажылдап чедип кээрибиле чалап турарын Тыва АССР-ниң күрүне комитединиң ажылдаар-кадрлар управлениези медээлеп турар. Айыткан совхозтарга өг-бүлезинбиле кады ажылдап чедип көөр кижилерге Тыва АССР-ниң Күш-ажыл талазы-биле күркомитеди харыүдага акша пособиезин тыпсыр. Оларны ажылга хүлээп алыр совхозтар баштайгы ийи чылда чогуур чинчелелерни тыпсыр: квартира холезинин төлевес, хөмүр-дашты, одаар ыяштыг, электри одалгазын, электри чырыдылгазын, тус черлерге докпаттынган нормалар ёзугаар газты халас бээр болгаш өске-даа түүлдер-биле база хандырар. **Билдиримээн айтырыгларны дараазында адрестен айтырып алыр:** Кызыл хоорай, В. И. Ленин шөлү. Советтер бажыңы, кабинет № 422. Күш-ажыл талазы-биле күркомитет. Телефоннары 2-34-42, 2-41-03. Оон аңгыда Чоон-Хемчик болгаш Улуг-Хем райкүүскомнарның күш-ажыл талазы-биле килдистеринден болгаш үстүнде айыткан совхозтарның кадрлар килдистеринден база айтырып ап болур.

СПОРТ • СПОРТ • СПОРТ • СПОРТ •

ЧАҢЧЫЛ ЁЗУГААР

Кросска «Тываның аныяктары» солуунуң шаңналдары дээш Улуг тиилелгениң 39 чыл оюнга база Совет Тываның 40 чыл оюнга тураскаткан чаңчыл болган маргылдаа байырлал хүнүнде Кызылдың кудумчуларынга эртикеп. Аңаа хоорайның будуруглуг, албан организацияларындан, дээди болгаш орта мак өөредилге черлериниден, школалардан барык ийи муң хире күш-культуржулар болгаш спортчулар шаңналдыг черлер дээш турушканнар.

Ол кросска будуруглелерден Тываның электри четкилериниң үлетпүр барааннар садыынын, «Востоксевтехмонтаж» эрелелиниң, 48-кп тудуут эрелелиниң, авиабудуруглениң, ыяш ажыл-агый министерствозунуң, өөредилге черлериниден Күргүнниң Кызылда педагогика институдунуң, Красноярскиниң политехниктиг институдунуң Кызылда филиалының база автоорук техникумунуң, №№ 2, 3, 14, 15, 7 школаларның, Кызыл гарнизонунуң командалары эң шедиктиг кылдыын.

Эрткен 34-кү кросска болуктер аймы-биле тиилекчи болган командаларга болгаш спортуларга «Тываның аныяктары» солуунуң редактору Ш. Д. Куулар шаңналдарны тывыскан.

ЧУРУКТА: кросс үезинде старт.

В. КАРА-САЛДЫҢ фотозу.

Республика чемпиону ат дээш

Ча адарынга команда аймы-биле болгаш хүүда республиканың бирги чери дээш дөрт хүн уламчылаан маргылдаа доозулган.

«Динамо», «Спартак», «Урожай» болгаш «Трудовые резервы» эки тура спорт ниитилелдериниң командалары маргылдаага эки белеткелдини көргүскен болгаш организастыг эки денелге ол эртикен. Ылаңгыя «Динамонуң» командазы өске командалардан ыракта хөй санны алгаш, тиилекчи болуп, бирги чергениң дипломун алган. «Урожай» ниитилелдиң командазы ийги чергениң дипломун болгаш вымпелди чаалап алган. «Спартак» эки тура спорт ниитилелиниң шыырак командазы бо удаада үшүү черни эзелээн. Үк команданың шыырак спортчузу ча адарынга, спорт мастери, хоорайның бирги чери дээш чөөкта эрткен маргылдаага ийиги черни алган Геннадий Монгуш шериг хүдээлгезин эрттирерн-биле чорукканындан база педагогика институдунда Чечен Монгуш чептүг чылдагаан-биле киришээнниден спартакчылар хөй санны чидиргеш. «Урожайга» мурнадыкпаны ол.

Оон аңгыда республиканың бо маргылдаазы аныяк спортчуларның мергежили озуп, аныяктар дуржулгалыг спортчуларның шыырак удурланыкчылары болуп турарын көргүскен. Оларга спорт мастериниге кандидаттар тоску классчы Ю. Доңгак, оңгу классчы Л. Михайленко, сескн классчы Э. Семёнова болгаш оон-даа өскелер хамаарыжыр.

Хереженден улус аразынга маргылдаага ССРЭ-ниң спорт мастери Г. Огиёва эң хөй санны алгаш, республиканың түлгап чемпиону ат алган. Спортчу дээди мергежил школазының улус тренери Галина Огиёва 70+70, 60+60, 50+50 метрден мергежилгелерге шупту-дунга тиилекчи болуп, бирги шаңналдарлыг болган. Сосновка ортумак школазының сескн классчызы, спорт мастери атты чоокта чаа алган Елена Тутатчикова 50+50 метрге бирги, 60+60 метрге ийиги черни эзлээн. 70+70, 50+50 метрлерге ийиги черле Л. Щербинина үнген. Оңгу классчы Л. Михайленко 50+50, 30+30 метриниң мергежилгелерге үшкү черни эзлеп, аныяк спортчу эки түңнелдерни көргүскени ол.

Эр улус аразынга маргылдааларга ча адарынга спорт мастери Виктор Сарыг-оол чымса-даа мурнатпайн, шупту төмөнээлериниң мергежилгезининге ойнап алгаш, республиканың чемпиону атты алган. Спорт мастери, ча адаанга республиканың улус тренери Владимир Сырат, спорт мастериниге кандидат Юрий Доңгак олар хөй санны ап шаңналдыг черлерни эзлээннер.

Бистиң корр.

РЕКОРДЧУ БЕДИК

Караганда чурттуг Сергей Зосимович 236 сантиметр бедикте планканы ажа халып шыдаан. Ол көргүзүг дээрге ССРЭ-ниң рекордундан бир сантиметр бедик болгаш Европаның рекордунга деңнежип турар. Ону С. Зосимович чиик атлетикага студентилериниң Ташкентиге эрткен маргылдааларынга конкурстан даштаап киржип тургаш чедип алган.

Рекордсменниң дугайында оон дагдыныкчызы Вячеслав Орлов мынчаар чугаалаан: баштайгы тренери Сергей Галицкий аныяк оолду менээ сумелээн үеден бээр 5 чыл иштинде оон-биле кады ажылдап келдивис. Ынчан Сергейниң көргүзүү 208 сантиметр турган. Оон 20 сантиметрге көдүрүлүп, түңнелди эжиждер аргалыг болдувус. Оон-биле өөрүлеп ораай ооңумнаан... Ынчалза-даа доктаамалчаанывыга сетилп ооңургап болуур турган.

229 сантиметр хүүда рекорду-биле Сергей Ташкент стадионунга келген. 7 сантиметр канчап ындыг дүрген немеп алдынганыл? Бедиин халымыр мурнунда маңнап алырының чаа вариантызының ачызында ол чедип алдынган.

ЧАЖЫНДАН ӨӨРЕДИР

Тыва хүрешке школачы оолдар аразынга хүүда болгаш команда аймы-биле маргылдааны республиканың «Спартак» эки тура спорт ниитилели эрттирген.

Шемни школазының өөренчилери алышкылар Кайгал-оол, Кешкен-оол, Валентин, Дамир, Шолбан Ховалыгларның хүрежин улуг, бичке көрүкчүлер магадаанар. Оларның улуу Шолбан 60 кг чедир денгнге тиилекчи болуп үнген. Кешкен-оол (29 кг) бодуңуп деңзинге ийиги, а Валентин (26 кг) база ийиги, Кайгал-оол (38 кг) дөртку черни эзлээннер. Алышкыларның бичиизи Дамир 26 кг чедир деңзинин мегелер аразынга дөртку черде болган.

Боттарының деңзининг категориязынга Радиш Куулар (Шемн), Сергей Ооржак (Кызыл), Слава Монгуш (Шемн), Виталий Дембирель (№ 2 школа), Ай-Чүрек Ховалыг (школа-интернат), Арбай-оол Доңгак (Кызыл), Андрей Хомушку (№ 2 школа), Омак Нацын-оол (школа-интернат), Орлан Куулар (Шемн), Ачет Хунай-оол (№ 3 школа) олар-тус-тузунда тиилекчи болганнар.

Команда аймы-биле бирги черни № 2, 3, 14, 15 школаларның, школа-интернатның шилиндек командазы, ийиги черни Шемниң, үшкү черни Хову-Аксының школалары эзлээннер.

Б. КЕНЕШ.

КЫЗЫЛДЫҢ № 4 ОРТУМАК ПРОФТЕХУЧИЛИЩЕЗИ

1984—1985 өөредилге чылында дараазында тускай эртемнерге белетиззри-биле өөренчилерни хүлээп ап турар,

8 класс дооскандар 3 чыл хуусаалыг өөренир болгаш тудуг бызаңчызының, кан болгаш демир-бетон конструкцияларның дашчы-монтажнигинин, тудугнун штукатур-малярының, слесарь-сантехниктин, газ-биле каннакчының, суургалыг кран машинизнинин, хол-биле кууседир электросварщиктин, экскаватор машинизнинин, автомобиль кранының машинизнинин, электромонтажниктин тускай мергежилдерин шингээдип алыр.

Ортумак школа дооскандар 10 ай хуусаалыг өөренир болгаш тудугжу дашчының болгаш маляр-штукатурзуның мергежилдерни чедип алыр.

Киреринин нөлелделери:

Сес чылдың ниитя билиг школазын дооскан ооллар-ны болгаш уругларны хоорайның ортумак профтехучилищезинге хүлээп алыр. Ортумак билиглиг 17 харлыг болган оон-даа ору назылыг ооллар-ны, уругларны бир чыл хуусаалыг өөренир кылдыр хүлээп алыр. Бир чыл хуусаалыг өөренир сургуулдарга айда 70 рубль стипендия бээр.

Хүлээп алырының чуруму:

Шилип алган профессиязын айытпышаан, хүлээп алыр дугайында билдиришкинни училище директорунуң адынга киирер. Билиниң дугайында хереңнолдя азы аттестатты, № 286 майын бөлүгээр эмчи шыдылгазым, 3×4 хемчеелдиг 6 фото-чуруктарны ВЛКСМ комитединиң болгаш школа администрациязының чоруткан бижиин билдиришкинге кожар. Училищеге келгеннер тейлеп турар биниинет паспорттарын болгаш шеригге кедиргиниңнин паспортунар келдиришкин хереңнелдин эккеп көргүзер. Училищеге киирер дугайында билдиришкинни бижээнинер эмчи шынчылгазын эртер.

Өөредилгеге киир саналарының болгаш өөредириниң чуруму:

Билдиришкиннер киргеннер-биле беседаны хүлээп алышкын комиссиязы кылыр болгаш шилип алган профессиязынга, училищеге өөренириниң, будуруглуг ажылдаарының негелделеринге хамаарыштыр тайылбыр бээр.

Хүлээп алышкынны киреринин шылгалдалары чокка чорудар. Профессионал-техниктиг училищелерге өөредири халас болуур. Профтехучилищелерниң өөренчилерин аъш-чем болгаш аяк бөлө тускай дептер-биле хандырар. Хүндүс өөредилгелиг профтехучилищелерге өөренчилерниң будуруглуг өөредилгезиниң шүүлтезин ажылдары дээш оларга акша төлевирин алыскаанының 20 хүүлуу, хемчеелдиг кылдыр бээр.

Өскө хоорайлардан келгеннерни иштин чуртталга базымы-биле хандырар. Хүндүс өөредилгелиг профтехучилищелерге өөренген уезин үзүктелишкин чок ажыл стажында киир саналар. Ортумак профтехучилищени доосканнарга дипломнарны тыпсыр, профессиязының аймы-биле разрядтарны бээр. Профтехучилищени контуут эки болгаш эки демдектерлиг доосканнарны училищениң дирекциязы дээди өөредилге черлериниге өөредир кылдыр сумелээр.

Училищеге волейболдуң, хостуг хүрештиң, хаактың, чиик атлетиканың, бокстуг спорт секциялары ажыыдаар. Уроң чүүл белгүнери база ажыыдаар.

Училищениң адреси: Кызыл хоорай, Магистральная кудумчу, баланс № 1, хүлээп алышкын комиссиязы, телефоннары: 2-34-44, 2-24-09. № болгаш 8 автобустар-биле училищеге чедип көөр болур.

«КАА-ХЕМ» ХӘМҮР-ДАШ РАЗРЕЗИНИҢ

системазынга доктаамал ажылдаар кылдыр дараазында спецналистерни чалап турар.

Чадаана участогунга доктаамал ажылдаар кылдыр кол энергетикти, шалыны 200 рубль, даг диспетчерин, шалыны — 160 рубль, даг участогунуң механигин, шалыны — 180 рубль, транспорт цехиниң мастерин, шалыны — 165 рубль. Хөй чылдарда ажылдаанны дээш немелде төлевирин боор болгаш ужуртаалыг-биле хандырар. Чадаана участогунуң адреси: Чадаана хоорай. Чадаананың хөмүр-даш разрези, кадрлар килдизин. Чадаанада телефону 2-79.

Каа-Хем участогунга дараазында ажылдакчыларны чалап турар: быланчы-бетонщиктер, слесарь-сантехниктер, машинчылар, таңмыдан тескедаткылар машинистери болгаш оларның дуралакчылары, электрослесарьлар, автомашиналар септээр слесарьлар, бухгалтер, кадр килдизинин инспектору, чурттагга-коммунал килдизинин начальниги, секретарь-машинакчы.

Хөй чылдарда ажылдаан дээш база чыл түңнелдерин бүзүлгаар немелде төлевирни боор. Разрезтиң ажылдакчыларынга чөвүлелдиг ирек бүзүлгаар хөмүр-дашты бээр, ажылга алган черинин автобустары-биле чедирер. чурттагга шөлүн эзлечер бүзүлгаар бээр.

Адреси: Кызыл хоорай, «Каа-Хем» хөмүр-даш разрези, телефону 99-11-25.

ТЕЛЕВИДЕНИЕ

МАЙ 11-ДЕ БИРГИ ПРОГРАММА МОСКВАДАН

8.00 — «Ус». 8.40 — Эртенги гимнастика. 8.55 — «Маадырлыг чоруктуң школазы». 9.55 — «Меня ждут на Земле». Уран-чечен фильм. 11.15 — «Ыры ыжи-биле кады артар». 12.15 — Телемедээлер. 12.20 — 14.15 — Чапсар. 14.15 — Телемедээлер. 14.30 — Документалдыг фильмнер. 15.30 — Кировоград хоорайның ырының болгаш танцының «Весна» ансамблиниң концерти. 15.50 — Бүгүдеге стадион. 16.25 — Сээн ленинчи бибилиотекаң. В. И. Ленин — «Материализм болгаш эмпириокритицизм». 16.55 — Мультфильм. 17.35 — М. Мусоргский аттыг Уралдың Күргүне консерваториязының башкыларының болгаш студентилериниң концерти. 18.00 — Эртем болгаш амыдырал. 18.30 — Бистиң бажыңывыста чечевтер. 18.45 — Бөгүн делегейде. 19.00 — Документалдыг телефильм. 19.15 — М. Фрадкинниң чогаалдарындан концерт. 21.00 — «Үе». 21.30 — «М. Ю. Лермонтов. «Демон». Фильм-концерт. 22.15 — Совет чуруулга уран чүүлү Ада-чурттуң Улуг дайынының чылдарында. 22.45 — Бөгүн делегейде. 23.00 — Футболга ССРЭ чемпионады. «Динамо» (Москва) — «Спартак». 23.45 — Делегейниң чадаг-терге чарыгы. 00.45 — 01.00 — «Кадык болур дизинде».

ИЙИГИ ПРОГРАММА МОСКВАДАН

8.00 — Эртенги гимнастика. 8.15 — Эртем-нептереллиг фильм. 8.35, 9.35 — География 8-ки класс. Закавказьениң экономиктиг районы. 9.05, 12.40 — Англи дыл. 10.05 — ПТУ-ның сургуулдарынга. Астрономия. 10.35, 11.40 География. 5-ки класс. Чер картызы. 11.05 — «Өг-буле болгаш школа». Тележурнал. 12.10 — Төөгү. ССРЭ-ге культура революциязы. 13.10 — Л. Леонов. — «Халдаашкын». 13.55 — Совет монументалдыг болгаш портрет скульптуразы. 14.25 — Эртем-нептереллиг фильм. 14.45 — Тележурнал. 15.30 — Телемедээлер. 15.35 — 18.00 — Чапсар. 18.00 — Телемедээлер.

КЫЗЫЛДАН

18.20 — Аныяк музыкантыларның республика көрүүделиниң тиилекчилериниң концерти. 18.45 — Урууларга фильм. 19.05 — «Азия төвү» 19.35 — Киножурнал. 19.45 — Телемедээлер. 19.55 — Чарлаалдар.

МОСКВАДАН

20.00 — «Тамчыктыг удуур чаштар!». 20.25 — «Тайбың болгаш аныяктар». 21.00 — «Үе». 21.30 — «Цветение нессейской реки». Уран-чечен фильм. 23.00 — 23.20 — Е. Шевелева. «Остраяа чанында көвүрүг». Поэма.

АГААР

Республикага шокар будуттаар, чамдык черлерге хар, чаъс чаар. Барыын үүктен хаттың күүжү секундада 7—12 метр. Дүне агаарның температуразы 3—8 градус чылыг болуур, чамдык черлерге 0—5 градус соор. Хүндүс 12—17, чамдык черлерге 3—8 градус чылыыр.

Автоорунтарга көстүүр 2—4 км.

Кызылга чуга булуттаар, чагбас. Дүне агаарның температуразы 3—5, хүндүс 14—16 градус чылыг болуур.

Редактор В. С. ШАРАВИЙ.

КИНО

МАЙ 11-ДЕ

«НАЙЫРАЛ»: «Колыбельная для брата» 9.30, «Прошлое было ошибкой» 11.20, 13.10, 15.00, 16.50, 18.40, (узаткан), 21.00 шактарда.

«ПИОНЕР»: «Ледяная внучка» 9.30, «Дело для настоящих мужчин» 11.20, 13.10, 21.00, Киноклуб «Подросток и закон» 15.00, «Признать виновным» 17.00, 18.50 шактарда.

«ВОСТОК»: «Месть и закон» (2 сериялыг) 15.00, 17.30, 20.00 шактарда.

«КАА-ХЕМ»: Киносборник 10.00, 11.00, «Дважды рожденный» 13.30, 15.00, «Живые и мертвые» (2 сериялыг) 16.50, 20.30, шактарда.

«ЕННСЕЙ»: «Рецепт её молодости» 18.00, 20.00 шактарда.

«ЛЕТНИЙ»: «Грипп киңгкоңг» 15.00, 17.40 шактарда.

Редакциянның адреси: 667000. Кызыл, Щетинкин болгаш Кравченко кудумчузу бажың № 3. Телефоннары: Редакторнуң 2-24-63, редакторнуң оралакчыларының 2-35-24, 2-25-54, харымсалгалыг секретарының 2-23-35, секретариаттың 2-23-35, партийжи амыдырал болгаш үлетпүр килдистериниң 2-31-75, пропаганда болгаш совет тургузуг килдистериниң 2-37-13, чагаа килдизинин 2-41-27, информация килдизинин 2-20-60, культура килдизинин 2-23-54, коддээ ажыл-агый килдизинин 2-21-47, корректорларның 2-27-41, бухгалтерияның 2-12-45, солун келбейн баргаада 2-32-75 телефонче долгаар.

Солун неделяда 6 катап үнер.

Тыгыт № 1059.

Тыва АССР-ниң Ном үндүрер чер, полиграфия болгаш ном садыынының хереглерининиң талазы-биле күрүне комитединиң типографиязы. Кызыл, Щетинкин болгаш Кравченко кудумчузу, бажың № 1.

ТС—00730

Бүгү чүрттарның пролетарийлери, каттыжыңар!

ШЫН

СЭКП Тыва обкомунуң, Тыва АССР-ниң Дээди Совединиң болгаш Министрлер Чөвүлелиниң органы

№ 110 (12500) | 1984 чылдың май 12, суббота | 1923 чылда үдезилеттингеш | Өртээ 3 коп.

СЭКП ТК-НЫҢ ПОЛИТБЮРОЗУНДА

СЭКП ТК-ның Чиргиге секретары, ССРЭ-ниң Дээди Совединиң Президиумунуң Даргазы К. У. Черненконуң ПКАП ТК-ның Бирги секретары, ПУР-нуң Министрлер Чөвүлелиниң Даргазы В. Ярузельский-биле Москвада кылган чугаалажыышкынының түңнелдерин СЭКП ТК-ның Политбюрозу эртчеглиг хуралынга чугаалажып көрген. Совет Эвилели биле Польша Улус Республиканың аразында кады ажылдажылганың бүгү талаларын чайгылыг чок хамаладырынга болгаш калбартырынга ол чугаалажышкынарның эң чугула үжүүдүзалыын демдеглээн. Аян-чорук үезинде В. Ярузельскийниң ат салган документилери бистиң чүрттарывыстың аразында аңы-дыма харылзаларны быжыглап түрар болганы олорны хөгжүдеринге баба сайгарганнакпадарынга дыка улуг суртуулар болган болгай.

Делегей байдалының чүтүлгә айтыышкыларының талазы-биле санал-оңнадарның чаагы-ыяңы Совет Эвилели болган Польша Улус Республиканың Коммунистиг партиязының, ПУР-нуң аңылаачы чөвүлелиниң демнелиглеринге, таныш болган делегейге кады ажылдажылганы хөлзай-деринең хереэзинге аңы-дыма социалистиг күрүнелерниң чаңгыс эвин бижыглаарынга СЭКП-ниң, чурттуңда дег. Беленин эң К. У. Черненконуң үлеретке-ниң СЭКП ТК-ның Политбюрозу бүрүкү-биле деткээн.

Бо чылдың дүүгүдүн ажылаанындан, көдээ ажылагый продуктуларны болгаш мал чөмеринге белетеринге а ол ышкаш 1984-85 чылдарда мал кыштагладыышкының чедиишкинниг эртиреринге талазы-биле ССРЭ-ниң Министрлер Чөвүлелиниң ажылдап кылганы немелде хемчеглерни СЭКП ТК-ның Политбюрозунуң хуралынга чугаалажып, ооң чүгле-дээ ажыл-агыйның, ынчангаш ниитиниң чаңгыс эвин бижыглаарынга СЭКП-ниң, чурттуңда дег. Беленин эң К. У. Черненконуң үлеретке-ниң СЭКП ТК-ның Политбюрозу бүрүкү-биле деткээн.

Нефть болгаш нефть продуктуларының күралывыдын өскүрери-биле, оларны улус ажыл-агыйынга камналдаары болгаш чоп ажылазары-биле холбашкан чаа чамдык хемчеглерни СЭКП ТК-ның Политбюрозу тодаратпакан. Энергетиканың эң чугула ол чиг-эдиин хумагалыг ажыл-херекчи кады ажылдажылгаже эрилделиин ылгырынга баттыг херек кырында идиг бооруне кыйгырып турар. Бистер дең чорукчу болган бир дөмей аймак чон чөрүктүн принципиниг үнделиннге бооцепсекти. Бир-ле дугаарында ядролуг боо-чепсекти, эң-не хөйү-биле кыырары, күрүнелер аразынга бузуреринниң байдалын тургузарын дээш туруку турар бис.

Бистиң чурттарывыс Европаның ол-бо үжүнда туруп дурар деп чугаалап болур. Олар ийи аңы чинтилел-политиктиг системаларга хамаарышып турар. Ынчалзажок чыраттыглыг, көзүү арынар база турган. Чогум-на олар, аас-кежик болуп дүрүмчүй бергени-биле, эң хаңы исти улустарның сактышкынынга арттырып каап турар.

1977 чылда дипломаттыг харылзаалардың тургускаанындан соңгаар совет-испан харылзаалар болгаш солчулгалар бүрүнгаар үлүг базымны кылган. Силерниң Совет Эвилелинге келгениңер — ооң эки бадыткалы-дыр. Бистиң эгелээнивис садыглажышкынга болгаш культура талазы-биле солчулгаларга бөгүн политиктиг үжүражышкыннар болгаш консультациялар, парламентилер болгаш хөй-ниити организацияларының аразында солчулгалар немешкеп.

Ажыл-херекчи кады ажылдажылга кавыскы дыка калбаргап. Ол дагай судоходствозун болгаш агаар харылзаазын, артем-техниктиг солчулгаларны болгаш кадык камгалалын, үлетаурының болгаш көдээ ажыл-агыйның мурнакчы адырларын хаара тудуп турар.

Бистиң чурттарывыс Европаның ол-бо үжүнда туруп дурар деп чугаалап болур. Олар ийи аңы чинтилел-политиктиг системаларга хамаарышып турар. Ынчалзажок, ол чорук бот-боттарының хамаарышпас чорту хүндүзарының болгаш чайы-найызының иштии херектеринге холгаарлаашкын үдезиннинге дагласаа, кайызынга-даа ажыктыг кады ажылдажылгага шаптык болбас деп чүвени көрүп турар бис.

Бистиң чурттарывыстың аразында харылзааларны бот-чөмүлелиг калбак болгаш чаагай үдезиннге хөгжүдеринге белен бис. Олар делегей байдалының өскерлиишкиниринниң саддарындан эвээш хамаарылгалыг болган тудуп, ол ийи чурттуң улустарының эргежыктарынга улам тааржыр. Европага болгаш ооң дашкаар-даа айыыл чок чорукту быжыглаарынга улам чаагай салдарын чедирер деп бүзүреп турар бис.

Дайын айыылын эвээжедир талазы-биле күжениишкиннер амгы үеде кажаттыындан-даа артык чүтүлга. Делегей байдалы бөгүн үгле дүшүүрлүг эвес, а харын элээп айыылдыг. Бот-тарының эрге-ажыктарын боо-чепсектерин эңдере бүдүрери-биле холбаштырган, тургустунган шериг-стратегтиг деңнежилгени бузарыынче ажыы-биле чүткүп турар күштер делегейде бары харааданчыг. Барыын Европаның чамдык чурттарында бистиң чурттувусче болгаш ооң эвилелчилеринче шыгааттырган баштайгы соругунуң ядролуг чепсээн турсускааны — тайбың херээже ажыыдыг ол политиканың илереллиниң бирээзи болур.

Делегей айтырыгларының талазы-биле Совет Эвилелиниң болгаш Испанияның туружу дыка хөй таварылгаларда аңы-аңгы. Ынчалзажок Испания. Совет Эвилели дег. бижыг тайбыгна соңуургалдыг деп бодап турар бис. Ол дугайын Силерниң чугаалажыпар-даа, испан чазактың медеглелдеринде-даа, хөй-ниити бөлүктериң илергейлээшкиннери-даа бадыткалып турганы маңнаан.

Бистиң үүгүннеп бодтуңуп тургустуңуп келген башгайгы хүннериниң-не тайбың политиказынга шыныы боон келген, аңаа ол ноон соңгаар-даа шынчы боон артар. Үнүкү муң чылдың эгезинин артал кирер үеде кижи торелгетешкиң мурнунда тургустуңуп турар улам нарын айтырыгларны чүгле быжыг тайбыңның байдалдарында шинтирлел болур деп бүзүреп турар бис. Черге, космоска азы делегей океанның шинээдиргинге-даа чүгле тайбың кады ажылдажылга кижиниң эгээртинмес чогаадыкчы аргаларын ажыдып берип турар.

Совет Эвилели бүгү чурттарны удур турумчукундан чавырлыышкынче болгаш комплекстиг ажыттаашкының айтырыгы аныктыртыр, ниити-партия чүгүлээ үктер-дүүлүг болуп турар болгай бүгү партия, сонет, профсоюзтар база комсомол организациялардың киче-энгейнинең төвүнге домтаамал турар үүгурлуг дээрзин демдеглээн.

Продукцияның стандарт болгаш шынар талазы-биле дүрүмнерни шыгыышыл-биле сагыыры дээш харыысалгалыг бедидеринниң дүтээшкинге Үзүрлүг ССРЭ-ниң үүлүмнүң чөлүлелиниң үлүг-дашкаар-даа айыыл чок чорукту быжыглаарынга үлүм чаагай салдарын чедирер деп бүзүреп турар бис.

Испания бодунуң девискээринче ядролуг чепсекти кинерип күзевейн турар деп билип турар бис. Моонбиле холбаштыр мындыг чүүлдү сагындырар бодадым: ядролуг чепсекти бүдүрериниң болгаш ону чедип алырындан ойталап турар база бодунуң девискээринде ындыг чепсек чок күрүнелерге удур ядролуг чепсекти ажыттаавас деп. Совет Эвилели албан езузу-биле, бүзүрелдиг медеглээн.

Испан найысылалдың, бүгү-дең чорукчу болган бир дүвүрэр Мадрид улуг делегей шуулганының — нинта-серопа чөнүзел хуралының материалдарынга 35 күрүнениң ужураашышкынының нөрү болган. Делегейниң нарын байдалдары турзажок, ол чеднишкиниг доозулган. Ол үре-түңнелге Испания база бодунуң үлүгүн киргеп.

Бистиң аян-чорукчу делегей эрге-чурумуунуң нормаларын КНФ-ниң Уставын принциптерин сагыыры дээш, ооң бүрүзү бодунуң салым-хуулун боду тодаразы аргалыг болгаш дээш тургуступ турар Испания делегей ареназынга боттуг рольдуг болуруун, делегейниң өнүш-бүрүү үзүүлгелериниң ажыдыышкынында, ядролуг чепсекти кыскартыышкынында, күштүг-дүвүрелдиг чурттар хөй-ниитиниң ажыл-агыйын сайгарыышкынында, ынчангаш Испания делегей ареназынга боттуг рольдуг болуруун, делегейниң өнүш-бүрүү үзүүлгелериниң ажыдыышкынында, ядролуг чепсекти кыскартыышкынында, күштүг-дүвүрелдиг чурттар хөй-ниитиниң ажыл-агыйын сайгарыышкынында, ынчангаш Черге тайбыныы быжыглаарының эң чугула үүгүү болура, ядролуг күрүнелер бот-боттарының аразында харылзаалардың тайбың нормаларын сагыыры, ядролуг чепсекти бир дугаарында ажыглавас деп үүлдээрелерин оларның алыыры, турустунун турар ядролуг чепсек чок дөваларны хүндүзарын болуур деп хамыыр-биле бүзүреп турар бис.

Испания бодунуң девискээринче ядролуг чепсекти кинерип күзевейн турар деп билип турар бис. Моонбиле холбаштыр мындыг чүүлдү сагындырар бодадым: ядролуг чепсекти бүдүрериниң болгаш ону чедип алырындан ойталап турар база бодунуң девискээринде ындыг чепсек чок күрүнелерге удур ядролуг чепсекти ажыттаавас деп. Совет Эвилели албан езузу-биле, бүзүрелдиг медеглээн.

Испан найысылалдың, бүгү-дең чорукчу болган бир дүвүрэр Мадрид улуг делегей шуулганының — нинта-серопа чөнүзел хуралының материалдарынга 35 күрүнениң ужураашышкынының нөрү болган. Делегейниң нарын байдалдары турзажок, ол чеднишкиниг доозулган. Ол үре-түңнелге Испания база бодунуң үлүгүн киргеп.

Бистиң аян-чорукчу делегей эрге-чурумуунуң нормаларын КНФ-ниң Уставын принциптерин сагыыры дээш, ооң бүрүзү бодунуң салым-хуулун боду тодаразы аргалыг болгаш дээш тургуступ турар Испания делегей ареназынга боттуг рольдуг болуруун, делегейниң өнүш-бүрүү үзүүлгелериниң ажыдыышкынында, ядролуг чепсекти кыскартыышкынында, күштүг-дүвүрелдиг чурттар хөй-ниитиниң ажыл-агыйын сайгарыышкынында, ынчангаш Черге тайбыныы быжыглаарының эң чугула үүгүү болура, ядролуг күрүнелер бот-боттарының аразында харылзаалардың тайбың нормаларын сагыыры, ядролуг чепсекти бир дугаарында ажыглавас деп үүлдээрелерин оларның алыыры, турустунун турар ядролу

Депутат булуңу

Республиканың хоорайларының, суурларының чурттакчылары Совет Тываның 40 чылына уткуштур чурттакчылыг черлерни чаагайжыдар ажылдарны чорудуп турар. Чугула бо ажылга чер-чер Советтериниң депутаттарының, доктаамал комиссияларның, активтиң, хөй-нимти организацияларның киржилгези улуг. Ол дугайын бижээн чагаалар редакцияга номчукчулардан кээп турар. Бөгүнгү «Депутат булуңунга» оларның чамдыктарын парладывыс.

ДЕМНЕЖИП АЖЫЛДААР БОЛЗА...

СУГ-БАЖЫ кожаа Совединиң девискээринде чурттакчылыг черлерде бызыг корум-чурумнут, бедик культуралыг квартал, өреге дээш социалистиг чарыш чарлаттынган. Ук чарыштың негелделери ажылдап кылдынган. Ындыг-даа болза чугула бо ажыл керек кырында чоруттунмайн турар. Ылаңгыя Сут-Бажы суурну чаагайжыдар, югаан-шинии болдурар айтырыг чедир шиитпирлеттинмейн келген. Чижээ, суурнуң кудумчуларында тараан ыяштарның хөй кезии кадып, кургап калган. дестери артаан. Чаагайжыдылга талазы-биле көрдүнеп ажылдар чедир кылдынмейн турар. Оон чылдагааны чүдел?

Чаагайжыдылга талазы-биле социалистиг чарыштың негелделери бар. Ындыг-даа болза оон түнелнин **од** негелделер өзугаар үндүрбейн турар.

Суурнуң девискээринде 14 агитквартал бар. Оларның ажылы домнир эвес. Чоннуң чурттап турар черинден аайы-биле инженердиле ажылы чорударынга хереэженнер чөвүлели, агитквартиралар. актив үлүг күш. Демнежип ажылдаар болза, кандыг-даа ажылды кылып болгу дег. агитквартилардың дамчыштыр чаагайжыдылга ажылын чүге сегидип болбас деп?

«Совет Тыва» совхозтуң суур чаагайжыдылгазының талазы-биле ажыл чорувайн турар дээр болза, шын эвес апаар. Совхозтуң дирекциязы бо айтырыгже база кичээнгейни утландырып турар. Ындыг-даа болза ук ажылды план езугаар тургуспаанындан ол кескү эвес.

«Совет Тыва» совхозтуң ажыл-ишчилери 1984 чылдың бирги кварталының эът, сүт будүреринден, ону күрүнеге садырының планыг оналаадыны эки күүсеткен. Ажыл-агый талазы-биле көргүүлер багай эвес. Суур чаагайжыдылгазының айтырыны база чүге ынчаар деп? Ону ажыл-агый айтырыглары-биле дейге шиитпирлээри күзенир.

Д. САРЫГЛАР.

Каа-Хем район.

Совет Тыва 40

Чер-чер Советтеринде

АЯН-ШИНЧИЛИГ БОЛЗУН ДЭЭШ

ЧААГАЙЖЫДЫЛГА айтырыын Чадаана хоорай Советиниң сессиязарынга. күүскомга, чаагайжыдылга талазы-биле доктаамал комиссияның хураңынга чугаалажып келген болгаш анаа хүлээп алдынган доктаал-шиитпирлерин амыдыралга боттандырар хемчеглер алдынып турар. Бо чылын Советтиң девискээринге чаагайжыдылга талазы-биле кескү ажылдар кылдынар. Тывавыстың байырлалы —40 чылга уткуштур чоруп олурар болганывыста чурттакчылыг черлерни чаагайжыдар хөй ажылдар кылдынар.

Тываның 40 чылынга уткуштур чурттакчылыг черлерни чаагайжыдар талазыбиле эгелээшкин үндүрген Советтерни детким, ап чорудар хемчеглерни күүском ажылдап кылган. Хоорайның будүрүлгелериниң, албан черлериниң коллективтери. кварталдар аайы-биле өг-бүлелер оны деткип, хүлээлгелерни алган.

Чаагажыдылга — улуг ажыл. ынчангаш маңаа кижи бүрүзүнүң киржилгези негеттинер. Ажылды канчаар чорудуп турар бис? План тургузары-биле бүгү ажыл эгелээр. Кайы кварталга, кудумчуга, албан черлериниң дем-биже дос тарымал үнүш олуртуруп келир. Ындыг-даа чүл болза, хоржок. Чаагажыдылгага оргеник чугула чүүдер ышкы ужуг келдир. Оюу депутаттарның, активтиң дузазы-биле кварталдарга, күш-ажылчы коллективтерге чугаалажыр. Оларның санал-оналын күүскомга чугаалажып турар бис. Чаагайжыдылга талазы-биле чыл дургузунда кылыр ажылдарны, социалистиг хүлээлгелерни хоорай Советиниң сессиязынга хүлээп ап турар. Эң эки чаагайжыттынган девискээрлиг будүрүлге черн, коллектив дээш социалистиг чарыштың негелделери эртнен чылдың мартта хүлээп алдынган. Оон бирги эвлүүээнин түнелин 1983 чылдың декабрьда үндүрген, а түнелин Совет Тываның 40 чылынын будүүзүнде үндүрер. Аңаа коллективтер түс-түстә идепкейлиг киржип турар. Оларга участокталны быжыглаан.

Хоорайны чаагайжыдылгабиле воскресниктерни, субботниктерни чылда үш удаа эрттирери чанчыл болу бергеп. Бо хүннерде часкы чаагайжыдылга айы чорун турар. Ол ажылдарны организастап чорударынга Советтиң чаагайжыдылга талазыбиле доктаамал комиссия, депутаттар, активтиң идепкейлиг киржип келген. Соолгу чылдарда хоорай чаагайжыдылгазынга чүү кылдынганыл? Элээн ажылдар кылдынган деп чугаалап болур. Аңаа хоорайның будүрүлгелериниң, албан черлериниң киржилгезин демдеглээри чугула.

Хоорай маршрудуунуң автобустарының доктаар остановкаларын чаагайжыдып, таңдайлар тургузары уламчылап турар. Ол — пассажирлерге таарымчалыг байдалды тургулар, кудумчуларны улам аян-шинчи болдурер.

1982—1983 чылдарда кудумчуларга 4,5 муң тарымал үнүштерни олуртқан болгаш үш көвүргүнү түдүп, дөрттү сеттээн. Автотранспорт оруктарының септелгезин чоруткан, ийи автомобиль көвүргүн туткан. Хеким-штакетник септелгезин чоруткан. Кылдынган ажылдарның чамдыктары ол

Ам чоокку үеде кандыг ажылдар кылдынарыл, ол дугайын чугаалап көрейн. Хоорайның автооруктарына орук шимчээшкинниң демдектери тургустунмаан. Ол айтырыг бо чылын шиитпирлеттинер. Автооруктарга эргежок чугула демдектер тургустунар. Совет Тываның 40 чылынга уткуштур хоорай чаагайжыдылгазының / талазы-биле планда район төвүнче кирер оруктү чаагайжыдып, автомашинаның шимчээшкинин дээрбек шугум-биле чоруур кылдыр эдерилыры көрдүнген. Оюу-биле кады хоорайның Промышленная, Октябрьская кудумчуларын асфальтылаар. Кескү агитацияны чаартыр хемчеглер алдынып турар. Хоорайның хүндүлел самбыразын чаарты эде дериниң көрүп турар бис. Кылза чогуур ажылдар хөй. Көрдүнген ол сорулгаларны боттандырар дээш коллектив, ог-буле бүрүзү идепкейлиг киржип ужурлуг. Депутаттарның округтарынга ол талазы-биле ап чорудар ажылдары эвээш эвес. Чаагайжыдылга ажылын чорудуп тура, оон кижизидиичл талазынче улуг кичээнгейни утландырып турар бис. Үстүнде ажылдарны чорудуп тура, ог-буле бүрүзүн арыг-шевер чурттаарынга, амыдыралчуртталганың эстетиказын оларның бүгү тала-биле шинээдип алырынга дузалаар сорулга салдынган. Маңаа хүн бүрүнүң улуг ажылы негеттинер. Ынчангаш күүсконнуң даянып күжү — депутаттар, актив.

Совет Тываның 40 чылын төлептиг уткуур дээш чаагайжыдылга талазы-биле мындыг ажылдар кылырын планнап турар бис.

А. СЕРЕН,

Чадаана хоорай Советиниң күүском даргазы.

Хову-Аксы суурнуң ол-бо талазындан узун-узун дыттар, иккыр хадыңнар үнген. Чаа бажыңнарлыг, бедик тудуглуг чараш-ла суур. Оон бир үзүнде Кызылдың даараныкшылар фабриказының филиалы.

— Бедиткен социалистиг хүлээлгелерни күүседип, Совет Тываның 40 чылын төлептиг күш-ажыл-биле уткуур деп турар даараныкчылар бисте эвээш эвес —деп, цехтиң аргелекчизи Галина Дүүгбан чугаалай-дыр.

Кызыл хөректээштерни даарап турар аныяктар чаныяга бардыңыс. Александра Намзырай будүрүлгенің мурнакчызы. Чеди чыл улаштыр бедик коргузүглерлиг болган. Ол дөрт-беш операцияларны кылың билир. Ажылының күүселдезиниң хуузу 150-ден кудулаваан. База бир мурнакчы бар. Валентина Кадыг-оол дээр. Шевер болгаш дүрген даараныр.

Күүлар Даржаа, Гульсария Плащенко болгаш оон-даа өскө чээрби ажыг аныяктар беш чылдың плакыыг даалгазын шалыпчы күүседнн турарлар. Социалистиг чарыштың тинлекчилери оон-даа хөй. Аныяк ажылчын Серафима Сотпана коммунистер СЭКП кежигүнүнүң кандыдадынга хүлээп алган.

О. ОХЕМЧИК.

ЧУРУКТА: аныяк даараныкчы С. Сотпа. Авторнуң фотозу.

АГИТКВАРТИРА, ӨГ-БҮЛЕ БҮРҮЗҮ

ШЕКПЭЗР кожаа Советиниң хамаатылары чурттакчылыг черлериниң чаагайжыдылгазынче улуг кичээнгейни утландырып турар. Эң эки чаагайжыттынган девискээрлиг чурттаалга бажыңы, квартал дээш чарышка өг-бүлелер идепкейлиг киржип келген. Ол чарыш бо чылын Тываның 40 чылынга турескаатынган. Оон негелделерни ажылдап кылдынган. Чаагайжыдылга талазы-биле алдынып турар хемчеглерден суур улам чаагайжыттынып турар.

1983 чылда суурнуң будумчуларында ийи аал иштн чурттаар бөш бажың түттунуп, ажыглыга киргеп. Оларның үжү Культура, арткаларының — Ленин кудумчуунда. Штакетник-херимнерни чаартаан, чурттакчылыг черлериңге баарга, школа дег көруштуг тудуг ховар боор чүве. Оларның хемчээлн улуг-даа, а бичии-даа болза, девискээрни чаагайжыттынган болгаш негелчиттынган болур. А Саглы ортумак школазының девискээрни мырыңай каракка чарыпчыг. Безин долгандыр херимн чок. Оон уламындан суурнуң инектери оны долгандыр оттап. девискээрни бокталдырып турар.

Ук школаны херимнээр дугайында айтырыг хаваа тургустунган чүве. Бо чылдың марттан эгелеп тудугжулар аңаа херимни кылып эгелээн турган. Кезек када ол ажыл чоруп турган, оон чиде берген, ам шуут кагдынган.

Суурда эң чок ыттар дугайында база чугаалаар апаар. Олар ажыок көвүдээн. чамдыкта өөр-өөр болуп алган чоруп турар. Чамдыкта кижилерни безин олар ызыра каапкан таварылгалар тургулаан.

Совет Тываның 40 чылынга уткуштур «Бедик культуралыг, үлегерлиг корум-чурумнуг суур дээш» социалистиг чарыш чоруп турар болгай. Саглы суур аңаа канчаар киржир деп турар ирги? Бо айтырыгны Саглы кожаа Советтиң күүскомунче адрестедим.

О. ШЫЫРАП.

ИДЕПКЕЙЛИГ

СУТ-ХӨЛ болгаш Кара-Чыраа суурларда чаагайжыдылга болгаш ногаанчыдылга ажылы бо чазын кидиң түлүк эгелээн. Ол ындыг болур ужурлуг-даа. Совет Тываның 40 чылынга уткуштур «Бедик культуралыг, үлегерлиг корум-чурумнуг суур дээш» социалистиг чарыш калбарган болгай. Аңаа сүтхөлчүлер болгаш кара-чыраажылар идепкейлиг киржирини хүлээнгеннер.

Бо чылдың март 15-тен апрель 15-ке чедир «Санитарлыг асталганың болгаш суур чаагайжыдылгазының шалыпчы айын» чарлаан. Ол үеде суурларның агитквартадлары, албан черлери болгаш организациялары чаагайжыдылгаже бир дениг кирген болгаш ол ажылды бедик деңнелге чоруткан. Ону Совет Тываның 40 чылынга уткуштур кылып чоруткан болганда чурттакчылар аңаа бедик кодурлүүшкүнүг киришкен. Ол бүгүнү СЭКП райкомунуң, райкүүсомунуң удуртукчулары хайгааралга алган.

Санитарлыг аштап, арыглаашкыны база ей-шаанда чоруткан.

Д. ДҮЛҮШ.

ЧУРУКТАРДА: кызылчылар хоорай чаагайжыдылгазында.

В. КАРА-САЛДЫҢ фотолары.

БЫЗААЛАР НЕМЕШПИШААН

Бай-Тайга районда «Бай-Тал» совхозтуң сарлыкчылары Совет Тываның 40 чыл оюнга чедипишкиниг ужуражыр дээш күженишкиниг ажылдап турарлар. Совхоз он дөрт кодаида төрүүр 1156 болгаш алды коданда төрүвес 2060 сарлыктарлыг. Кайы-даа коданнарда сарлыктарның күш-денгели семис. шыырак. 530 сарлык төрээн болгаш чаш бызаалары онча. менди, артнан сарлыктарның оолдаашкыны үргүлчүлеп турар. Бо частың агаар-бойдузу таарымчалыг бооп. малчыннар кыштаглардан чазагларында көжүп келгеннер. Аныяк сарлыктарны суурда кыргылда пунтузуңга кыргыырын планнаан. Сарлык кадарчыларындан Борис Сотпа 80 бызааны, Бөрзек-оол Даржаа 106 сарлыындан 70 бызааны менди камгалап алганнар. Сарлыктарның оолдаашкыны амдаа улаичылап турар.

Сарлыкчылар ам удавас Шуй-Бажы болгаш Хемчик-Бажы серии тайгаларже сарлыктарын семиртип, чайлаглаарлар. Совхоз Улуг-Хем районда «Найырал» совхозтуң дилээ-биле 200 баш аныяк кыс сарлыктарны, 10 баш бугаларны сатнан.

Х. КАРА-ООЛ.

«Шынга» харыы

ЭКИЖЭЭН

«Тываавтотранс» каттыжышкыны, улус депутаттарының Кызыл хоорай Советиниң күүскону «Шын» солунга парлаттынган «Пассажирлер— автобус —вокзал» деп эгелиг материалга шугумчүлелге хамаарыштыр хемчеглер алдынган дээрзин редакцияга дыңнаткан. 4 болгаш 5 микрорайоннарның автобус аргыжылгазы акижээн. Маршруттар график өзугаар чоруп турар апарган. Оон түнелинде эртенги шактарда ажылдан озалдаар чоруктар эвээжээн болгаш ажылчы чон автобустарны үр манавас апарган. № 6, 15 маршруттарның автобустарының шимчээшкинин 0,97 хуу четкен.

Үлетпүр зоналының чурттакчыларын автобус-биле хандырарын экижиткен. Орта чедир № 8 маршруттуузаткан. Автотехникумдан ол чарыкче чоруп турар маршрутту ажыткан. Өскедаа чаа маршруттар ажыттынган.

Хөй чурттакчылыг девискээрлиг «Автооруктехникум» остановкада акша үүрмектээр болгаш талонпар садар пункт ажыткан, хөй-нимтнниң ужу-биле контроль айтырган организастаан. Билет чок чораан пассажирлернің хөй кезии адырык көнеек чоп-биле халас чоруп турарын тайылбырлап турган болза, ам байдал өскерилген. Автобус доктаар черге келгеннер дораан талонну, айда автобуска чоруурүнүң билеттерин садып ал, акшазын үүрмектеп алыр аргалыг болган. Бо ажылдарны кылып чоруткан соонда, билет чок пассажирлернің саны кызырылган болгаш пассажир АТБ-зинниң орулгазы өскен. Штраф өртээн 1 рубльден 3 рубль чедир өстүргени база дээштиг болган.

Хооркүүском пайысылалда пассажир аргыстырылгазында четпестерни чайладыр талазы-биле хемчеглерни ап чорудуп турар. АТБниң удуртукчулары сеппелге ажылының шынарын экижиткен, кадрларны белеткээр, ажылга бижыглаар ажылды күштелдирген.

ПЛАН КҮҮСЕЛДЕЗИ—ХООЙЛУ

СЭКП ТК-ның апрель (1984 ч.) Пленумунуң болгаш ССРЭ-ниң Дээди Советиниң он бирги чыжыының бирги сессиязының материалдарын. СЭКП ТК-ның Чиигине секретары. ССРЭниң Дээди Советиниң Президиумунуң Даргазы эш К. У. Черненконуң Москваның «Кадыыр болгаш Масса» металлургия заводунуң амыдчыларын-биле ужуражыышкыны уезинде чугаазын чоон-хемчиктерлер чаңгыс эрсеткил-биле деткип турар.

Район сеөлгү ийи чылда көдээ ажыл-агый продуктуларын будүрер болгаш ногаанче садарын көвүдетпеп. 1983 чылда будүрген көдээ ажыл-агый продуктуларының иниги өртээ 4,2 млн. рубль четкен. Партияның болгаш чазактың ап чорудун турар хемчеглериниң ачызында районнуң совхозтарының экономиказы улам быжыккан. Ажыл-агыйларның будүрүлге көргүзүлгери бедип, күш-ажылдың мурнакчыларының саны көвүдээн.

Ынчалза-даа ажылда четпестер хөй боол турар. 1982 чыл-биле деңнээргс. 1983 чылда 216 тонна эът будүртүлмээн, 42 тонна эът сатылмаан. Ол дээрге эът будүрелиң эвээжиктеен «Тыва», «Искра», СЭКП-ниң XXII съездиниң аттыг совхозтарының буруузу-биле шиитп план күүсеттинмээн. «Чыраа-Бажы», «Искра» совхозтар сүт будүрерин, «Искра», СЭКП-ниң XXII съездиниң аттыг совхозтар дүк будүрерин 1983 чылда

1984 чылдың бирги кварталының күрүнеге сүт садарының планын район ажыл күүсеткен-даа болза, эрткен чылдың деңнелиңден сүт будүрерин «Искра». «Чыраа-Бажы» совхозтың сааичызы Р. С. Самбуунуң мындыг сестери баштыкаар: «Соолгу 4 чылларда совхозтуң фермазыңдан чаңгыс-даа баш инек читпээн. Бо дээрге ында ажылдап турар кадарчыларның болгаш ажылчыннарның ажылынга ээ-харымсаалаңын көргүзүп турар-дыр».

Районнуң үлетпүр будүрүлге черлери 1983 чылда иниизи-биле продукция сагарарының планын 103 хуу, күш-ажылдың будүрүк. чүлүүн бедиреринің планын 104,5 хуу боттандырган. Будүрүлге черлериниң ажылында чедишкиннерни демдеглеп-таан. будүрүлгениң ажык тынын бедидер талазы-биле партияның айтырыышкынының хоорай, көдээ Советтериниң күүскомнары көшкак боттандырып турар. Чадааның хлеб заводунуң, районнуң үлетпүр комбинатының ажылы хонудаашкынныг

Улус депутаттарының радоорай Советтери капитал тудугже кичээнгейни салып келген. 1982 чыл-биле деңнээргс 1983 чылда капитал салыышкыларының шинээдилгези 7,8 хуу өскен. Ынчалза-даа капитал тудугда байдал дувураазынныг. 1983 чылда кол фондуларны ашыглалга киргеринин планы чүгле 37,1 хуу, капитал салыышкынының планы 78,2 хуу күүсеттингеп.

№№ 463,3 КМК-лар кереэлиг ажылдарны күүседининиң чыл планын түс-түзүнда 83—85,8 хуу боттандырганнар. Совхозтар ажылагый аргаа-биле кылып тудуг планнарын база-ла күүсетпээннер. Кол тудугларны амыглалга киргеринің планын совхозтар иниизи-биле 69,4 хуу, а СЭКП-ниң XXII съездиниң аттыг совхозтуче 28,3 хуу күүсеткен.

Амыдырал хандырылганың айтырыглары чурттакчы чоннуң амыдыралында чугула черни эзлеп турар. Чер-чер Советтериниң күүскомнары, депутаттар магазиннериниң, столовайларының, чемаласк кайларының, чынар-бажыңнарның багай ажылы-биле ам-даа эпсеа-ин турарындан оларның ажылларга хомудаддар хөй.

Социалистиг хоойлуу болгаш корум-чурумнуг быжыглаары-биле районнуң чер-чер Советтери чамдык ажылдарны кылып турар. Ындыг-даа болза дыка хөй көдээ Советтерде база Чадаана хоорайда арагалаашкынга, хулиганнаашкынга, ооралаар, чижек чоруктарга удуп ажылдың деннели чоруп негелдеге дуушпейн турар. Ылаңгыя Бажың-Алаак, Хайыракан, Тээ-Хая, Хөндергей суурларда, Чадаана хоорайда кем-херекуулгедир чоруктар кызырылбаан. Райкүүскомнуң иштики херектер киллизи, районнуң улус суды, прокуратура хоорай, көдээ Советтер-биле ам-даа демниг ажылдаар. четпестерни чайладыр болза ажыл үре-түнелдиг болур.

СЭКП ТК-ның апрель (1984 ч.) Пленумунуң шиитпирлеринге. СЭКП ТК-ның Чиигине секретары. ССРЭниң Дээди Советиниң Президиумунуң Даргазы эш К. У Черненконуң аңаа чугаазында айтыышкыннарга дуушпүр айыттынган четпестерни чайладыр. Совет Тываның 40 чылын төлептиг уткуур дээш шудурүг ажылдары улус депутаттарының район. хоорай, көдээ Советтериниң күүскомнарының депутаттарының болгаш есе-даа активтериниң сорулгазы болур.

К. МОНГУШ,

«Шынның» корр.

АМ-ДАА УЛАМЧЫЛАВЫШААН

Бо чылдың март 28-те «Шын» солунга «Байдал дүвүреңгир» деп шугумчүлелдиг материал парлаттынган. Аңаа харыыны Таңды райкүүсконуң көдээ ажылагый эргелелиниң кол экотехниги **Т. И. Андроненко** чоруткан.

«Шугумчүлелдиг материалга хамаарыштыр чогуур хемчеглерни алган. Оон түнелинде район бирги кварталда күрүнеге эът болгаш сүт садар планнарын ажыр күүсеткен. А эң шыгыы шугумчүлеткен «Коммунизмниң херели» болгаш ССРЭниң 50 чылы аттыг совхозтар ук планнарны база ажырган.

Сүт-бараан фермаларында санитарлыг хүннерни эрттирери чүрүмчаан. Бир инектен сагган сүт март айның деңнелинден алгаи бедээн. ССРЭ-ниң 50 чылы аттыг совхозка тускай комиссия хынапда чоруткаш, кыштаглаашкында четпестерни чайладыр талазы-биле хемчеглерни алган. Тока аттыг совхозтуң кадрларын четчелээн болгаш эде тургускан. Мал - бажың камгалап алыр талазы-биле ажыл ам-даа уламчылавышаан».

ФАКТЫЛАР БАДЫТКАТТЫНГАН

1984 чылдың март 25-те үнген «Ыяш чок артар бе?» деп материалга хамаарыштыр хынапланың чоруткан. Солунда парлаан фактылар шын болуп бадыткаттынган.

Саглы көдээ Советиниң лесниктеп турган Кызыл-оол Лоңдуктү четпес ажылы дээш ажылындан хостаан. Суурнуң чурттакчыларын хомуд-даш-биле хандырарының чүрүмүн доктаатказ. Чурттакчылар хомуд-даш талонун садып алган, автотранспорт хелелиниң совхозка төлеп каярга, совхоз чүгле ынчан хомуд-даш сөөртүп бээр.

Район Советиниң күүсекчи комитедн лесник Б. Б. Монгушка арга-арыг камгалалын күштелдирип, чер-черде даамалдарның ажылын шыгыы хыналадга алырын, чурттакчыларны ыяш-биле хандырарын чүрүм өзугаар чорударын даскан.

Редакцияга мындыг харыыны Өвүр район Советиниң күүскомунуң даргазының орлакчызы, районнуң көдээ ажыл-агый эргелелиниң начальниги С. Достай чоруткан.

ХӨЙ УРУГЛАРЛЫГ ИЕЛЕРНИ «ИЕНИҢ АЛДАРЫ» ОРДЕННЕР БОЛГАШ «ИЕНИҢ МЕДАЛЫ» МЕДАЛЬДАР-БИЛЕ ШАҢНААР ДУГАЙЫНДА

Тыва АССР-ниң Дээди Совединиң Президиумунуң Чарлыы

ССРЭ-ниң Дээди Совединиң Президиумунуң өмүнээзинден **шаңнаары болза:**

КЫЗЫЛ ХООРАЙДАН

Алды уругну божаан болгаш кижизиткен иези «Иениң алдары» медальдың I чергези-биле

Нина Евлампиевна **Селезнёва** — ог-буле ээзи.

Беш уругну божаан болгаш кижизиткен иелерни «Иениң медалы» медальдың II чергези-биле

Валентина Сандановна **Байыр-оол** — ог-буле ээзи.

Кара-кыс Даражыковна **Ондар** — караа чепшеттериниң Бүтүросси нииттелгезиниң республикада өөредилге-будуруге будуруглеринде даапанывышлы.

Байырмаа Ламажыковна **Сарыглар** — ог-буле ээзи.

БАРЫЫН-ХЕМЧИК РАЙОНДАН

Тос уругну божаан болгаш кижизиткен иези «Иениң алдары» орденниң I чергези-биле

Күнзенмаа Болам-Самбуевна **Ооржак** — Аянгаты ортумак школазының ажылчыны

Сес уругну божаан болгаш кижизиткен иези «Иениң алдары» орденниң II чергези-биле

Анчымаа Дудунеевна **Ооржак** — «Дон-Терезин» совхозтуң ажылчыны.

Чеди уругну божаан болгаш кижизиткен иези «Иениң алдары» орденниң III чергези-биле

Алдын-кыс Чимит-Доржуевна **Монгуш** — «Дон-Терезин совхозтуң ажылчыны.

Алды уругну божаан болгаш кижизиткен иелерни «Иениң медалы» медальдың I чергези-биле

Майя Салчаковна **Агбаан** — «Барлык» совхозтуң бухгалтери.

Светлана Чинагаш-ооловна **Күжүгет** — Кызыл-Мажалык суурда ог-буле ээзи.

Тамара Ламажаповна **Ооржак** — Ак-Довурак хоорайда ог-буле ээзи.

Күнзенмаа Содунамовна **Сазы** — «Шекпээр» совхозтуң ажылчыны.

Беш уругну божаан болгаш кижизиткен иелерни «Иениң медалы» медальдың II чергези-биле

Любовь Сүрүнмеевна **Иргит** — Ак-Довурак хоорайның Культура өрдүзүнүң техажылчыны.

Достанмаа Лаа-Сюрюновна **Куулар** — Кызыл-Мажалык суурнуң уругдар садының кижизидикчи башкызы.

Эникей Дактановна **Сеад** — районнуң теп эмнелгезиниң санитарказы.

Татьяна Айыровна **Кара-Сал** — «Большевик» совхозтуң ажылчыны.

Анастасия Манзырыкчыровна **Күжүгет** — СЭКП-ниң XXII съездиниң аттыг совхозтуң ажылчыны.

Кешкен Содукаевна Ооржак — Хөндергей ортумак школазының башкызы.

Александра Дамба-Сүүтовна **Сат** — СЭКП-ниң XXII съездиниң аттыг совхозтуң ажылчыны.

КЫЗЫЛ РАЙОНДАН

Тос уругну божаан болгаш кижизиткен иени «Иениң алдары» орденниң I чергези-биле

Александра Седеновна **Куулар** — «Тоолелиг» совхозтуң ажылчыны.

Чеди уругну божаан болгаш кижизиткен иелерни «Иениң алдары» орденниң III чергези-биле

Серен Сеспеевна **Чүльдүм** — «Терю-Хөл» совхозтуң ажылчыны.

Раиса Оюновна **Чыпсын** — Күнгуртуг суурда ог-буле ээзи.

Беш уругну божаан болгаш кижизиткен иелерни «Иениң медалы» медальдың II чергези-биле

Татьяна Петровна **Вотинцева** — «Көк-Тей» совхозтуң ажылчыны.

Сара Дмитриевна **Иргит** — Күнгуртуг суурда ог-буле ээзи.

Нина Семгединовна **Куулар** — «Терю-Хөл» совхозтуң ажылчыны.

Екатерина Семёновна **Кыргыс** — «Терю-Хөл» совхозтуң ажылчыны.

Татьяна Дамбаевна **Сарыглар** — «Шөлбалыг» совхозтуң ажылчыны.

ӨВҮР РАЙОНДАН

Тос уругну божаан болгаш кижизиткен иени «Иениң алдары» орденниң I чергези-биле

Маймаатай Чүльдүм-ооловна **Донгак** — «Коммунизмче оруг» совхозтуң ажылчыны.

Сес уругну божаан болгаш кижизиткен иени «Иениң алдары» орденниң II чергези-биле

Валентина Оолановна **Саая** — «Кызыл туң» совхозтуң ажылчыны.

Чеди уругну божаан болгаш кижизиткен иелерни «Иениң алдары» орденниң III чергези-биле

Сумбе Каакайовна **Куулар** — «Кызыл туң» совхозтуң ажылчыны.

Сержик Хүргүл-ооловна **Монгуш** — «Коммунизмче оруг» совхозтуң ажылчыны.

Алды уругну божаан болгаш кижизиткен иени «Иениң медалы» медальдың I чергези-биле

Калынмаа Чамыровна **Чалзын** — «Торгалыг» совхозтуң ажылчыны.

Беш уругну божаан болгаш кижизиткен иени «Иениң медалы» медальдың II чергези-биле

Кара-кыс Бидановна **Донгак** — «Кызыл туң» совхозтуң ажылчыны.

(Уланчылыг).

ЧАА ДЕРИЛГЕЛЕРНИ ШИҢГЭЭДИП АЛЫР

Будуруглеш интеллибластарын, оон аныктыкчы бүгү тала-биле хөгжүдеп—бестин иннтилелиивстин ачы-чыдыкшынның үндезини болуп турар. Бо орук-биле будуруглер дөмүтүрүүнүң ийи быразы — эртем-техниктиг депшилге болур. СЭКП Теп Комитединиң болгаш ССРЭ-ниң Министрлер Чөвүлели оны «Улус ажыл-агыйынга эртем-техниктиг депшилгени хөгжүдер хемчеглер дугайында» доктаалында айытканы.

Эртем-техниктиг депшилге айтырыгларынга хамаарыштыр ап чөрүдүп турар хемчеглериниң дугайында партия-ажыл-агый активи чоокта чаа «Тыва кобальт» комбинатка болуп эртиен. Цехтерге, будуруглеге участоктарынга чаа техниканы, технологияны шингээдип алыр, технологтуг чорудулгаларны болбаазырадыр талазы-биле айтырыгларны шиитпирлээринге коммунистерниң, инженер-техниктиг ажылдакчыларының киржилгезиниң дугайында тодаргай анализти комбинаттың кол инженери А. А. Голимов иletмелиниге чугаалаан.

Он бирги беш чылдың эртмен үш чылында технологтуг чорудулгаларны болбаазырадыр талазы-биле чамдык хемчеглерни амыдралга боттандыргаш, оон 200 мун рубль хире экономиктиг ажыкты алыр аргалыг болган. Оон-биле кадыг технологтуг чорудулгаларны эдээ таарыштырып кылдыр херек кырында чугаа салып турарын бүзүредип болдурунуң аргазын анаа берип турар дээш, «Тывабуң дюду» түнелиниде бижээн.

«Будуреллиг болгаш ажыл чок чорукту быжыглаары дээш», «Чаа тайбың инициатива», «Социализмниң чайгылыын чок болгаш панинтернационалдыг даштыны политиктиг утланыышынын» дээш ат-лер-биле Болгарияның сөөлүнгары «Кыйгырыыны» пайлаан. Кайы-даа тала шериг күжүн ажыглавас болгаш тайбың чыын харылзаалары дээш ат-лер-биле дугайында Варшава Договорунга чөвүлелиниң кирижиичилериниң Шаптага хүлээп алган Политикалыг декларациязында-за ынчаар болгай дээш «Работническо дело» солун айтыкан. Кеспе кирижиичилериниң бо чөпшээрелерин эдерее будуреллиг болдурбас, бо чөпшээрелерни ыңгыаралаар болгаш кадыг-бата чөпшээреллиниң дуржурер дээш алыр будуреллерни ук неделе айтырыг түрүп болур ийик. Хөлчөгөн халдаашкынның, ыңгыл кежиринең аныышын чайладыр талазы-биле шиитпирлер хемчеглерни ук неделе дээш бир-бер дээш хүлээлгеп дыка берге кергең түрлүү болур ийик. Социалистиг аныышкылар ам неделе дугайында (аралалы конгрунге чаа базыныы кыпсырыгче — хөй талалыг үлезиниге суурлуг ажыл-ижи, ажыл-агыйның аргазы чок болуп турарынга хамаарыштыр ап чөрүдүп турар хемчеглериниң дугайында партия-ажыл-агый активи чоокта чаа «Тыва кобальт» комбинатка болуп эртиен. Цехтерге, будуруглеге участоктарынга чаа техниканы, технологияны шингээдип алыр, технологтуг чорудулгаларны болбаазырадыр талазы-биле айтырыгларны шиитпирлээринге коммунистерниң, инженер-техниктиг ажылдакчыларының киржилгезиниң дугайында тодаргай анализти комбинаттың кол инженери А. А. Голимов иletмелиниге чугаалаан.

Он бирги беш чылдың эртмен үш чылында технологтуг чорудулгаларны болбаазырадыр талазы-биле чамдык хемчеглерни амыдралга боттандыргаш, оон 200 мун рубль хире экономиктиг ажыкты алыр аргалыг болган. Оон-биле кадыг технологтуг чорудулгаларны эдээ таарыштырып кылдыр херек кырында чугаа салып турарын бүзүредип болдурунуң аргазын анаа берип турар дээш, «Тывабуң дюду» түнелиниде бижээн.

«Будуреллиг болгаш ажыл чок чорукту быжыглаары дээш», «Чаа тайбың инициатива», «Социализмниң чайгылыын чок болгаш панинтернационалдыг даштыны политиктиг утланыышынын» дээш ат-лер-биле Болгарияның сөөлүнгары «Кыйгырыыны» пайлаан. Кайы-даа тала шериг күжүн ажыглавас болгаш тайбың чыын харылзаалары дээш ат-лер-биле дугайында Варшава Договорунга чөвүлелиниң кирижиичилериниң Шаптага хүлээп алган Политикалыг декларациязында-за ынчаар болгай дээш «Работническо дело» солун айтыкан. Кеспе кирижиичилериниң бо чөпшээрелерин эдээ

ТООРА-ХЕМДЕ

Тоолзуг оран Тоора-Хемни чаңгыс кергеш,
Тоожу бижип болбас ыңар, чиндивээже.
Тергу, маңнын шугланыпкан шак ол черниң
Терга, иэргеи, авыраны тускай өңнүг.
Тоорук, моогу элбегинден ыңыыр боор оң.
Тодуг-доғаа, улуг боткур настүр-дүр оң!
Кырлаң сайгыт, кызыгаар чок делгем арган
Тода, четкия, арыг, чиңиг—өнзаланчак.
Көрүнчүк дег, ыңлаңнашкан холдеринде
Кожуп турар нара булут балык болчук.
Тыва черниң «Байкалы» дээр Азас хөлге
Ыышкы, чайгы аң, киш турлаа өдарларлыг.
Каш чүүл үнүш ында чогул, адын тыппас,
Кандыг аңнар чеже бары санаттынмас.
Тожу черде аңчылардың чугаа-сооду
Дыка нүзел чеде бергеш, бүзүрээн мен.
Терлаа дээним, нүшүнүл ъдин, кадыргызын
Терлүк өглу Шыырлыпчын шиштээш салчык.
Кайы черден сурап келген эртеменден-даа
Карак-кулак «кужуратпаш» мага ханар.
Дуран-биле көрүп четпес тоолзуг оран
Туристерниң өдаа болган ужуру чүл?
Өлүк-тывыш, үнүш-дүмүт өргүмчеэм
Всяе чүрттер ында калыр, элбэзиде-дир.

Б. ЧЮДЮК.

Быжыг тура-соруктуг кижилер

ЭРТЕМДЕННИҢ АМЫДЫРАЛЫ

1945 чылдың февраль-да чаэрби чеди харлыг инженер Алексей Петрович Мандрыканың ажылаан турган лабораториязынга частыышкын болган. Инженерниң характарынче металл бузудуузу киргеннеден көзүлбестей берген.

Алексей Мандрыка салым-чолу ындыг болганынга ундараваан. Ленинградтың механиктиг институдунуң аспирантуразынга кирип алыр сорулганы бодунуң мурнунга од салган. Экзаменнерге хынамчалыг белеткенгеш, тергиин эки дүжаагаи. Диссертация бижип дээш улуг ажыллы кылган. 1951 чылда аиаа техниктиг эртемнерниң кандидады деп атты тывыскаи. Ооң эртем удурткүзү профессор Б. П. Окунев өөреникчизинге чоргаарланыр болгаш теманы кончуг хаиы уткалыг бижээнии сеткил ханыышкын-биле демдеглээн.

1967 чылда Алексей Петрович база бир диссертацияны чедиишкинниг камгалаан, ынчангаш техниктиг эртемнерниң доктору болган.

Бо кайгамчык бижыг тура-соруктуг кижиниң дугайында ооң кады ажылдап турар эш-өөрү мынлыг үнелелдерни берип турар. А. П. Мандрыка-биле үжеп хире чыл харылзаалыг ажылдап келген. ССРЭ-ниң Эртемнер академиязының бойдус болгаш техника төөгүзүнүң институдунда төөгү эртемнериниң доктору А. В. Кольцов мынчаар бижээн: «Ооң ажылдарында болгаш чүүлдеринде эртемге үнделилеттинген чугула айтырыгларны кодурген». Профессор Б. А. Остроумов Мандрыканың ажылдарыңаар танышкан: «Алексей Петрович — талантылыг шинчилекчилериниң бирээзин» деп айыткан.

70 чылдарның төнчүзүнде А. П. Мандрыканың кадыы баксыраап. Оорга чүнүнүң ажыы эгелээн, эртемден орунга шимчевейн чылыышкан. Ынчалза-даа бижыг тура-соруктуг кижи ажыыны биче-ле намдай бээрге, ажылын улам чыдаан турган. Бо эртеминиң дугайында Ленинград чурттуг эмнээр күш-культура талазы-биле специалист, ССРЭ-ниң спорт мастери Геннадий Иванович Рудин билип каан, ооң бажыныига чедип келген. Мандрыка-биле ажыт-чажыт чокка чугаалашкан. Ооң соонда эмчи турган, мынча дээн: «Алексей Петрович силерни мен эмнээйн, ооң программазын чугле шынгыы болгаш хажык чокка күүседири чугула».

Эмнээриниң чуруму берге болган, ындыгда болза Рудининиң айтышкынынарын эртемден шынгыы сагып турган, болдунмас чүүлдү чедип алган. Баштай шимчеп эгелээн, ооң орундан турган хападан туттунуп кылаштап турар болу берген, удаваанда бажын иштинге илгип кылаштай берген.

Спорт эмчизиниң дузазы улуг болган, ынчалза-даа Рудининиң санап турарыбиле алырга, Алексей Петровичиниң бижыг тура-соруу улуг рольлу ойнаан. Ол берге аарыгны ынчаар шыдажып арткеш, болдунуң мурнунда салган сорулгазын бүзүреллиг-биле чедип ап чоруур. Ада-чурттуң Улуг дайынының биргн болуумун янзындыр. ССРЭ-ниң Эртемнер академиязының бойдус болгаш техника төөгүзүнүң институдунуң Ленинград салбырының улуг эртем ажылдакчызы - консультанг соолгу оң чылдарда чеди номну уидурген, механиканың чугула айтырыгларынга тураскаатказн 50 ажыг чүүлдерни бижээн. «Наука» деп ном үидурер черниң Ленинградта салбыры чоокку үеде оон чаа ажылы—«Техниктиг эртемнерниң сайзыралының очерктери, механиктиг цикл» деп номун үидурер.

Алексей Петровичиниң чурттаарының болгаш ажылдаарының байдалы белен авес. Ол кончуг шыдамыккай, чүткүлдүг, кызымак чорукту негээр. Оон кадайы Русудан Рубеновна Орбели, дыл эртемден специалист, уруу Ольга Алексеевна Ленинградтың бир ном үидурер черииң ажылдакчызы. Олар кайызында эртемденге улуг дузаны чедирип турар. Янзыбүрү чүүлдерни дыпталыр ноомчуп бээр, аргежок чугула эртем литератураларын, архив документилерии дилеп тывар болгаш оскедаа оон даалгаларын күүседип турар.

Алексей Петровичиниң угааны кайгамчык, дыка хей мелээлерни, сан-фактыларны, чылларны билир. Оон кады ажылдап турар эш-өөрү утпас, бажыныига келир, эртемде чаа чүүлдерни чугаалап бээр. Соолгу беш чылда ол бажыныың девискээринден ырап, ынай бээр чорун көрбээн.

Дыка хей кайгамчыктыг кижилер-биле ужуражышкыннарының дугайында солун номну А. П. Мандрыка удавас бижип доозар.

А. ВИКТОРОВ.
Ленинград.

В. КАРА-САЛДЫҢ «Хереледенишкин» деп фотоэтюду.

КӨРҮНЧҮКТЕ ЧАГААЛАР

(Тоожудан эге)

Танышканындан бээр бот-тарының салым-хүүзүнга амыдыралдың дедир ээлбес болуушкуннары болгулаандаа болза, Алдын-Херел Самбуу бир аныяк уругдан элээп каш чагааларны чажыды-биле алгылаан. Ол боду база бижип турганы билдингир. Оон башка өг-бүле туда берген аныяк херээжен амыдыралдың чамдык айтырыгларынга хамаарышкан чажыт бижилгелерни ишти кара чокка кайын бижий бээр. ол чагааларны кымда эскербес болгаш кижи тыппас черге аныяк башкы камнывы-биле кадагалап чораан.

Ол чагааларның чамдыктарын ноомчуп көөрүүлерии, ол мени дамчыштыр чөпшээрээн чүве.

...Кандыг сорулга-биле оңу биилп алыксаанывларның ужур-утказын бот-хүүда бодап-ла түр мен. Мен хөөкүйүг, чырык чер кырында ындыг кижи чүрттап чоруур дээрзин дүргеи-не уттуп каарыцарга дузалап көрейн. Кижи бүрүзү оваашкан хилинчээн боду эдилээр чүве ыйнаан. Чүрээнден, бир эвес мурнунда чугаалап турганыңар шын чүве болза, мени дүргеи-не үндүр октаптарыңарны, бодуңар хинчиктенмезинерни күзээн боор силер деп бодай-дыр мен. Ам канчаар, салымнывыс сиилжыы ындыг болганда, сонуургап биликсээн чүвеңерни, чүгле чаңгыс силерге, кочу-хопка азы кандыг-бир сорулгага ажыглавазын идегээш, чугаалаар апаар-дыр мен. Амыдырал дутайында силериниң хүүда бодалыңарны хөй эвес-даа дыннаан боллумза, ол сестеринерниң, бодалдарыңарның шынын бодумнуң амыдыралымдан көрүп, билип чор мен. Ынчангаш силерге үлүү-биле четтирдим. Силерни кажандаа утпас мен. Ол мээң хүүмда хөрээм-дир

Монгуштарның өг-бүлезиигe мээң келип бодуп барганым дээрге чажыт албадалдың бир хевири-дир. Ол ындыг чүве дээрзин чүгле чаңгыс силерге чугаалаар мен. Сергей биле мен бот-боттарывысты ынакшыл-биле тыпчып таныышпадывыс. Сергейниң ада-иези болгаш мээң аваимның таныш чорааны-биле олар бистерни боттары таарыштырып кааннар. Оларның күзелдериниң чажыт күштери каттышкаш, мээң хүү-салымымны чагыра бергени ол ыйнаан. Аиаа удур турүүрда мөңээ кым-даа дузалаары берге турган. Эргедүжаалдары бедик, эртембилиглиг кижилериниң хүүда терекгеринге кым кандыг чылдагаан-биле удурланыр турган боор. Шыпында-даа аныяк студент уруг оларның дузаан үзе тыртары берге дээрзин силер билир болгай силер. Силерни түрээминиң ханызындан дүн-хүн чокка утпайн бодап чораан мен. Ындыг-даа болза «мени өглеп каар деп баарды, чүнү канчаар мен?»—деп бижип дээш каш-даа катап бодаан мен. Ынчалза-даа ол силерге дорамчылал болу бээр боор дээш биживээн мен. Ынчап турумда куда болурунуң хүнү база чедип келген. Бодумнуң душтук ооргазынүм чогун, өске кижиге ыпаамны ачаига чугаалаар дээш диннмээн мен. Ачам мээң алыс ниитики бодалдарымны болгаш сагыш-сеткилимни билип турган боор деп бодаар мен.

Кудавыс кедергей шымырак болган. Баштай-ла бүгү талазы-биле таарымчалыг кылдыр тудуп тургускан улуг бажындан дөрт өрээлдиг квартираның дүлгүүрүн байырладыы-биле тудускан. Сергейниң ада-иезиниң болгаш оларның төрелериниң талазындан өнчү-белек дээрге чаа чиик машинадан эгелээш, хевистер, хрусталыга чедир бар болду. Мээң ада-неминиң талазындан онза чүве-даа чок, чүгле бажың херекселдерии саткан. Чаңгыс хүнүнүң иштинде амыдыралдың каш он чылдар иштинде күш-биле чыгдынып тыптынар, херекселдериңиң эзелери апарган бис. Өскелерге та кандыг боор чүве ийнаи ол бүгү мөңээ өөрүнчүг эвес, шупту өске чүве дээр бодал дораан-на хинчектеп эгелээн. Бир-ле өөрүнчүг эвес кара чүве чүрээмни ойүп келген.

Ачам биле авам улус көрбес шөлээн черге үргүлүү маргыжып турган. Ачам ол бүгүнү көргеш, шуут-ла ажыынып-хорадап, таарышмайн турары илдең турган. Химиреиип хыйлангылаардаа. Бодуңуң чаңгыс уруу мени, амгы үениң чамдык кижилериниң бодап, кылыш турары ышкаш, өскелерден ылгалдыг дериниринче хүүда хөреңгиэн чогундан ыятпайн, чамдык кижилериңиң боттарының бай-шыырааи көргүлер дээш мурнуи былаажыи көөргеттинер чорукту көөр хөөнү чогу, аңаа удуру ооң сес бурүзүнден илдең турган. Ачамга бодаарга авам дээрге сеткили ханган, өрүшкүзүт, чоргаары кончуг чоруп турган

Ачам чоруурда шөлээн черге мени аппарган: «Кады өөренип чоруур, кады ажылдаар эш-өөрүңден ылгалбайн чору, дыка көскүлеп кылдыр каастанма, каяа-даа бодамчалыг, серемчиледдиг бол. Берге хүннер амыдыралга ыяап-ла туруп кээр, ынчан мунгак, салдынчан болба, девидеевин чоруур хөрек»—деп чагып кагды.

Сергей дээрге улуг албан-дужаалдыг улустуң тураспында өскен оглу-дур. Бир улуг хоорайга дээди өредилгече черии дооскан, тускай инженер артемниг кижи-дир. Оон кижизидилгези культурлуг, ындыг-даа болза, чондан хоорук. Ада-иезиниң төрээн дылын билбес, түтле орус дыл болгаш өөреиип алганы ангги дыл четчир дээр кижи болду. Бөдүүн чоннуң чаңчылдарын кочулай көөр — бүдүүлүк чорукчуң артышкыны дээр. Ынчангаш мээңбиле маргышпылай бээр. Бола-дыр, шак мынчаар чаа амыдырал-чуртталгаже кирип эгеледи.м.

Силерге кадыкшылды болгаш аас-кежиктиг күзедим

Хүндүлел-биле «Х.»

«Эним эргим аш! Кандыг чурттап чор сен? Мен бодум хүүмда эки туру мен. Өөредилгем эки. Материалдыг чуртталга эки, а сагыш-сеткилди үргүлчү ойүп чоруур бир-ле билдинмес чүве бар. Чүге ындыымны бодум бээн билбейн тур мен.

Меңээ хамаарышпас болгу дег чүвелерге-даа хей черге хомудаар-дыр мен. Безин чадаарда бистиң квартирывыстың удурланышкак дужүнда ийи өрээл бажында өзе берген улуг уруглары-биле кады беш кижилиг өг-бүле бар. Ишгелиигент улус-тур ийин. Оларның адазы каш чыл улай шала кырынга удуп келгеш. Оларның дүне чүве бижип ажылдаар черн кухняда стол. Олар шупту ыңгерге ажылды кылып турарлар. Кижилериңиң кадыынга, өөредилгезинге хамаарышкан ажылдарны ол өг-бүлениң улузу шупту кылып турар. А бистер ийи кижи дөрт өрээл бажыңныг, чиик машиналыг, түскай дачалыг-даа бис. Олардан бис түүн-биле канчап ынчаар артык байый берген бис. Оны бодап, көрүп келгеш сеткилим хомудаар. Бо дээрге чер-чурт тырттыжар, ботботтарының ээлеп алганы эрге-дужаалын, даштыкы өңчүлүүнүн көөр чорук дээрзин билип тур мен. Бо бүгүнү бай өг-бүлениң кеиии болу бербээн болзумза, кайыын бодап келир деп мен. Амыдырал деп чүве мындыг боор чүве-дир.

Силерии бир аныяк чараш уруг-биле танышып турар дээр болду ийин. Ол шын ирги бе?

Байырлыг! Силериң Х.»

(Уланчылыг).

А. АРАПЧОР.

Шеэйлар хөрээй Фрунзе-фезийң эмгелеэнниг улус-бүдүмчизиниң ыяш-бадырааның *дерт орнунга пландарын немежеп. Чаптаачыг чаа бо ажыктаар чылын күнүүр бүрү* *жуп келири билик, оларга тарбуусан шеэйлеттерни чүүдүлгелер-биле хөлүп, шимчелер тенелеш өдээ эдилээр.*

Кыдатпакка фотолур — СЭТА.

Багай өөренирлерге

Англияда 150 ажыг школаның багай өөренир иругнар, оолдарга ажыткан. Аттестат алыксаан багай өөредилгелиг өөреникчилер ында кирип аргалыг.

Телефон медээзи келзе...

Телефон хулиганнары-биле кандыг арга-биле демисежирил? Чамдык кижилер кара ажеэзэр кандыг-бир дугаарны алгаш, телефон тудазын тудуп алгаш, ыят чок туруп бээр ийикпе, азы хек бодап, үш-баш чок чүмүрүп чүве чугаалаар болгай. Ындыг чоруктар-биле демисежириниң арга-хевирлерин ялоп «Маяна» компания сүмелел турар. Кандыг аргал ол? Телефон медээзи келирге, ында тургустунган тускай дериг-херексел дораам-на ук кижиниң адын, фамилиязын айтырар. Бир эвес айтырыгга харын дыннабас болза, харылзаа бодуна үстүп каар.

Ол дериг-херекселди аиаа массалыы-биле садыл эгелээр. Японизда чыл санында 300 мин хире «хулиган медээзи» демдеглеттинип турар, ынчангаш ол дериг-херексел-ге негелде-хөреглел улуг болиру чугаажок.

(СЭТА).

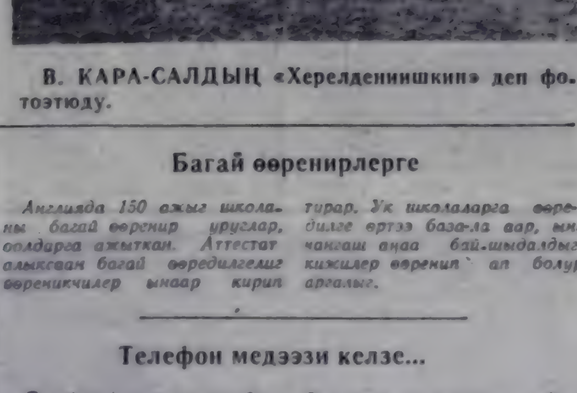

Сонуургактарга

Кайгамчык селеске

Кыргыс ССР-ниң Эртемнер академиязының биология институдунуң ажылдакчызы Валерий Еремченконуң төп Тянь-Шань дагларындан тыпканы бичии дириг амытан дугайын делегейниң зоология музейлериниң чаңгызындаа, натуралистия чаңгыс-даа справочникте айытпаан.

Нарын хем уиунуң ортаа агымында элезиниг шатка чораан, бир дашты аңдара тыртыпкаан, ооң адаанга аккак карактарлыг мөңгүннелчек өңнүг улуг эвес селескени ол көрүп каан. Көрүп каашла, дуржулгалыг шинчилекчи эндевээн — ооң холунда эгкет чок чытканы бичии амытан-биле ужуражылга — эртенге дзулуг солун чүүл болур.

— Бо дириг амытанда селескенің бот-боттарындан улуг илгалдыг ийи хевириниң демдектери кайгамчык холушкан — деп, В. Еремченко чугаалап турар. — Бо талазыбиле специалист эвес кижиге ол эскертиннес боор. Ынчалза-даа зоологтарга бо дээрге — чылгы мал-биле тевениң хайнакташканын көргени-биле дөмей-дир.

Тянь-Шаньның девискээриигe селескениң ындыг хевири даглар тургустунар мурнунда чүрттап тирганы чадавас. Хөй миллиоя чылдар дургузунда чер кырының тургузуу болгаш агаар-бөдүдүзу өскерилгени-биле ол дириг амытаннар аиаа чоорту чаңчыгып калган. Ол дириг реликтиии өөренип көөрү чер кырынга амыдыралдың чоорту хевжүлдезиниң (эволюция) дугайында билип алырынга бала бир базым болур.

А. БАРЖАП.
СЭТА-ның корр.

Фрунзе.

10 муң чыл болган кратер

Түс чернии чүрттакчылары Бубшк-Даг диижри, Тартудан ырак эвесте тейжигеш, Европада эң бурунгу метеорит кратерлерниң бирээзи. Оиу ол черниң адының аайы-биле «кратер Цырикмээ» кылдыр каталогга бүрүткээн.

Ол районга шинчилелдер чорудуп турган эртемден-геологтар ол метеорит черже кажан барып дүшкенин тодарадыр сорулганы салганнар. Чер кырынга дошталышкын эрииишкини эрткен соонда удаваанда ук метеорит дүшкенил шинчилелдер тодараткан. Оиу эрте-бурунгу үнүтгериниң артынналары чер иштинге миң-мүң чылдарда үрелбейн чыдар шынарыидан билип ап илереткен. Цырикмээга метеорит частыышкыны болган үеде Прибалтиканың ынчангы үнүттери амгы Тундраның ышкаш турган. Эң-не ыым харыны хөөлбек суг дүвүнден алдынган ыяштар артынчыларынга радиоуглеродтуг анализти кылганы берген: метеорит кратер Цырикмээ 10 муң чылдар мурнунда тывылган.

Х. БОРИСОВ.
СЭТА-ның корр.

Тирту.
Эстон ССР.

ДЫШТАНЫР ХҮННЕРДЕ КАЯА, ЧҮҮ БОЛУРУЛ?

«ЕНИСЕЙ» Культура бажыңынга
май 11, 12-де ДИСКОТЕКА. Эгелээри 19.00 шактарда.

Культураның болгаш дыштаныгның Н. ГАСТЕЛЛО аттыг парыгынга
май 12 де. Танцы шатгың ажыдыыпкыны. Эгелээри 19.00 шакта.

Ленин шөлүнге
май 13-те. Ыры байырлалы. Эгелээри 12.00 шакта.

Паркның спорт шөлдеринге
май 13-те. Шой кедергеиниг болгаш нелейболга Абаган шоорлуктың спортсоргаларыбиле эш күүседүүл ужурлаштыры.

Эгелээри 10.00 шакта.

Аэропорттуң футбол шөлүнге
май 13-те. Футболдуң бүүн түрлүг

«Моңгүлек» аалчылар бажыңының халыңга
май 12-де. Дестанмаа-чылардың республика хөлбүзүнүң

ТВ

МАЙ 12-ДЕ

БИРГИ ПРОГРАММА
МОСКВАДАН

8.00 — «Үе». 8.40 — Эртенги гимнастика. 8.55 — Воронежтиң Пионерлер болгаш школачылар ордузуиуң ургуларның уран чүүл коллективтериниң концерти. 9.40 — «Спортлотонуң» 19-ку тиражы. 9.50 — «Өг-бүле болгаш школа». Тележурнал 10.20 — ССРЭ биле Болгария Улус Республиканың арасында пайырал дугайында дугуржуулгага ат салганынга. 11.10 — «Чүнү ноомчуурул?» 11.55 — Б. Чайковскийн 3-ку симфониязының «Севастопольская». 12.40 — «Маадырлыг чоруктуң дуруму-биле». 13.10 — Документалдыг телефильм. 13.40 — Силер оны кылып шыдаар сиздер. 14.25 — Бөгүн делегейде. 14.40 — Уругларга фильм. 15.50 — «Дем каттыжылгазы». Тележурнал. 16.20 — «Опера солизи—Леонид Сметанников». Фильм-концерт. 17.00 — Политиктиг тайылырлакчы В. П. Бекетовтуң бееседилиг. 17.30 — Мультфильм. 17.50 — АКШ-ға чаштының турар пациеп елүрүкчүлер дугайында документалдыг фильм. 18.40 — «Дириг амытаннар амыдыралы». 19.40 — А. Салакуру.— «Мессье Леунар дээрзи...» Телешин. 23.00 — Делегеймиң чадаг терге чарыжы. 23.20 — 23.30 — Телемедээлер.

ИНИГИ ПРОГРАММА
МОСКВАДАН

8.00 — Эртенги гимнастика. 8.20 — «Кадык болур дилиңде». 8.30 — Совет шүлүкчүлериниң чогаалдарын РСФСР-ниң улустуң артизи А. Консовский ноомчуур. 8.55 — «Музей делегейи». Кинотайылбыр. 9.40 — «Эртенги почта». Музыкалыг дамчыдылга. 10.10 — Спорт дугайында документалдыг фильмнер. 11.00 — Молдав телевиденнеиниң концерти. 12.10 — «Вот какие чудеса». Уран-чечен фильм. 13.15 — Эвилелдер бажыңының Колоннаның залындан уран чүүл мастерлериниң концерти. 14.30 — «Аяш-чоруккучулар клуву». 15.30 — М. Горький — «Егор Булычев болгаш өскелер-даа». Фильм-шин. 18.05 — «Музыка киоскузу». 18.35 — Документалдыг телефильм. 19.45 — Делегей байдалының допчулалы. 20.00 — «Тамчыктыг удунар, чаштар!». 20.15 — «Кадыкшыл». 21.00 — «Үе». 21.30 — «Москваның сылдыстары». Уран чүүл фестивалы. 22.30—23.40 — Уран чүүлдүң мастерлери. РСФСР-ниң улустуң артизи Л. Марков.

ОГОДАР

Республикага шокар булуттаар, чамдык черлерге хар холумактыг чаъс чаар. Соңгу түктеп хаттың күүжү секундада 5—10 метр. Дүне агаарның температуразы 0—5 градус соор, чамдык черлерге 0—5 градус чылыг болур. Хүндүс 13—18, чамдык черлерге 3—8 градус чылыыр.

Автоорухтарга костүрүү эки

Кызылда чуга булуттаар, чагбас. Дүне агаарның температуразы 0—2 градус соор, хүндүс 16—18 градус чылыг болур.

Редактор В. С. ШАРАВИН.

КИНО

МАЙ 12-ДЕ

«НАҢЫРАЛ»: «Прошлое было ошибкой» 9.30, 11.20, 13.10, 15.00, 16.50, 18.40 (уэаткан), 21.00 шактарда.

«ПИОНЕР»: «Здесь тебя не встретит рай» 9.30, 14.50. **«Дело для настоящих мужчин»** 11.10, 13.00, 18.50, 21.00 (уэаткан), **«Признать виновным»** 17.00 шактарда.

«ВОСТОК»: «Месть и закон» (2 сериялыг) 14.00, 19.40 шактарда.

«КАА-ХЕМ»: «Белые росы» 15.00, 16.50, 18.40, 20.30 (уэаткан) шактарда.

«ЛЕТНИЙ»: «Злой дух Ямбуя» 14.00, 15.50. **«Пираты XX века»** 17.40 шактарда.

Редакциянның адрези: 667000, Кызыл, Щетинкин болгаш Кравченко кудумчузу бажың № 3. Телефоннары: Редакторнуң 2-24-63, редакторнуң оралакчыларының 2-35-24, 2-25-54, харыысалгалыг секретарының 2-23-35, секретариаттың 2-23-35, партийжи амыдырал болгаш үлетпүр кылдыстериниң 2-31-75, пропаганда болгаш совет тургузуг кылдыстериниң 2-37-13, чагаа кылдызының 2-41-27, информация кылдызының 2-20-60, культура кылдызының 2-23-54, көдээ ажыл-агый кылдызының 2-21-47, корректорларның 2-27-41, бухгалтериянын 2-12-45, солун келбейн барганда 2-32-75 телефонче долгаар.

Солун неделяда 6 катап үнер.

Чыгыг № 1060.

Тыва АССР-ниң Ном үндүрер чер, полиграфия болгаш ном садыының хереглериниң талазы-биле күрүне комитединиң типографиязы. Кызыл, Щетинкин болгаш Кравченко кудумчузу, бажың № 1. ТС—00940

Бүгү чурттарның пролетарийлери, каттыжыңар!

ШЫН

СЭКП Тыва обкомунуң, Тыва АССР-ниң Дээди Соведининиң болгаш Министрлер Чөвүлелиниң органы

№ 111 (12501) | 1984 чылдың май 13, воскресенье | 1925 чылда үзедилеттингеш | Өртөө 3 коп.

ИСПАНИЯДАН ААЛЧЫЛАР

Испанияның хааны Хуан Карлос I биле София кадыы май 11-де ССР Эвилелиниң Улуг театрынга барып, П. И. Чайковскийниң «Куу холун» көргеш.

Аалчылар-биле кады тоолжага СЭКП ТК-ның Чигине секретары, ССРЭ-ниң Дээди Совединиң Президиумунуң Даргазы К. У. Черненко кадайы-биле, СЭКП ТК-ның Политбюро кежигүнү, ССРЭ-ниң Министрлер Чөвүлелиниң Даргазының бирги орлакчызы, ССРЭ-ниң даштыкы харектер министри А. А. Громыко, албанның еске-даа кижилери олурган.

(СЭТА).

ЭШТЕР К. У. ЧЕРНЕНКО БИЛЕ А. КУНЬЯЛДЫҢ УЖУРАЖЫЫШКЫНЫ

Май 11-де СЭКП ТК-ның Чигине секретары, ССРЭ-ниң Дээди Соведининиң Президиумунуң Даргазы К. У. Черненко Португал Компартияның Чигине секретары Алваро Куньял-биле ужурашкан, ол Совет Эвилелиниң СЭКП ТК-ның талалакчызы-биле келген.

Амгы үе-чадада СЭКП-ниң кол сорулгаларының дугайын А. Куньялга таныштырып тура, чурттуң экономиказының быжыглаарын, оон бүгү талалыг депшилгезин хандырарын...чонуң амыдыралының материалдыг болгаш культура деңнелин улам ыяй бедидерин. Төрээн чурттуң четчир болгаш идегелдиг камгалалың хандырарын партия бодуунуң эң чугула иштики болгаш интернационалчы сорулгазы деп санап турарын К. У. Черненко демдеглээн.

Империализмниң ходеланшкыннеринең түңнелинде делегейде тургустунган байдалдың айыылдыын СЭКП корүн турар деп, К. У. Черненко медеглээн. Европага америк ядролуг ракеталарны тургусканы, АКШ-тың Төп Америкада болгаш Чонгур Чөвө чүве ходеланшкыннары, Африканың мурнуу чүгүде Претория-ның расистерин Рейганның администрациязының деткип турары, дайын чепсээн эңдерге бүдүрериң космосче шилчиткени — Вашингтонуң авантюристчи политиканың чижектери ол-дуг ук шынарга байдалдар улам чидиглендирип турар.

Коммунистер — реалистер. Амгы байдалдың багай талаларын-даа, империализмниң ходеланшкыннеринге удурланыышкынының уламна күчүлүг апарын турарын-даа олар эки билип турар. Тайбыны камгалаар дээш, чавырлышкыныге ээлирп дээш идепкейлиг демисежирип, оон-биле кады империализмниң агрессчи ходеланшкыннеринге чогуур ойтур шаавышкынын бөзрин СЭКП бодунуң интернационалчы хүлээлгези деп санап турар. Ынчангаш бис реакцияга болгаш империализмге удур демиселчилер-биле эң-сеткил каттыштырып турар бис. Бо ийи сорулга бот-боттары сырый холбаалыг, ынчангаш коммунистерниң ол ийиниң кайы-бирээзинден чайлаары оларның үндезин принциптеринден обталаары болур деп бодап турар бис.

Ийи партияның санап турары-биле алырга, ам кол чүүл болза ядролуг дайынның кыжанайын чайладырыныге үглашкан кужениш-тиг ядролуг оружиелер болур. Ол бедик сорулганы чедип алыр дээш, хөй болгаш янзы-бүрү политиктиг күштер туржуп турар. Ынчалза-даа инки төрелгетенин камгалаары дээш ёзулуг чайгыдыш чок демисеичилер болза амгы инки төрелгетенің яң-ле идепкейлиг, чогаадыкчы кужу — ажылчын ангының төлээлекчилери, коммунистер, болуп турар. Тайбың дээш демисел болган социал дешилге дээш демисел, күш-ажыл иижилериниң эрге-ажыктарын илередир дээш демисел бот-боттары дыка сырый холбаалыг.

СЭКП-ниң сайгырагаш социализмниң болбазырашкыларын-чаймыдарыышкыр үлегер-дилгелерин, делегей ареназынга Советтер чуртунуң чорудуп турары тайбыңның болгаш интернационалчы эң-сеткил каттыштырылгазының ыяшкыннарын Л. К. Куньял бедиң-биле үнелээн.

Португалияда бүгүдал дугайы НКП-ниң Чигине секретары чугаалаан, Апрель революциязының түңнелинде португал улустуң чедип алган демократтыг чурттаа чаңыл-чыдыышкынын, Европа кризис, АКШ-лаш НАТО-дан деле-ээш чөвүлелиниң байдалынга Партияның, камгалаттыг коммунистер демократтыг чурттаа чаңыл-чыдыышкынын, Португалияның НАТО-га кирилелээни калбартырынга, оске чамаларлыг болгаш аарыг-дүүшкүлеттиг ядролуг үүлгедиишкинерге португал девискээрни база ямаар ажыглаарынга ПКП шинтпирлиг удурланыы, ядролуг чеңсектиг португал девискээргеэккеш турузарын болгаш ажыглаарын болдурбас дээш турганы турар.

К. У. Черненко португал коммунистериниң эрес-шудургу демиселиг-биле СЭКП-ниң ескерилиг чок эң-сеткил каттыштырылгазын илергейлеп, олар берге болгаш буянныг демиселдиг чедиишкиннерниг болуруп күзээн.

Дамыңга удур массалыг шинчээшкиннинг кирээкчилери-биле, демократия дээш, боттарының чурттарының хамаарышпас чоруу болгаш ботергеш дээш, неоколониализмге, расизмге болгаш фашизмге удур, албадаашкынның, кыжаныышкыннарның болгаш халдап кириишкиннериниң империалистиг политиказынга удур демиселчилер-биле ийи партияның эң-сеткил каттыштырылгазын эштер К. У. Черненко биле А. Куньял бадыткаан.

Деп эргелиг, ийи талага ажыктыг совет-португал харылзааларны хөгжүдеринге, ССРЭ-ниң болгаш Португалияның улустарының аразынга найыралды кавбаалгын, быжыглаарынга бүгү хемчегбиле идиг бөзр деп СЭКП-ниң болгаш ПКП-ниң чүткүлүг беседа үезинде илергейлеттинген.

СЭКП-ниң болгаш ПКП-ниң аразында ажыл-ишкыла найыралдың болгаш во-сеткил каттыштырылгазының харылзаалары бедиң-биле үнелээн, ужуражыышкынның кирээкчилери марксизм-ленинизмниң, пролетарлыг интернационализмниң ыяшгаттыкчыл принциптеринге үндезилээн, чаңгыс эвин быжыглаар болгаш үре-түңнелдиг кадыы ажылдажылгазын калбартыр деп совет болгаш португал коммунистериң шинтпирлиин бадыткаан.

Чүректиг ханызындан болгаш найыралдың байдалынга эткен ужуражыышкынга СЭКП ТК-ның Политбюро кежигүнүнге кандидат, СЭКП ТК-ның секретары Б. Н. Пономарев биле СЭКП ТК-ның чөвүлелиниң, СЭКП ТК-ның Чигине секретарының дузалакчызы А. М. Александров кириишкен.

(СЭТА).

Даарта, понедельникте, чээрбиги неделя эгелээр

Республиканың мурнакчы бүдүрүлгелериниң, организацияларының, ажыл-агыйларының «Совет Тываның 40 чылынга — шалыпчы 40 неделя» деп девизтиг чарыштың калбартыр дугайында эрткен чылдың төнчүзүүде үндүрген эгелээшкинин күш-ажылчы коллективтер изин-биле деткээн. Даарта шалыпчы 20-ги неделя эгелээр.

«Шын» солун Совет Тываның юбилейинге уткуштур чарыштың чоруп турарын доктаамал чырыдып келген. Ол талазы-биле тускай планны тургускан. Парлалгага үнүп турар болгаш үнер чүүлдер төөгү талазы-биле бо хире кыска хуусаада республиканың бүгү талалыг чедиишкиннерин чырыдары-биле чергелештир, ук байырлалга уткуштур алган хүлээлгелерин коллективтерниң, тус-тус ишчилериң канчаар күүседип турарын, чедиишкиннерни, шинтпирлеттинмээн айтырыгларны көргүзүп келген болгаш көргүзер.

Бирги кварталда үлетпүрге күш-ажылдың бүдүрүкчүлүүнүң пландан ажыр өзүлдези 5 хуу болганында, продукцияның ботүнези немей дыка чиигээнинде, эрткен чылдың бирги кварталдаазындан хөй көдээ ажыл-агый продукциязын сатканында 50 чарыштың киржикчилериниң үлүг-хуузу аажок улуг. Ынчалза-даа ажылда чедиишкиннерни быжыглап, ону улам хөгжүдер ужурлуг бис. А четпестер бисте ам-даа эвээш эвес. Чарыш оду улам кыптыксын!

Солуннуң бөгүнгү номериниң бирги, ийиги арыннарындан юбилейивиске тураскаатканн материалдарны номчуңар.

КЫЗЫЛ ТУКТУГ БРИГАДА

Кызылдың хлеб заводунда Тыва АССР-ниң Дээди Соведининиң депутады Валентина Михайловна Масленникованың удуртканы кондитер кылыглар цехиниң коллективи Совет Тываның 40 чыл оюнга тураскаткан күш-ажылчы эвлечгге идепкейлиг киржип, бо чылдың бирги кварталының, түңнелиниң-биле будуругледе социалистиг чарышка тиилекчи деп санаткаш, заводтуң цехтер аразында шилчиир Кызыл тугун алган.

Кижи бүрүзү чай чок, ажыл кидиң түрда аңаа чеде бергеш, бригадир В. М. Масленниковадан оларның ажылының дугайында сонуурадым.

—Хоорайның хлеб заводунда хлеб, булочка болгаш кондитер кылып бүдүрер үш цех бар. Аравыста социалистиг чарыштыг ажылдап, оон түңнелдерин ай, квартал санында үндүрүп, мурнакчыларны шаңнап, мактап-даа келген. Бистиң цех бирги кварталда тиилекчи деп санаткаш, заводтуң цехтер аразында шилчиир Кызыл тугун болгаш 50 рубль түңнүг акша-шаңналын алдывыс.

— Апрель айда канчаар ажылдаан силер?

— 77 тонна кондитер кылыглары бүдүрүп үндүрер турган, ону 100 хуу боттандырдывыс. Майда планныг онаалдавыстың харын-даа ажыр күүседир деп соруглалыг бис —деп, бригадир Валентина Михайловна чугаалады.

—Цехтиң участоктарында ийиги бүрүзү бодунуң ажылын ыяк билир. Чижээлээрге, комсомолчу Ольга Артомошкина (**чурукта, солагай талазында**). Ол маңаа дорт чыл бурунгаар өөрешкичилеп келген. Бо үениң ишкинде мурнакчы кондитериниң разряды өскен. Аныяк кондитер Кара-Кыс Самбылак бригадиринге, эш-өөрүнге кылган ажылының түңнелиниң-биле мактадып турар апарган.

Хоочуул кондитерлер Алефтина Афанасьевна Богомазова, Валентина Михайловна Масленникова болгаш Бэлзейжап Херегович Бүрбаа (**чурукта, ортуузунда**) болгаш оскелериниң будуруп үндүргени — эрияннар төп болгаш кондитер кылыгларының самаан бирээ хөй.

В. КАРА-САЛ.
Авторлуң фотолары.

Дөрт айларда үлетпүр ажылының допчулалы

ЧАРЫШТЫҢ ЧОГААДЫКЧЫ КҮЖҮ-БИЛЕ

Республиканың үлетпүр бүдүрүлгелериниң күш-ажылчы коллективтери Совет Тываның 40 чылын төлептиг уткуур дээш социалистиг чарышты улам калбарткаш, бо чылдың эрткен дөрт айларында чамдык багай эвес түңнелдерни чедип алган. Дөрт айларның күрүне планы кол-кол көргүзүлер талазы-биле хуусаадан эрте күүсеттинген. Продукция сайгарарының хемчээлиниң планы 103,8 хуу күүсеттингени, пландан ажыр бо үениң дурлузумда 1,6 миллион рубльдиң продукциязын сайгарган. 47,7 миллион рубльдиң бараанныг продукциязы бүдүрүлгеп, ол дээрге эрткен чылдың ол-ла үезинге болаарга 7,1 хуу хөй болгаш өзүлденип планнаттынган темпизин барык 5 катап ажып турар. Шынар хемдектиг продукциязы 578 мун рубльге бүдүрген, ол талазы-биле план 2,1 катап ажыр күүсеттингеш. Дөрт айларда чонуң хереглеп барааннарын 25,9 миллион рубльге бүдүрүп, планның 107,9 хуу күүсеткен.

Хөмүр-даш казарының, дагдуу, электри болгаш чылыг энергиязы, шөй шуткуг, сонга блоктары, хем идих, даараныыга кылыглары, эът, колбаса кылыглары, өмал саржаа, чалаң сүт продукциязы, далган, компутер кылыгтары, пиво, эмиртпес суксуунар бүдүрериниң планнары күүсеттингеш.

Күшажылдың бүдүрүкчүлүүнүң планы дөрт айларда күүсеттингеш. Эрткен чылдың ол-ла үези-биле дениээрге, бараанныг продукция бүдүрери 6,4 хуу өскен. Бараанныг продукция бүдүрериниң немей өзүлдезиниң 90,1 хуузу күш-ажылдың бүдүрүкчүлүүнүң өзүлдезиниң күсели-биле чедип алдынган.

Күш-ажылдың бүдүрүкчүлүүнүң өзүлдезиниң темпилери-биле айда ортумак ажыл төлевириниң аразында чогуур дениилеле конгаш-биле республикада турустуган. Күш-ажылдың бүдүрүкчүлүү 4,7 пункт мурнап өзүп турар. Бараанныг продукцияның ботүнезиниң планы бирги кварталда күүсеттингеш. Бараанныг продукцияның 1 рубль үезинге чарыгдалдар планнаттынганы 103,11 көпеек турган, 100,2 көпеек кылдыр эвээжээн. Бот-үениң эвээжээнинден камналга 977 мун рубль болган. Материалдыг чарыгдалдардан камналга 549 мун рубль четкен.

Планныг даалгаларны чедир болгаш ажыр күүседиринге «Тыва даг-дүгү» комбинаттың, «Каа-Хем» хөмүр-даш разрезинин, сүт комбинадының, хлеб-булочка фабрикаларының, Хөмүр-Хемниң ишкү-үеттер ажыл-агыйының коллективтери улуг үлүгүн киргеннер.

Ынчалзажок чамдык үлетпүр бүдүрүлгелер коллективтериниң ажылында шынгыы четпестер бар боон артпышаан. 7 бүдүрүлге продукция сайгарарының планын күүсеттээн, 507 мун рубльдиң продукциязын чедир сайгарбаан. Керосин хүдээлеринден барымдаалаар болза, 769 мун рубльдиң продукциязы сайгартынмаан 13 бүдүрүлге бараанныг продукция бүдүрериниң хемчээлин чедирбээн. 700 дербелчин-метр эжик блоктарын, 174 тонна чугайны, 800 мун түүбүну, 1,5 мун кубометр эптээр демир-бетонну, 3,6 мун кубометр керамзит-сайны, 10,8 мун рубль түшүг мебельди, 111 тонна комбикормну, 179 тонна хлеб-булочка кылыгларын чедир бүдүрбээн.

Күш-ажылдың бүдүрүкчүлүүнүң планын 14 бүдүрүлге күүсеттээн, оон хараазы-биле 298,1 мун рубльдиң продукциязын чедир бербээн. Күш-ажылдың бүдүрүкчүлүүнүң планга немей 1 хуу өстүрер даалганы 24 бүдүрүлге күүсеттээн. 24 бүдүрүлге күш-ажылдың бүдүрүкчүлүүнүң темпилерин ортумак шынгыы өзүлдезинден кудулаткан. Бараанныг продукцияның ботүнезин чингедиринің планын 15 бүдүрүлге күүсеттээн, а бот-үеним планга немей чартык хуу чингедир дугайында хүлээлгелерин 31 бүдүрүлге күүсеттээн. Ындыг чижектиг хожудап турар бүдүрүлгелериң санында «Тудуг кезектери» комбинат, «Шагонарташстрой» трестиң үлетпүр-бүдүрүлгелер комбинады, алгы завоот, Чазаанмаңнай болгаш Баа-Хаактың хлеб заводтары, Туранның ыяш пуктуур карпин турар.

Хожудап турар бүдүрүлгелериниң удуртукчулары, партия, хөй-ниитиң организацияларының хожудаашкынны эптежип болбас чүүл кылдыр көрүп, оон чылдагаанарын бүгү талалыг сайгарып, бүгү көргүзүлер талазы-биле планның даалгаларын болгаш хүлээлгелерин күүседиринге арга-курлаврларны мобилизастаар, хожудаашкынны ажыл эртериниң хемчеглерни алыр хүлээлгелиг. Совет Тываның 40 чылын төлептиг уткуур талазыбиле хүлээлгелер база ону мегеп турар.

Дончулалды Статистика эргелелиниң специалистери белеткээн.

ДАГДЫНЫКЧЫЛАР СЛЁДУ

Дүүн Кызылга профобличөвүлелдиң болгаш ВЛКСМ обкомунуң организастааны республиканың дагдынықчылар слёду болуп эртикен.

«СЭКП-ниң XXVI съездиниң шинтпирлеринге дүүштүр аныяктарның коммунистиг кижизидилгезинге дагдыныышкыл ажылының ролүн бедидер дугайында» илеткелди СЭКП обкомунуң бюро кежигүнүнге кандидат, профобличөвүлелдиң даргазы **Ш. П. Куулар** аңаа кылган.

Кызылдың № 2 АТБ-зиниң слесары, ында дагдыныкчылар чөвүлелиниң даргазы **Н. Ильенко**, «Тыва кобальт» комбинаттың гидрометаллургия цехиниң улуг механиги **Э. Далаа**, Кызылдың № 6 школазының башкызы, дайынның болгаш күш-ажылдың хоочуну **М. Ермишкина**, В. И. Ленин аттыг «Тыва даг-дүгү» комбинаттың рудниктинде автокатар машинизи **М. Ховалыг**, ВЛКСМ обкомунуң ийиги секретары **В. А. Хочергин** болгаш ескелер-даа слётка санал бергеннер.

Республиканың бүгү күш-ажылдың, дайынның хоочунарынга, бүдүрүлгешиң мурнакчыларынга кыйгырыгны слёттуң киржиичилери хүлээп алган.

Республиканың дагдыныкчылар чөвүлелиниң слётка соңгаан

Слёттуң киржиичилериге Тыва АССР-ниң Дээди Совединиң Президиумунуң Даргазы **М. К. Мендуме** байыр чедирип, чүве чугаазында болгаш ам ажылдаан дагдыныкчыларга «Тыва АССР-ниң аныяктарының алдарлыг дагдыныкчызы» деп хүндүлүг аттың дипломнарын тывысканы, оларның ажыл-ишкинде моон соңгаадаа чедиишкиннерин күүсээн.

СЭКП обкомунуң секретары Д. К. Оюржак слёттуң ажылынга киришкен.

«Шынның» болгаш радионуң каттышкан рейдизи

ЧЕТПЕСТЕРНИ ДАРЫЙ ЧАЙЛАДЫР, АЖЫЛДЫ ШАПКЫНЧЫДАР

«Бригада керээзи — күш-ажылды организастаарының, коллективниң болгаш боттоттарынга дузалажыр чоруукка киинниделиниң дээштиг хевири» Ындыг дөлүт хамаанында аскан деңнем сорловаңга кирип кээринекке, «Шын» солуундан «бригада керээзи» деп эгелиг чүүлдү үзе кескеш, база ханада аскап болду. Күш-ажылды организастаарының бо деңнилгелиг аргазыиче кайда-даа калбаа-биле кирип турар болганда. «Шамбалыг» совхозтуң хоочун таакылызы Шүүче Доржуоолдун удуртқан хову-трактор бригадазының кежигүнериниң чаартыкчы изиг күзедин деткиир херек.

— Бистиң бригадавыстың ажылдың алыс түңнелин барымдаалап, төлевир алыр бот-оруулга-чарылгалыг аргаже шилчидер дугайында чугааны совхозтуң директциязы, партком болгаш профком шагда-ла эгелээн. Ам-даа херек бүтпээн —деп бригадир чугаалады.

Бригаданың турар чери тараа остүрериниг дыка таарымчалыг кара хөрзүннүг арга-ыяштыг бедик эвес шаттар. Агаар-бойдустуң байдалы багай болган соолгу беш чылда бригаданың чугаа дүүлүг деңнелгеге ла тос центнер болган. Бригада кежигүшериниң чугаазындан алырга, харын ол тос центнер керээ чаварынга шаптыктап турар. Директция ону эвээжедирин кызыдып турар. Ол хирезинде бо чылын планда көрүнгени — гектардан ла 12,5 центнер!

Үе эртип турар а ажыл үзам дөнүйтаан. Шынның тургааны сугтаар алырга, тарылганы май 11-де доозар турган. Тарылга май 3-тен эгелээн, оон бээр 2964 гектар черниң чүгле 630 гектарында үрезин чаштыынган. Хүүгээ эртнеп. Бригадада беш К-100 бар. Оларның үжүнүң моторлары үрелген. База бир К-700-түн ыяшкы сынган, ындыг эриил ажыл-агыйда чок, чүгле чөндүрер. Чоокта чаа септелгеден үнген бо күчүлүг тракторларның үрелгенинің чылдагаанын Кызылдың райзонар аразының «Сельхозтехника» каттыжышкынының шынар чок септээнинде дижип турар.

Техника үрелип турда, бригаданың техниктиг ажааларда кылыр машиназы база үрелген. А «Сельхозтехниканың» ындыг машиназы келбестээн. Беш ДТ-75 болган ийи Т-150 бар-даа болза, оларның кылыр ажылы база хой. Бүрүнгү хүнге чедир тарылга мурнуунуң ажылдап кылыышкыны безин бир мун гектар хире черге чоруттунмаан. Үк ажылдарыны май [illegible] турган.

Механизаторлар үрезинниң шык хөрзүнге чаштырып өлүр дээш кызымак ажылдап турар болду. Ынчалзадаа бар техниканың кужуп, тос плоскорез чедиишпес. Оон улампындан ажылдың будуруқчулуу ийи катап эвээш, чарыгдалдар хөй. Комбинатар бастери база чедиишпес. Райониуң «Сельхозтехника» болган «Сельхозхимия» организацияларындан керээлиг хүлээлгелерни күүседири негеттинип турар.

Совхозтуң кол инженерин өлүр чоруткан, партком секретары шөлээлеп турар, өске харыысалгалыг удуртукчулар часкы тарылгаже шаңналгаа гүдүлеттүн. Оон уламындан агроүлетпүр комплекизинин айтырыгларының талазы-биле республиканың экономиктиг чөвүлел хураанының материалдарын май онга чедир оргага кежигүнериниге кым-даа таныштырбаан. А турлагда оны көрүп алыр телевизор-даа, дыңнатар радио-даа, номчуп алыр солун-даа чок. Күдүк ажылдавас болганындан чунар-бажын хагдынган. Инер сугну өскээртен хүнде үш катап бичин саваларга соортуп турар.

Рейд бригадазының кежигүннери «Тинлелге» совхозтуң тарылгага белеткелин болгаш тарылганы эгелеп турарын эки деп көрген. Ынча үрезин көрүп үезин

Рейд бригадазы:

Ч. Багбыштай — «Шамбалыг» совхозтуң хову-трактор бригадазында улусчу контроль болуунуң дарганы. **Д. Ендан** — Тыва радионуң корреспондентизи. **К. Чооду** — «Шын» солуунуң корреспондентизи.

М. Ш. Машпаадайны Тыва АССР-ниң Дээди Соведининиң Президиумунуң Хүндүлел бижии-биле шаңнаар дугайында

ТЫВА АССР-НИН ДЭЭДИ СОВЕДИНИНИҢ ПРЕЗИДИУМУНУҢ ЧАРЛЫЫ

Партия организларынга хөй чылдарда үре-түңнелдиг ажылдааны дээш база торуттунген хүндүден бээр 60 харлаалы-биле холбаштыр СЭКП Тыва обкомунуң партия парлалгазының черинниг директорлуу Максим Шарахоевич **Машпаадайны Тыва АССР-ниң Дээди Соведининиң Президиумунуң Хүндүлел бижии-биле** шаңнаар.

Тыва АССР-ниң Дээди Соведининиң Президиумунуң Даргазы М. МӨНДУМЕ
Тыва АССР-ниң Дээди Соведининиң Президиумунуң Секретары Н. БОЙДУ.

Кызыл хоорай. 1984 чылдың апрель 11.

«Совет Тыванын 40 чылынга — шалыпчы 40 неделя!». Эгелекчилерниң бо кыйгырыын Улуг-Хемде «УТКА 25 чылы» совхозтуң ажылчын кооперациязының коллективи деткээн болгаш ук юбилейге тураскаатказн чарышка идепкейлиг киржип турар. Бо чылдың эрткен дөрт айларында алганы планныг даалгазын ооң кооператорлары чедиишкинниг боттандырган, эрткен чылдың түңнели-биле Респотребсоюзта чарышка бирги черни ээлээн. Ук коллективтиң чедиишкиннерин көргүскен бөлүк материалдарны силерниң кичээнгейиңерге бөгүн бараалгаттывыс.

АНЫЯКТАР — ИДЕПКЕЙЛИГЛЕР

АЖЫЛЧЫН КООПЕРАЦИЯЗЫНЫҢ комсомол организациязында 30 кежигүн бактаап кирип турар. Олар ажылчын кооперациязының шүүтү магазиннеринде ажылдап турарлар. Социалистиг чарыш ында калбарган. Бо чылдың эрткен дөрт айларының түңнели-биле № 2 магазинде Р. Байыр-оол, контора аппарадында Л. Сайчай-оол, төп магазинде Л. Көк олар тиилекчи болуп үнгеннер.

Арыг-Үзүү суурда № 2 аъш-чем бараанарының магазининде комсомолчу-аныяктар коллективи ажылдап турар. Ооң эргелекчизи Л. Чернецкая ажылды билдилиг удуртуп турарындан ук коллектив планныг онаалдазын чедиишкинниг күүседип, баштаар черинң шаңналын доктаамал чаалап ап келген. Апрельде чонга 32 мун рубльдиң бараанарын садар тургаш, ук коллектив 33 мун кылдыр күүсеткен.

Л. СЕРЖИКБЕЙ,
комсомол эге организациязының секретары.

БҮГҮ ТАЛА-БИЛЕ САЙГАРБЫШААН

ЧОННУҢ садыг хандырылгазында хаара түттүнген кижилерге социалистиг чарыш улуг рольду ойнап турар. Чарыштың ажыктыы чаа, бедик дениелге кедүүлгеден чугаалап болур. Чүге дээрге, ооң тиилелгелеринге чүгле планныг онаалдазын ажыр күүсеткеннери эвес, шынарлыг ажылдаанарны, садыглаашкының культуразын бедиткеннерин санап турар апарганы болур.

СЭКП ТК-ның XXVI съездизин чүрттүп аконоиктиг хөгжүлделиңге социалистиг чарыштың ажык-дузазының дугайын айтып тура, чарыш дугайында хөй шүүгаазының дерээ чок, ажыл-ишчи кижилер, ооң ишкинчилери, кушажылчы коллектив бүрүзүнүң бодунуң ажыл-херээн экижидер дээш сонуургалы аңаа чугула болур дээрзин демдеглевишаан, миллион-миллион кижилерниң хаара тудуп турар ачгелөшкиннериниң ажыл-дузазын айтыкан.

Ынчангаш, кушажылчы коллективтерде профвиилел организациялары четпестерни чайладыр, чарышты кушажылдың соолгу түнелиби-биле холбаар, будүүлгениң ажыктыын болгаш ажылдың шынарын бедидер талазы-биле тодаргай хемчеглерни администрация-биле кады боттандырып чорудар хүлээлгелиг.

Бистиң республикавыста Совет Тыванын 40 чылынга үткүштүр ооскүп үнген янзы-бүрү өгелээшкиннерни «УТКА 25 чылы» совхозтуң ажылчын кооперациязының профвиилел комитеди ажыл-ишчилер ортузунга калбаа-биле пропагандавышаан, кушажылга коммунистиг ёзуубиле көөрү даап социалистиг чарышты адыр бүрүзүнде калбартып турар. Ол биске багай эвес түннелдерни берген дээрзин демдеглезе чогуур. Чижээ, 1983 чылда болгаш бо чылдың эрткен дөрт айларында ооң мурнунда чылдың ол үениден 220 мун рубльдиң бараанын хөйнү саткан.

Бо чедиишкиннер бистиң республиканың садыг организацияларының аразында социалистиг чарышка тиилекчи болуп үнер, арганы берген. Ооң ангыда бистиң коллектививис «Найырал» совхозтуң ажылчын кооперациязының коллективи-биле социалистиг чарыштыг. Эрткен-даа чылын, бо чылдың эрткен айларында-даа бистер тиилекчи болуп үнгүвүс.

Коллективте 115 кижи янзы-бүрү алырда ажылдап турар. Оларның аразында коммунистер-даа, комсомолчулар-даа бар. Социалистиг чарыштың дээштиг болдурунга профвиилел комитединден ангыда ескелээ хөй-нинти организацияларының хемчегнишкинин улуг. Олар боттарының хүрааларында кушажылдың сагылга-чурумуун үрекчилери-биле шингны чугааны кылып турар.

Чыыдың бир кварталы артерге бүгү коллективтиң хуралы болуру чаңчыл апарган. Анаа эрткен кварталдың түнелии үндүрер. Бо чылын болган хуралга үүрметтеп садар бараан саарылгазының квартал планы 102 хуу күүсеттингенин демдеглээн бис. Магазиннер аразында социалистиг чарышка Ак-Туруг суурда аъш-чем бараанарының садыгжызы Н. Күдер, Арыг-Үзүүнде үлетпүр бараанарының магазинының эргелекчизи Т. Комбуу, автомагазин садыгжылары С. Дажаа, С. Даржай олар тиилекчи болганнар.

Чарыш түнелии үндүрүп турар үеде бисте чугаа ажыл-херекчи байдалга эртер. Тиилекчи деп Аттыг алыр коллективти бүгү талалыг сайгарып көөр бис. Планын күүсеткен-даа болза, кушажылдың бичии-даа хемчегнишкинин болдурган болза, аңаа шаңналыг черни тывыспас. Ол дугайында садыгжыларжаа, ажылчын кооперациязының оске-даа кежигүннери эки билир.

Чедиишкиннерее ара доктаамайын, чаалап алган туктарывысты салбас, чонуң садыг хандырылгазын улам экижидер дээш улам шүдүргү ажылдавышаан, Совет Тыванын 40 чылын төлептиг үткүүр сорулга бистиң мурнубуста салдынган.

С. МЫЛДЫК,
профвиилел комитединиң даргазы.

ЧУРУКТАРДА: чарыш түнелиин үндүрүп турары (үстүнде); Арыг-Үзүүнде үлетпүр бараанарының магазинериниң бирээзинде. (адаазында.

ХУУЧУЛАРНЫҢ КИРЖИЛГЕЗИ

ХУУЧУЛАР-БИЛЕ ажыл чорудар талазы-биле дузалал пунктузу деп хөй-нинти организациязы «УТКА 25 чылы» совхозтуң ажылчын кооперациязынга тургустунга-ла әлээш каш чыл эрте берген. Бо үениң дүргузунда ол бодунуң мурнунда салган сорулгазын чедиишкиннинг күүседип келген. Сууруңуң 1257 хамаатызы хуучу кежигүнүнге киргеи.

Хуучулар кежигүнүнге кирер күзелдиг кижилер ажылчын кооперациязының конторазында дузалал пунктуга чедип келир. Ында, пунктунуң даргазында, хуучуларның эргелерин болгаш хүлээлгелерин аймтка дүрүм бар. Ооң-биле танышкын ап болур. Ылаңгыя хуучулар кежигүнү кижиниң хүлээлгелерин дыка делгеренгей бижээн. Кежигүн кижи дадывырын доктаамал төлээр, хурал-суглаага олуржур болгаш кооперация-биле холбашкан айтырыгларны шинтирлээринге, чон ортузунга суртаал ажылдарын чорударынга киржир, кооперацияның ажык-дузазының дугайында калбаа-биле пропагандалаар.

Дузалал пунктузуң кежигүнери үш кижи составтыг. Ооң даргазы бо одурулганың автору, кежигүнери — ажылчын кооперацияның кадрлар кылдызының инспектору М. Шангыр-оол, башкы К-Д. Шалык олар.

Дузалал пунктузунда кооперация кежигүннерикге хамаарышкан демдеглелдер кылып турар дентер база бар. Кымның кандыг хөй-нинтичи даалганы күүсеткенин, тывыстынган эрге ёзугаар кандыг ховар бараан садып алганын, кежигүн дадывырын кымнар төлээнин, база төлевээнни дээш ышкаш оске-даа демдеглелдерни ынчалап турар.

Дузалал пунктузуңдан аңгыда хуучу кежигүнерни боттарының нинти хуралынга резизия комиссиязын база сонгуп алыр. Олар кооперацияга хамаарыштыр бүгү-ле сан-хөө аймаан хынап турарлар. Бисте хөй-нинти даалганы идепкейлиг күүседип турар, ак сеткилдиг ажылдакчылар эвээш эвес. Оларның чижээнге үлетпүр бараанарының № 1 магазинииде садыгжы Т. К. Кырлыг-Караны, харылзаа салбырының начальнигы А. В. Чернышеваны адап көрейн. Ылаңгыя Анастасия Васильевна Чернышева 1966 чылдан бээр почтага ажылдап келген, ынчаргаа чедир ол ажылында хевээр кижи. А хуучулар кежигүннери оңу, идепкейлиг болурга, ревизия комиссиязының кежигүнүнге 1971 чылда-ла сонгаан, ам ооң даргазы.

Мурнуку чылдарда сан-хөө чурумнарының чамдык хажыдымышкынары тургулаар таварылгалар тургулаан. Кирген акшаны чамдык садыгжылар неделя-неделязы-биле дужаавайн баргылаар таварылгалар тургулаан. Анастасия Васильевна ревизия комиссиязынга ажылдай берген соонда байдал өскерилген. Кассага акша арттырып болбас дугайында дурум хажыдымышкыны чайлаттынган. Ам чыдыг таварылгалар болбастаан дээш ол оожургаваан, хынаалдаларны доктаамал эрттирип турар.

Бистиң коллектививис ай, квартал планнарын доктаамал ажыр күүседип турар. Ол чедиишкиннерге хуучуларның, оларның сонгуп ап турар хөй-нинтичи организацияларының кежигүннерининң идепкейлиг киржилгези дээш сеткил ханмышкын-биле демдеглеп болур.

Т. ТУГУЖЕКОВА.
ажылчын кооперациязының хуучулар-биле ажыл чорудар талазы-биле дузалал пунктузунуң даргазы.

ГРАФИК ЁЗУГААР

СОВХОЗТУҢ ажылчын кооперациязының автомагазин садыгжы чолаачыларының аразында социалистиг чарыштың мурнакчыларынга Наталья Анатольевна Сайчай-оол биле Байыр-оол Монгушович Дамчы-оол оларны бөлүк адаар.

Садыгжы өгбүле график ёзугаар совхозтуң малчын коданнарынга садыглап бола чеде бээр. Олар совхозтуң Иштии-Хем салбырында малчыннарның, Чаш-Тал сут-бараан фермазының ишчилериниң, «Ак-Туруг» совхозтуң төп салбырында малчыннарның, күзенчиг аалчыларга. Садып алыкчылар-биле ушкуннуг-ла таныжып, ажыл-ишти сонуургаан, келген черинде-ле, келген хемчегнишкинин чугаалажып.

— Эртежик-тир. Даргалар чаа чорупкулар. Дүүш шагында бо черге чедип ирээлээн ышкаш мээң мурнум «кабинет» дээш чүвем көчегарка-дыр ийин — деп, чаа танышкынывыс кижи хөөреп чор — Аңаа келеп олурунар, ажырбас.

Ол сестерни дыңнаашкаш, ам эскерт чок кыдыр арын дыштыгды. Мен ангадай бердим. Көчегарка дээрге, долгандыр хөмүрлиг, шилик, ооң бүзу, хулусаа шилээ... кижи сагынырга ужур.

Ам канчаар, орук ара дедир зэр эвес, «дувураан бот» дижиксеп базыптывыс. Чаа танышкынывыс шүүлгээнин ынчаргаа дээштиптыы. Бирдиккес. Ортузунда ийи котёл ийи котёлдуң чаңы-биле одертеш, кыдыгы ораалче чалады. Бичежек ораал. Диван салып каан. Шкаф ышкаш чүвени ажыдыптарга, кисэ телевизор тур. Ажыл кылдыын. Бир-ле кино көргүзүп тур.

Бистер ында чүүү көргүүп турарын-даа сонуургабайн көчегарка иштин магадап тур бис. Одаачы таныкыл бистиң сонуургалыгысты эскерип каап, каттыгды.

— Чамдык улус моңу «көчегарка» дивес «кабинет» дижир болгай — деп, ол уламчылады. — Ажыктыг бистиге тадыкшылыг бай дээш тургүүл. Бирдиккес. Ортузунда ийи котёл

ХӨЙ УРУГЛАРЛЫГ ИЕЛЕРНИ «ИЕНИҢ АЛДАРЫ» ОРДЕННЕР БОЛГАШ «ИЕНИҢ МЕДАЛЫ» МЕДАЛЬДАР-БИЛЕ ШАҢНААР ДУГАЙЫНДА

Тыва АССР-ниң Дээди Совединиң Президиумунуң Чарлыы

(Эгези № 110 «Шында»).

СҮТ-ХӨЛ РАЙОНДАН

Алды уругну божаан болгаш кижизиткен иелерни «Иениң медалы» медальдың I чергези-биле

Зоя Дамдыновна **Мартаа** — «Алдан-Маадыр» совхозтуң ажылчыны.

Людмила Кыргыл-ооловна **Монгуш** — Сүт-Хөл суурда ортумак школаның башкызы.

Валентина Алдын-ооловна **Ховалыг** — Кара-Чыраа суурда уруглар садының кижизидикчи башкызы.

Беш уругну божаан болгаш кижизиткен иелерни «Иениң медалы» медальдың II чергези-биле

Марта Сюрюковна **Кара** — Сүт-Хөл ортумак школаның башкызы.

Зоя Эртинеевна **Лопсан** — райпо столовоюның повары.

Клара Даржайевна **Монгуш** — Кара-Чыраа суурда ясли-садтың няңгыы.

Ольга Хорей-ооловна **Ондар** — Бай-Тала ортумак школаның техажылчыны.

Валентина Даваа-Белековна **Ооржак** — Сүт-Хөл ортумак школаның ажылчыны.

ТЕС-ХЕМ РАЙОНДАН

Чеди уругну божаан болгаш кижизиткен иени «Иениң алдары» орденниң III чергези-биле

Кыргыл Кужугетовна

Тыва АССР-ниң Дээди Совединиң Президиумунуң Даргазы М. МЕНДУМЕ.

Тыва АССР-ниң Дээди Совединиң Президиумунуң Секретары Н. БОЙДУ

Кызыл хоорай
1984 чылдың апрель 25.

Агбаан — «О. Шынаа» совхозтуң ажылчыны.

Алды уругну божаан болгаш кижизиткен иени «Иениң медалы» медальдың I чергези-биле

Наянмаа Дамчайовна **Одекпен** — «Тес-Хем» совхозтуң ажылчыны.

Беш уругну божаан болгаш кижизиткен иелерни «Иениң медалы» медальдың II чергези-биле

Хая Чоодуевна **Базыр-оол** — О. Шынаа ортумак школазының башкызы.

Александра Донгураковна **Бумба** — «Тес-Хем» совхозтуң ажылчыны.

Валентина Самдановна **Дандар** — районуң төп эмнелгезиниң улуг эмчи сестразы.

Светлана Орловна **Довнит** — «О. Шынаа» совхозтуң ажылчыны.

Майя Чоодуевна **Кызыл-оол** — Белдир-Арыг суурда өг-бүле ээзи.

Алдын-кыс Казанцевовна **Натнит-оол** — «О. Шынаа» совхозтуң ясли-садының повары.

Марил Арапчаевна **Оюн** — курстрахтың район инспекциязының агентизи.

ШЫНАР АТТЕСТАЦИЯЗЫ: чаа үе-чада

Бо чылдың июльдан эгелеп үлетпүр продукциязын аттестастаарының чаа чүрүмү күштүг болуп кирер. ону Күрстандарт, Эртем болгаш техника талазы-биле күркомитет, авиледиг Күрпланы болгаш Күрегтектери бадылаан. Ол документтиниң тайылбырлап бээрин СЭТА-ның корреспондентизин, **ССРЭ-ниң Стандарттар талазы-биле күрүне комитединиң даргазының оралакчызы В. Кипаренкодан** дилээн.

— Продукция шынарын аттестастаары дээрге бистиң үлетпүрге чаа үүл эвес деп, ол чугаалаан. Ону он беш чыл мурнунда киирген. Үе болгаш амыдырал ону улам сайыртарга йидып келген, өзүдүг үнелиг болгаш чугула чүүлдер артып калган. Аттестация дээрге күрүне хемчеглиг продукциянның шынарын үнелеринге кира чыдыг, ынне таарыштырган болгаш бүгү байдалдарда таарыжыр хевири болур.

Ынчалза-даа аттестация кылырының чүрүмүн дыка өскертпир, ону «Улус ажыл-агыйының сайыртарга йидыларының темпилериниң болгаш хемчеглерниң үндезин чаа негелдер болгаш соруглары чедип алырының аргалары айыттынган.

Партия Төп Комитеди болгаш ССРЭ-ниң чазаа үлетпүр продукциязын шынарның йиң категориязыже — дээди болгаш бирги — аттестастаары чугула деп көргеп. Амгы үеде шынарның үш категориязы — дээди, бирги болгаш ийиги — бар болгай. Ынчаар аңгылаарын доктаадып тура. Күрстандарт болгаш ажыл-агыйы эргелеп башкарылгазының органнары ындыг арга-биле күрүненип. Шынар демдээнге төлептиг эки кылыларны тодарадыры-биле чергелештир бүдүүлгеден дүжүрер азы чаарты кылыр эргижирээн чүүлдерин аңгылаар соруглары салган турган. Херекти ынчаар организастааны ам-даа чигинип болдурбайн турар. Ынчалза-даа техниктиг хожудангай чорүүн коргүзүкчээрлер эвээш болган. Ооң түңнелинде, отчёттуг коргүзүлгелерден алырга, бистеге шынарның ийиги категориязының кылыглары чок болуп турар, а херек кырында ындыг эвес дээрзи билдингир болгай.

Июльдан эгелеп шынарның ийи категориязын киирер дидим. Бир эвес продукция аттестация эртпээн болза, ону бүдүрериң сокпас-сыр. Чаа дүрүм ындыг. Ынчалза-даа бир немелде бар. ССРЭ-ниң Күрпланыңга, ЭТКК-биле дугурушкалын ёзугаар, ындыг продукцияны ийи чыл иштинде үндүрериң чепшээрээр эргени берген. Ол чорук үндүрүп турар техниканы чаартырының темпизин дүргедиринге дыка салдарлыг болур деп, специалистер санап турар.

— Шынарның ийиги категориязының продукциязы амгы үеде кайнаар чидип турарыл ышкаш? Отчёттуг коргүзүглерден алырга, ол иштин бүдүрүлге хемчээлиниң түгле 0,3 хуузу болуп турар ышканыл?

— Эргижирээн кылыглардың үениң негелдериже база хергеглекчилерге таарыжыр болуп хуула биригиниң артазы билдингир. Бир эвес дээди категорияны алырыже биригиниң турар кылыларының шынарын күрүне комиссиязы тодарадып турар болза, бирги категорияныңга хамаарыжыр тодарадырынга ведомство комиссиязының шиитпири-ле четчир. Комиссия кежигүнүүже чалатканнар үк продукцияны шынарның ийиги категориязынга киирер-дир деп шиитпирлеп каар болза, ооң түү болурун тергиин эки билирлер. Мындыг таварылгада ведомствоның эргеажыы колдуунда үргүлүг тиилеп үнер. Чогум-на халын ынчангаш ам күрүне комиссияларын тургузарынче, шиитпирлер хүлээп алырының байдалынче онзагай кичээнгейни утландырар.

Чаа чүрүм ёзугаар күрүнениң аттестация комиссиязының составын продукцияны бүдүрүп турар министерство тургузар. Ынчалза-даа ооң даргазы кол хереглекчи министерствоның төлээзи, а чамдык таварылгаларда — ЭТКК-ның төлээлекчизи болур. Бир эвес бадылаттынган составтың 75-тен эвээш эвес хуузу ол дээш бадылаан болза, комиссияның шиитпири күштүг болур, ук составта чагыкчы министерстволуң (кол хереглекчиниң), ЭТКК-ның, Күрстандарттың база ындыг кылыларының шынарын күрүне комиссиязын тодарадып турар кол министерстволуң төлээлекчилери база бадылаан болза ийик.

— Аттестацияга кандыг продукцияны киирерил?

— Аттестация дээрге шынарны күрүне дешилеңге контрольдаары-дыр. Ынчангаш ону бүгү-ле кылыгларга эртирери чогумчалыг эвес. Харын-даа, оон эртикеш, Курстандарт болгаш үлетпүр министерстволары аттестастаар үнүрүүр продукцияның санын дыка кызырар деп малгыбас турар. Бир шаңда аңш-чем барааннарын аттестастаавын сонгаткан Чимит Москвага алы Саратовка белеткеп «Любительская» колбаса ындыг-ла ыяал чок. Ол түгле доктаатка рецептиге дүүшкен турар үнүрлүг.

А будүрүлге-техниктиг болгаш культура-амыдырал барааннары, хереглелдиг барааннарының хей кезии — оске херек. Оларны болбаазыңгайыдарының аргалары — адилелиниң үрү, идегелдии, энергия азы материал чарыгдаарын эвээжедири — колдуунда-ла кызыгаар чок деп болур. Ол арганы бүдүрүлгеге эртемденирер амыдыралчыларыны, материалдар, техника-биле, ажылдың чаа чепсек-хереклерди берип турар.

Бир эвес продукцияны Шынар демдээге киирип турар болза, комиссияларга оны шылгап, негелдениң ажыл-агыйының эң эки техниктиг чедишкинниринге, эң эки хереглел бараанналарын делгеп көргүссүн дээш-ле үк делгелгени тургускан болгай.

(СЭТА).

⊙ **БЕРЛИН**

Германияның Социалистиг чаңгыс аай партиязы биле Португал компартия боо-чепсектерин эндере бүдүрер чорүктүң калбарыышкынын ара доктаадыр болгаш чепсегленнишкинни дүжүрериче база [illegible] кынче эрилдени мелеер дээш тайбынга хандыкшылдыг есне-даа күштер-биле кады күжениишкиннерни идепнейжиндер шиитпирлиг долу тура-соруктуглар. ГСЧП ТК-ның Политбюро кежигүнү, секретары Герман Аксен биле Португал компартияның ТК-зының Политкомиссияның кежигүнүнге кандидат Антониу Лопиштың Берлинге болган ужуражышкынының чезим-де ол дугайын медеглээн. Амгы үеде кол соруглар чүл дорту, агрессчы империалистиг болгулериниң, хамык-тың мурнунда АКШ-тың, чорудун турары удурланыштыр турүкурунун болгаш боо-чепсекти эндере бүдүрериниң политиказының түңнелинде тыптып келген ядролуг халаптың айыылын болдурбазы болур деп олар чаңгыс аң-сеткилдиг демдеглээн.

⊙ **ГАВАНА**

Немец фашизмни ашкан Тиилелгенин 40 чыл оюнга тураскаал кылдыр агитас-пропагандачы калбак кампанияны республикага эрттирер дугайында шиитпирин Кубаның Компартиязының ТК-зының секретарнады хүлээп алган. Кампанияның юл соруглазы — гитлерни желеллден Европаның улустарын хостаарынга Совет Эвмелиниң шиитпирлиг ролюн көргүзери, үшкү рейхке желеттирген турган чурттарга удурланыышкын шимчээшкинни организастаарынга коммунистернин ажылчорудулгазының бирги черелиг үжүр-дүзазын демдеглээри фашизмге удур бүгү демиселчилерни болур-чогуурулу-биле тураскаап ёзулаары болур деп. Кубаның Компартиязының ТК-зының Революстуг угланыышкын кил. [illegible] эрелекчизин Педро [illegible]

⊙ **ПАРИЖ**

Лаймга удур «Чүстүг кыйгырыы» дээр бүраглыг француз шимчээшинни тайбыл [illegible] чаңгыс аай партиязының октябрь 18-те Парижке эрттирериниң кыйгырган. Ийи чыл мурнунда бо шимчээшкинни тургускан политиктиг болгаш хей-нийтичи кескү ажылдакчыларның чаа бөлүк ажылдакчыларның чаа болган кежигүнү ужуражышкынының үезинде ол дугайында шиитпирин хүлээп алган. Чыскаал арттырининң шилип алдынган хүнүн ядролуг халаптың айыылын болдурбазы болур деп олар ЮНО-нуң инициативазын ёзугаар чепсегленнишкинни дүжүрериниң хөделиишкинер неделязын бүгү делегейге октябрь 20-деп 28-ке чедир эрттирер дээнинге капсырлаштырган.

⊙ **ВЕНА**

Удурланыышкын демисел-чилериниң делегей федерациязы (ФНР) боо-чепсектерин эндере бүдүрер чорүктүн чаа айыылдыг үе-чадаже шилчип киреринге удур улам идепкейлиг туржурунуң мырынай эргежок чугулазын онзалап демдеглээн. Делегей байдалын кадыкшылдарының болгаш дайын ыяжаның бичелериниң эргеажыктарынга таарыштыр тодаргай базыммарны ыылырын федерация саналдан турар деп. ФНР-ниң чиигине секретары А. Лоттүң ол орта[illegible] парламге орта[illegible] [illegible] медеглелинде чугулаан.

Удурланыышкынны ангы-[illegible] шимчээшкинни [illegible] [illegible] [illegible]

ДӨРТЕН ДӨРТ ЧЫЛ

Созүн К.Э. Кудажының. Музыказы Р. Кенденбильдин

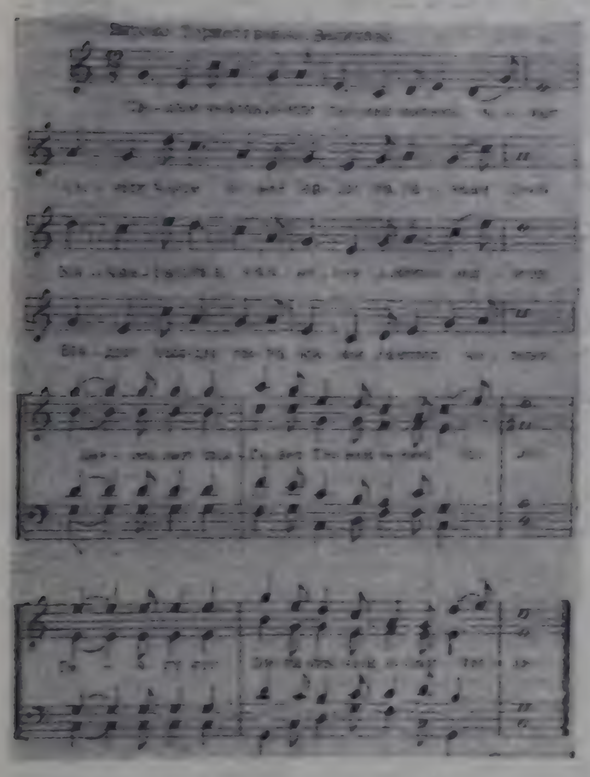

Сыдым чайган, урук туткан көшкүн арат
Чырык черге чеже назы бараваан дээр.
Ынчангаштың чаа өргөө эжиин ашкан
Ындыг чылды тыва кижи сактып чоруур.

Дөртен дөрт чыл—Совет Тыва төрээн чылы,
Төөгүлүг Октябрьның уланчызы.
Аас-кежиин Таңды, Саян эдээн долган,

Амыдырал Улуг-Хемниң эриин каастаан,
Ынчангаштың чаа өргөө эжиин ашкан
Ындыг чылды тыва кижи бодап чоруур.

Дөртен дөрт чыл—Совет Тыва төрээн чылы,
Төөгүлүг Октябрьның уланчызы.
Орук иштү улуг Ленин айтып берген,
Олче чонну Партия баштап орар.

Ынчангаштың чаа өргөө эжиин ашкан
Ындыг чылды тыва кижи утпайн чоруур.
Дөртен дөрт чыл—Совет Тыва төрээн чылы,
Төөгүлүг Октябрьның уланчызы.

Улусчу чогаадылга фестивалы

УЖУР ЭДЕРТИП БОЛБАС

Совет Тываның 40 чыл оюнга тураскаатқан республиканың ажыл-ишчилериниң улусчу чогаадылга фестивалының район көрүлдези Шагаан-Арыг жирлайга болуп эртиен. Анда Улуг-Хем районунуң «Улуг-Хая», Жданов аттыг, «Найырал», «Кууржакылдың хостуу», «УТКА 25 чылы» болгаш «Ак-Туруг» совхозтар киришкен. Көрүлдеге ат-сураглыг мурнакчы саанчылар, малчыннар, механизаторлар, эмчилер, башкылар идепкейлиг киришкеннер. Чидиг демиселдиң түңнелинде бирги черни «Күш-ажылдың хостуу», ийигизини —«Найырал», үшкүзүни —«Улуг-Хая» болгаш «УТКА 25 чылы» совхоотар үлешкеннер.

«Күш-ажылдың хостуу» совхуунуң артистериниң Тыва дугайында литература-музыкалыг композициязы болуп болган. Ук композициядан түгле Тыва дугайында эвес, а ук совхозтуң эртикен болгаш амгы үезиниң дугайында, он бирги беш чылдың үшкү чылының күүне планнарының күүселдезиниң дугайында тодазы-биле билилеп болур. Оларның концерттериниң чүрүк кааспалгазы, артистерниң идик хевирлеп күүседип турар күүселдерге дугаайн турары онзагай.

Түгле бирги черни алган коллективтиң концерт программазында эвес, өске-даа коллективтерниң программазында солун күүселделер хөй болганын көрүп кежигүннери демделгээн. Ынчалзадаа бо эрткен көрүлдеге актыргыжулар кешкек белеткелдинин көргүскен. Олар түгле үш-дөрт хонук иштинде концерт программазын тургузуп, чедир белеткеттинмээн түүлдерни көргүскеннер.

Черле ынчаш аннтизи-биле Улуг-Хем районнуң ажыл-ишчилериниң үк көрүлде-конкурузун организастап эрттиргенинде четпестерни демдеглээр апаар. Бот-тывынгыр артистер көрүлдеге киржири-биле чогуур шагында чедип келзе-даа, оларны удуртуп, башкарар культура ажылдакчылары чогуур үезинде келбейн барган. Келген бот-тывынгыр артистерниң кеттинип, белеткенир өрээлдери белен эвес. Жюри кежигүннериниң ажыл-даа шывыг чок, күү хирлиг стол салып каан, сандайлары чедишпес. Стол кырынга турар ужуруг графинде суг, саазын, карандаш-даа көдүлбес. Көрүлде озалдап эгелээн хиреде, жюри кежигүннери боттары база озалдап, чоорту ийи-чаңгыстап четчелешкеннер. Оларның сүмележип, хүралдаар тускай өрээли база чок.

Культура бажыңының иштии байырлал шинчи чок. Концерт болуп турар үеде көрүкчүлер үнүп-кирип, кыштаттыгы, шимээргеп, жюри кежигүннериниң ажылдаарыга шаптыктап турганнар. Көрүм-чүрүм харылаар дежурныйлар тургустунмаан. Комсомол райкомунуң болган культура ажылдакчызының бо көрүлдеге киржигээн кижизи эвес.

Совет Тываның 40 чыл оюн демделген артистерин-ниң концерт чылын эртип турар көрүлде үезинде Культура бажыңының дериглеги ынчаш көрүш чок болурга канчаз-даа таарыжыпас. Бот-тывынгыр артистерниң уран талантызы олуп чогаадыкчы өзүл-биле хөгжүп турда, оны бедик дериглеге организастап эрттиргени негеттинип турар. Үжүр эдертивге кайын таарыжып.

К. САГДЫ.

Чеченчиткен чугаа

ЭҢ УЗУН КЫШ

Өөрениримге чедир харын каш-ла хонуу четпээн дээш, өөрүм оолдар, уруглар школаже чоруптарга адаарган чыдып калган мен. Бир чылды ынчаар «чыда кырып» эрттиргеи кижи дараазында өөредилге чылын манап шаг-ла болганым чугаажок. Чайын оолдар-биле чаштынчын ойнап тур бис. Эң сөөлүнге чедир чаштынган кижи тинлекчи болур. Мен инек кажаазының артында сырый чашпан аразыиче үнген кире берген чыдыр мен. Мени тып алыры берге турган. Ынчангаш мени ким-даа тургузуп шыдавас ышкаш болган. Оолдар, ам чугле "ийи кижи артканын медээлей-дир. Таптыгла ол үеде авамның өткүт үнү үнду:

— Ог-лу-уум, Кодур маиаа келгеш бар. Башкыларың өөренир улус чиэлеп чорлар!"—деп, авамның үнү база катап үнду.

Эскербээн мен. Бир мииип кээримге чашпан аразындан шагда үнүп келген, авамче уткуй халып ор мен.

Бажында мээң шагда-ла таныырым Каадыр башкы олур. Баштай мээң хар-нарыным айтыргаш, ыдыраап үштүп келгеш, адым айтырды

— Кодур-оол —деп дидим харыылаарым. Оомну дыңнаш авам чугаалай-дыр.

— Кодур-оол эвес, а Начын деп ижи болбазыкпе, башкы, ол аиаа шолазы-дыр.

Мен баштай кайгай берген мен. Мээң ындыг чараш адымны кым билир түвел. Бүрүткедип алгаш, дашкаар үне маннап келгеш четтиипейн манап турган үем келгенин эштеримге дыңнаттым. Өөредилге-биле бир кол түве—мээң чаа аттыг болганым. Начын деп адым дыңнаш оолдар кайгап, түге мөөң мурнунда мени шын адым-биле адаандн турганын сонуургай берген. Мен ынчан олу таныдырлап чедап каан мен. Аиаа харыын түгле үлүдеп берген болгаи мен.

Ынчан, мээң түгле төрүттүнерим бичии мурнумда, Чаатыга чоруп турган «ыжык» деп аарыгның халавыбиле менден улуг ийи акыларым аразы түгле алды хонуп шагы». 13.50 — «Музыка киоскузу». 14.20 — «Аян-чоруукчулар клубу». 15.20 — Бот-тывынгыр уран чүүлдүн Бүтүүлелдел көрүлдези. 15.40 — «Просто умка». Уран-чечен фильмнин бирги болгаш ийиги серилелери. 17.50 — Арена-да ажык. 18.45 — «Делегей панорамазы». 19.30 — Мультфильм. 19.40 — «Рейсканите окна». Уран-чечен фильм. 21.00—«Ye». 21.25 —Тайбың болгаш аныяктар. 22.10 — Футбол таймылбыры. 22.40 — Оперетта артистериниң концерти. 23.25 — 23.35 — Телемедээлер.

ИЙИГИ ПРОГРАММА
МОСКВАДАН

8.00 — Зарядкаже, чыскаалыңнар! 8.20 — Документалдыг фильмнер. 8.50 — Концерт. 9.00 — Орус чугаа. 9.30 — Новосибирскиниң камерлиг хорунуң концерти. 9.55 — Документалдыг телефильм. 10.20 — П. И. Чайковский. Оркестрлиг фортепианога № 1 концерт. 11.00 — «Биладингирдва болза, алдептинг». 12.00 —«Черге, дээрге болгаш далайга». 12.30 — Бистиң үе-жилеривистиң кузыказы. 13.30 — «Кинопанорама». 15.05 — Бистиң корреспондентилеривис чугаалап турар. 15.35— Делегей улустарының ырлары. 16.20 — «Тиилекчилер». Фронтучу коичуктер кучаг. 17.50 — «Сердце Бонивура». Дөрт серилелыг уран-чечен фильмниң сөөлгү сериязы. 18.45 — Ленинни шаңналдың лауреаттары, сураглыг совет күүседикчилер. М. Бнешу. 20.00 — «Тамчыктыг удуңар, чаштар!». 20.15—Күрүненнің Орус музейи. «Валентин Серов». 20.45 — Улустуң аялгалары. 21.00— «Ye». 21.30 — «Возвращение Вероники». Уран-чечен фильм. 23.05—23.30— Документалдыг телефильм

— Силер өөренип турунарда кандыг турган чүвел, даай?—дидим.

— Бис өөренип турбуттан эвес, кышкы белеткенип албаан кижиниң шорузу-ла. Ачаңның бажында холаң черни билир сен бе, ынчап баар болдур ийин, чээн — дейдир. Мен дораан ачамның бажында төгерик холаң черни сактып келген мен.

— Ол канчап барганы ол, даай? — деп сонуургап айтырдым

— Ол дээрге шагдагы Хендергенниң Шагдыр-Хелиниң хуурактар сургуулунга өөренип турувуста өөретинен чүвезин билбейн баарга, даянып чораан даянгалыны-биле оя үстүрүп каан черинден харын-даа варый бергеи, мекди үнгенним олдур — деп чорда өгге даянымның эптери кирип келген. Чугаавыс ынчаар үүлгеп. Ол чугаа ол хүн мени аяа олурткаан. «Багай өөренген дээш бажың оя шаап каан болур» —бо бодал мени ажыктаарыган. Кежээ ачамның бажында холаң черни шайлап олурда көрүп каан, кортканым ажок. Ол дүне ийик шилгирлеп алган мен, кандыг-бир арга-биле өөренимге деп Оон-на мөөң-даа моон мурнунда четтикпейн манап турган, чоруум аът дег ынчаныкы хүннерим варолайндыр солчуп-ла эгелээн.

Эрнидеглиг үе чедип келбейн калчаар өөренир хүн келгеи. Эртен оттуп чадап чедыртымда авам оттурду:

— Оглум, манап каастаан хуурга келгени-ле бо болгай, дергей тура халы че Сергедир сууга чүве каавыт.

Тура халаап хөрим иштинден бижаалар үүдүр ойладып тура мөөң черек черни эккерип каан мен. Онга чедир санап алым салып билир дээш мен. Школа баргаи херээ чок. Меиы та канчалыыпар.

«Кодур-оолдан» шаг болганнар. Баштай харын дыңнап чыткан мен. Оон удуй бергеи-тир мен. Багайтыр сергелеп каан бажың-даа ышкаш, дингиш оттуп келгеи-тир мен. Даштын суггуур ледчок чаъс чаап тур. Дамдылаан дамдыдан дезип. ынай-бир оюш, удумоттуп турумдала, хүн ажар чедиир. Оң үеде бир ачам бижаа кажаазындан мени тып алган. Оглаш черге чыткаанымдан ооргаш ол дүне-ле өйлеге дегдерип ажыл бергеи мен.

Шак ынчаар бүдүм чартык ай орунга чыткан мен. Бир эртенде авам: — Ам кайчаар бо чылын бажа өөренимей кыптаарың ол-дур. Улгадырга харын утпаан кижи-лер оң — дээ, ачам авам-га чугаалай-дыр. Ол хүн өөредилге эгелээн хүннүң соонда бир дутаар, дашкаар үнген мен. Мак-биле даайым сугга четтим. Хөөрежип шайлап орувуста даайым мээң канчап ажыл бергеимни сонуургаал. Даайымдан чедиирил шыдавааи мен. Шуптуп бодалым тө каапкан мен:

— Дай, бодап көрдээн, онга чедир кадып, кадып билбес, үзүк чедир санап билбес кижини башкылар ат ыглаан-ла, ачам ышкаш холаң бөлүк чоруурундан көрөм.

Даайымның мээи ол хире эргим, дыңнаар ыяштыр кустактаанын сөөк мурнундада-даа, соонда-даа сагыннас мен. Шай ижий олурган бодуу дуо тура халаап, мени, кутпаанче чыыра тыртта бергеш үүдүп чок. «Чээ, мени сарыыл чок ашактыг өрөөл көр. чүвениң уткаган сеңээ чедир чугаалавайн бараным ол ышкажыл, халаап» деп пат-ла турган.

Ынчан чүвениң үжүрүн тайылбырлады. Даайым-биле ачамның өөренип чораан школазы. Школа эвес, хуурактар кижилер хүрээ турган чүве-дир. Оларны аттеп-соп чоруары түгле оларның мелегейи даап эвес, а ол «артем» оларның түрээге чок эвес боорга, эттеп-соп чораан чүве-дир. А бис совет чаштарның эргим школазынга аас-кежиктиг чаартылгалыг эртем чедип алыр дээш өөрениривисти даайым чугаалады.

Ам оон бээр хой чылдар эртип, хой сутлар агып чоруй барганда, ол узун кышты саатып кээр мен. Өөредилгеден чыдып калган хинчектенип турганым ол кыш мени. чаш оолду эрги биле чаа, эки-биле багай, эртем-биле думбей деп чүвени бодарадыр-даа болза бодумнуу-биле угаап билдингеи ышкаш чүве. Ол узун кыш мени ам-даа кагбааны ол ышкажыл.

К. НАТПИЯ-ООЛ.

ЫНАКШЫЫРГА

Эзим эрттир ышакшыырга
Элдептиг-ле чүве-дир аа—
Карак шийип алырга-даа
Карангыда уйгу келбес.
Сагышка хөп бодал ширер
Саргаан чүрек
шапкыланыр.
Сыртыкты так
куспактааштың
Чыдарга-даа дуза болбас.
Эртем сургуул
дооскужемге
Эвээш үе артың калгаи.
Ынаам кыска четкижемге
Ыстаан чүрээм куюмнава.

Иван ХЕРЛИЙ.
студент.

КӨРҮЛДЕ ЭРТКЕН

Ол хүн Кызыл-Мажалыктың Культура бажыңында каастаалыг кеттингеи омакшылыг ажыктар шүүжүп-ла турганнар. Олар сургуун алдап, өрээлдерге черлериниң бот-тывынгыр артистериниң уран чүүл көрүлдезиниң түңнел концертин көөрү-биле чыглып келгеннери ол.

Ук көрүлдеге бирги черни алган Кызыл-Мажалыктың № 2 оруумак школазының коллективиниң солун күүселдери көрүкчүлерниң сагыш-сеткилин хаваактыраан. Тайбың айтырым — болуп бамбурунгу бир ышкыларның сингезиилериниң тизүүзүнде. Кызыл-Мажалык № 2 оруумак школазының башкылары-ның турушкаиы «Ядролуг частыышпаиы болдурбас» деп комсомолдаш онзагай болган. «Совет Эвилелиниң хамаатызы мен» деп ырыны школаның ажылчыны Эренчин Мариков өткүт, чараш кеттинген национал тыва дамдыдан дезип. ынай-бир оюш, удумоттуп турумдала, хүн ажар чедиир. Оң үеде бир ачам бижаа кажаазындан мени тып алган. Оглаш черге чыткаанымдан ооргаш ол дүне-ле өйлеге дегдерип ажыл бергеи мен.

Шак ынчаар бүдүм чартык ай орунга чыткан мен. Бир эртенде авам: — Ам кайчаар бо чылын бажа өөренимей кыптаарың ол-дур. Улгадырга харын утпаан кижилер оң — дээ, ачам авам-га чугаалай-дыр. Ол хүн өөредилге эгелээн хүннүң соонда бир дутаар, дашкаар үнген мен. Мак-биле даайым сугга четтим. Хөөрежип шайлап орувуста даайым мээң канчап ажыл бергеимни сонуургаал. Даайымдан чедиирил шыдавааи мен. Шуптуп бодалым тө каапкан мен:

— Дай, бодап көрдээн, онга чедир кадып, кадып билбес, үзүк чедир санап билбес кижини башкылар ат ыглаан-ла, ачам ышкаш холаң бөлүк чоруурундан көрөм.

Даайымның мээи ол хире эргим, дыңнаар ыяштыр кустактаанын сөөк мурнундада-даа, соонда-даа сагыннас мен. Шай ижий олурган бодуу дуо тура халаап, мени, кутпаанче чыыра тыртта бергеш үүдүп чок. «Чээ, мени сарыыл чок ашактыг өрөөл көр. чүвениң уткаган сеңээ чедир чугаалавайн бараным ол ышкажыл, халаап» деп пат-ла турган.

Ынчан чүвениң үжүрүн тайылбырлады. Даайым-биле ачамның өөренип чораан школазы. Школа эвес, хуурактар кижилер хүрээ турган чүве-дир. Оларны аттеп-соп чораары түгле оларның мелегейи даап эвес, а ол «артем» оларның түрээге чок эвес боорга, эттеп-соп чораан чүве-дир. А бис совет чаштарның эргим школазынга аас-кежиктиг чаартылгалыг эртем чедип алыр дээш өөрениривисти даайым чугаалады.

Ам оон бээр хой чылдар эртип, хой сутлар агып чоруй барганда, ол узун кышты саатып кээр мен. Өөредилгеден чыдып калган хинчектенип турганым ол кыш мени. чаш оолду эрги биле чаа, эки-биле багай, эртем-биле думбей деп чүвени бодарадыр-даа болза бодумнуу-биле угаап билдингеи ышкаш чүве. Ол узун кыш мени ам-даа кагбааны ол ышкажыл.

К. НАТПИЯ-ООЛ.

Ол хүн Кызыл-Мажалыктың Культура бажыңында каастаалыг кеттингеи омакшылыг ажыктар шүүжүп-ла турганнар. Олар сургуун алдап, өрээлдерге черлериниң бот-тывынгыр артистериниң уран чүүл көрүлдезиниң түңнел концертин көөрү-биле чыглып келгеннери ол.

Ук көрүлдеге бирги черни алган Кызыл-Мажалыктың № 2 оруумак школазының коллективиниң солун күүселдери көрүкчүлерниң сагыш-сеткилин хаваактыраан. Тайбың айтырым — болуп бамбурунгу бир ышкыларның сингезиилериниң тизүүзүнде. Кызыл-Мажалык № 2 оруумак школазының башкыларының турушкаиы «Ядролуг частыышпаиы болдурбас» деп комсомолдаш онзагай болган. «Совет Эвилелиниң хамаатызы мен» деп ырыны школаның ажылчыны Эренчин Мариков өткүт, чараш

«ТЫВАНЫҢ АНЫЯКТАРЫ» СОЛУННУҢ ШАҢНАЛЫ ДЭЭШ

Тамчыда 34 чыл бурунгаар «Тываның аныяктары» солуннуң шаңналдары дээш баштайгы чадаг таварыш маргылдаазы болган. Оон киржикчилериниң саны чыл келген тудум нөвүден, ол маргылдаалыга аныяктар мастаарыбыле киживип турар апарган.

Совет улустуң фашистиг Германияны чыдып шаңналыындан бээр 39 чылынга бала Совет Тываның 40 чыл оюнга тураскаатқан эстафета маргылдаазы Тиилелге хүнүнде Кызылдың кудумчуларынга эрткен.

Маргылдаалар эгелээриниң мурнунда В. И. Ленин аттыг шөлге парад болган. Анаа «Тываның аныяктары» солуннуң редактору Ш. Д. Куулар сос алгаш, чанчыл болган эстафетаның төөгүзүн болгаш сөөлгү чылдарда ол маргылдааларга аныяктарның болгаш будурулге, албан организацияларның коллективтериниң киржигелериниң дугайында чугаалаваш, күш-культуржуларга спортчу чедишкиннерин күзээн.

Маргылдаанын негелделерин ёлгаар ацаа киржип турар коллектив бүрүзү кашдаа команданы киирип болдуп үжүрлүг, ынчангаш маиаа хөй командалыг киржири ажыктыг солун-даа.

Старт пистолединиң баштайгы медээзи чангыланыр билек-ле. Культураның болгаш дыштанылганың И. Гастелло аттыг парыгының кирер черинниң чанындан 7-8 класстарның өөренижүн чүүлдары дээш денге уиупкеннер. 30 хире спортчулар баштайгы каш метрлер маннаап соонда оларның бот-боттарының аразы чоорту ырай берген. Ол эстафетага № 3 школаның командазы түңнел сан-биле мурнаан. Оларның коргузүү 13 минута 09 секунда болган. 14-кү школаның спортчулары стартты эки эгелеве-даа, дистанцияның сөөлгү чадаларынга темпизин чидиргеш, ийиги черни эллээн. Школа-интернаттың аныяк спортчулары үшкү черде. Оолдар аразында № 14 школада куш-культура башкызы Владимир Чүрүтоюн өөренижүнүн тиилээн.

8-10 класстың өөренижүнүн аразынга № 3 школаның командазы бирги шаннадлы чаалап алган. № 15, 7 школалар ийигизүшкү черде.

Үшкү болүкке эмчи, башкы училищелериниң, № 4 болгаш кооператив профтехучилищелерден, автоорук база кедээ ажыл-агый техникумнарындан спортчу кыстар үнгеннер. Ашкы училищениң командазы маиаа эки түңнелдиг болган. Оон кежигүннери старттан үнген хевээр мурнуче кымны-даа киирбээнер. № 4 профтехучилищениң шыырак спортулары бо удаада түгле ийиги черни эллээр арганыг болган. Автоорук техникумунуң командазы үшкү шаннадга төлептиг болган.

Дээди өөредилге черлериниң аразында педагогика институдунуң болгаш Красноярскиниң политехниктиг институдунуң Кызылда филиалының спортулары бирги шаннал дээш турушканнар. Маиаа дүрүлгелиг спортчулардың команда—келир үениң башкылары мурнап келген. Эр улус аразынга база-ла команда тиилээш, «Тываның аныяктары» солуннуң кубоктарын чаалап алган.

Будурулге, албан организациялардан Кызылдың үлетпур баразиннар садыгы, авиабудурулгениң, «Востоксантехмонтаж» эргелелиниң, «Тыва тудуг» трестиниң, Кадык камгалал министерствозунуң автобаазындан, Ыяш ажыл-агый министерствозунуң, электри четкилеринден, Кызыл гарнизонундан болгаш сон-даа өске коллективтер массалыгыбиле киришкен. Маиаа электри четкилериниң командазы кубокту чаалап алган.

ВЛКСМ обкомунуң «Спортчу мергежил дээш» база эллээди уругларның спорт школазының «Массалыг чорук дээш» деп кубоктарын № 15 школаның аныяк спортчуларынга тывыскан. Ук школа бо маргылдаага 23 команданы белеткээш киирген. Спортчу хеп № 4 профтехучилищениң аныяк-даанда эң дааре болган.

Маргылдаа бодик организастаар байдалга эрткен.

З. КАРА-САЛ.

ЧУРУКТА: эстафетаның тарт үезин.

АВТОРНУҢ фотозу

МАЙ 13-ТЕ
БИРГИ ПРОГРАММА
МОСКВАДАН

8.00 — «Ye». 8.40 —Зарядкаже, чыскаалыңнар!» 8.55 — Документалдыг телефильмнер. 9.30 «Болгарияның улустуң аялгалары». 10.20 «Совет Эвилелиниң баранн болуп тур мен!» 11.20 «Кадыкшыл». 12.05 — «Эртенги почта». Музыкалыг дамчыдылга. 12.35— Совет черге үжуражышкыннар. 12.50 — «Кодээ ажыл-агый техниктиг ашыяктар А. Чыргал-оолдуң «Орденниг Тыва» деп ырыын чаңгыландыр бадырый турда. Кижи магадабас арга чок. Ол ышкаш ук коллективтиң ыр улус ансамблиниң күүселдерин, мастрос танцының көрүкчүлер сонуургаан.

Көрүлдеге ангы-ангы жанрлар аайы-биле № 1 оруумак школаның, районнуң хереглемчилер пиитилелиниң, турбермулёзка удур дистанциязының Кызыл Мажалык суур Советтиң артистери ам шынарыг күүселдезиры дээш түрлүү шаңналдарны алганнар. Ынчалзадаа харылаа белдирилиг, тудуг-септелге участогунуң, «Сельхозтехника» хаттыжыктыгының, райкүүлчомкомнуң ышкы херектер киллдиниң коллективтериниң ураа түүл көрүлдезинде киирилгеннер — районда оргокомитеттиң четпес ажылы.

Д. СААЯ

МАЙ 13-ТЕ
БИРГИ ПРОГРАММА
МОСКВАДАН

8.00 — «Ye». 8.40 —Зарядкаже, чыскаалыңнар! 8.55 — Документалдыг телефильмнер. 9.30 «Болгарияның улустуң аялгалары». 10.20 «Совет Эвилелиниң баранн болуп тур мен!» 11.20 «Кадыкшыл». 12.05 — «Эртенги почта». Музыкалыг дамчыдылга. 12.35— Совет черге үжуражышкыннар. 12.50 — «Кодээ ажыл-агый техниктиг ашыяктар А. Чыргал-оолдуң «Орденниг Тыва» деп ырыын чаңгыландыр бадырый турда. Кижи магадабас арга чок. Ол ышкаш ук коллективтиң ыр улус ансамблиниң күүселдерин, мастрос танцының көрүкчүлер сонуургаан.

Көрүлдеге ангы-ангы жанрлар аайы-биле № 1 оруумак школаның, районнуң хереглемчилер пиитилелиниң, турбермулёзка удур дистанциязының Кызыл Мажалык суур Советтиң артистери ам шынарыг күүселдезиры дээш түрлүү шаңналдарны алганнар. Ынчалзадаа харылаа белдирилиг, тудуг-септелге участогунуң, «Сельхозтехника» хаттыжыктыгының, райкүүлчомкомнуң ышкы херектер киллдиниң коллективтериниң ураа түүл көрүлдезинде киирилгеннер — районда оргокомитеттиң четпес ажылы.

Д. СААЯ

МАЙ 14-ТЕ
БИРГИ ПРОГРАММА
МОСКВАДАН

8.00 —«Ye». 8.40—Эртенги гимнастика. 8.55 —Урутларга фильм «Потрасающий Евдокимов». 10.00 — «Хоотумаринің сеткили карышкан». Ада-турттуң Улуг дайынының хоотунарының Москвадагы ыр улус хору ырлаар. 10.55 — Дерт-амыдыралнар делегейи. 11.55 — Медээлер. 12.00—14.15 Чаңнар. 14.15 — Медээлер. 14.35 — Документалдыг фильмнер «Я б в рабочие пошел». «Время учиться». 15.25 Чалыыларның чагаадыкчылары. 15.55 — «Оглуубадыр чугаа». «Звездочет» дээш бакуулел. 16.40 «Объектив». 17.10 — Эртемденнер Водмоковьеттиң агробудурулге комплексинге. 17.40 — Совет комсомолдарының дириктиг ырлары. 18.10 — «Чебурашка». Мультфильм. 18.30. — Автомобиль болгаш автомобильге хандыкшылыглыглар. 18.45 — Бөгүн делегейде. 19.00 — «Ажылхереглер болгаш инекилер». «БАМ. Магистральның бөрүлүн участогунда. 19.30 — Чадаг-тергеге делегей чарыжы. 19.45. — «Москваның сылдыстары» уран чүүл фестивалының түңнел концерти. 21.00— «Ye». 21.35 — Концерттиң уланчызы. 22.35 «В Тундре». Документалдыг телефильм. 22.45 — 23.05 — Бөгүн делегейде.

ИЙИГИ ПРОГРАММА
МОСКВАДАН

8.00 — Эртенги гимнастика. 8.15 — «Федор Гладков». Документалдыг фильм. 8.35 — Тоогу. 8 класс. В. И. Ленинниң республочу ажылчорудулгазының эгези. 9.05 — Орус чугаа. 10.05 — «Родники Караева». ССРЭ-ниң улустуң башкызы А. Г. Караевтиң дугайында телесчерк. 10.35 — Музыка. 4 класс. И. Стравинский. «Петрушка». 11.05 —Эртем болгаш амыдырал. 12.10 — «Ямбуй» 14.00, 17.40 шактарда.

МАЙ 14-ТЕ
«НАЙЫРАЛ»: «Выстрелы за деревней» 9.30, 11.20, 13.10, 15.00, 16.50, 18.40 (узаткан), 21.00 шактарда.
«ПИОНЕР»: «Тимур и его команда» 9.30, «Семён Дежнев» 11.10, 13.10, К-клуб «В мире приключений» 15.00, «Признать виновным» 17.00, 18.50, «Прошлое было ошибкой» 20.50 (узаткан) шактарда.
«КАА-ХЕМ»: «Дело для настоящих мужчин» 15.00, 16.50, 18.40, 20.30 (узаткан) шактарда.

Редактор В. С. ШАРАВИН.

КИНО

МАЙ 13-ТЕ
«НАЙЫРАЛ»: «Колыбельная для брата» 9.30, «Прошлое было ошибкой» 11.20, 13.10, 15.00, 16.50, 18.40 (узаткан), 21.00 шактарда.
«ПИОНЕР»: «Здесь тебя не встретит рай» 9.00, 12.40 «Дело для настоящих мужчин» 10.50, 14.30, 19.20, 21.10 (узаткан). «Москва слезам не верит» (2 серилелыг) 16.20 шактарда.
«ВОСТОК»: «Пограничный пес «Алый» 10.00, «Месть и закон» (2 серилелыг) 11.30, 14.20, 17.00, 19.40 шактарда.
«КАА-ХЕМ»: «Королевство кривых зеркал» 11.00 «Белые росы» 12.40, 14.20, 16.10, 18.00, 20.00 (узаткан) шактарда.
«ЕНИСЕЙ»: «Уроки на завтра» 15.00 «Дважды рожденный» 16.40, 18.30 (узаткан) шактарда.
«ЛЕТНИЙ»: «Киносборник» 11.00, «Пираты XX века» 12.10, 15.50, «Злой дух

Редакциянын адреси: 667000, Кызыл, Щетинкин болгаш Кравченко кудумчузу бажың № 3. Телефоннары: Редакторнуң 2-24-63, редакторнуң орлакчыларының 2-35-24, харылсалгалыг секретарының 2-23-35, секретарлаттың 2-23-35, партийжи амыдырал болгаш үлетпур киллдиниң 2-31-75, пропаганда болгаш совет тургузуг киллдиниң 2-37-13, чагаа киллдизиниң 2-41-27, информация киллдизиниң 2-20-60 культура киллдизиниң 2-23-54, кодээ ажыл-агый киллдизиниң 2-21-47, корректорларның 2-27-41, бухгалтериянын 2-12-45, солун келбейн барганда 2-32-75 телефонче долгаар.

Солун неделяда 6 катап үнер.

Чагыг № 1061

Тыва АССР-ниң Ном үндүрер чер, полиграфия болгаш ном садыының херектериниң талазы-биле күрүне комитединиң тиилелгезинге. Кызыл, Щетинкин болгаш Кравченко кудумчуу, бажың № 1. ТС—00743

Бүгү чүрттарның пролетарийлери, каттыжыңар!

ШЫН

СЭКП Тыва обкомунуң, Тыва АССР-ниң Дээди Совединиң болгаш Министрлер Чөвүлелиниң органы

№ 112 (12502) | 1984 чылдың май 15, вторник | 1925 чылда үдезиглеттингеп | Өртээ 3 кеп.

БЕДИК ДЕҢНЕЛГЕ ЧОРУДАР ДЭЭШ

Тываның совхозтарының шөлдеринде часкы хову ажылдары эгелээн, ону организастыг болгаш агротехниктиг чурумнар ёзугаар чорудары кодээниң ишчилериниң чугула сорулгазы. Ынчангаш эртемниг чедишиннерин, мурнакчы дүржулганы болгаш прантиканы калбаа-биле ажыглаар, чер ажылыгын зона системазын дүрген шиңгээдип алыр, күш-ажылдың бүдүрүкчүлүүн база шөлдерниң үнүш-дүжүткүрүн бедидер дээш олар ажылдап турар. Совет Тываның 40 чылынга күш-амырлыг белектерлиг ужуражырыг-биле тарылга шөлдериниң бир гектарындан-на 11,6 центнер, суггаттыг чөрлерниң бир гектарындан-на 18,5 центнер дүжүттү алырын, күрүнеге 33 муң тонна тарааны садарын олар хүлээзнеген.

Республиканың партия, совет, профэвилел органнарының, районнарның агроүлетпүр каттыжышкыннарының чөвүлелдериниң, кодээниң бүгү ажыл-ишчилериниң хүлээлгези болза, соглаан созун амыдыралга боттандырар, Аъш-чем программазын күүседир херекке үлүүн киирер дээш кызымак ажылдаары болуур.

Бо чылгы часкы хову ажылдарының хемчээли улуг, 138 муң гектар шөлдүң шыгын базырар, 244 муң гага часкы тарылга мурнунуң болбаазырадылгазын чорудар, тараа культураларын эки шынарлыг чаштырар болгаш өскө-даа ажылдарны кылыр. Часкы тарылгаже «Тиилелге», «Кызыл тараачын», «Алдан-Маадыр», «Өвөк», «Бурунгаар», «Революцияның чалбыныы», СЭКП-ниң XXV съездизи аттыг совхозтар организастыг киргеш, шык базырыышкынын кыска хуусаада дооскаш, хөрзүнүң болбаазырадып, тараа культураларының чаштырылгазын шынарлыг чорудуп турар.

Часкы хову ажылдарын кыска хуусаада агротехниктиг чурумнар ёзугаар чорудары — партия организацияларына шыңгыы шылгалда. Оларның даймнчы арга-шинээзин бедидери, ажыл-ишчилериң ортузунга масса-политиктиг, организастыг ажылды бедик деңнелге чорудары, социалистиг чарышты болгаш күш-амырлыг организастаарының депшилгелиг хевирлерин ажыглаары чугула, «Тиилелге» совхозтуң парткому бо талазы-биле багай эвес ажылдап турар. Ынчангаш часкы тарылга үезинде ажыл-чорудулганың планын баш бурунгаар тургускаш, бадылаан. Коммунистерни ажылдың чугула участоктарында быжыглаан. Отрядтарда партия, комсомол бөлүктерин, улусчу контрольдуң постуларын тургускан, политинформаторларны, агитаторларны быжыглаан, хову турлагларың тараажыларның ажылдаарынга, чурттаарынга, дыштанырынга таарымчалыг ыыдыр кылган, көсүү агитация-биле эки дерзэн. Күш-ажылчы маргылаанның негелдерин, шаңнал-мактаарының хемчеглерин ажылдап кылгаш, механизаторларга таныштырган. Оөң түңнелинде бо ажыл-агыйда часны хову ажылдары баштайгы хүннерден-не организастыг, шынарлыг чоруп турар.

Эки организастаан ажыл, бижыг сагылга-чуруи салдынган сорулганы чедишкиниг шиитпирлээринге дузалаар. Ыяңгыя часны тарылга үезинде минута бүрүзү үнелиг, ындыг болганда бедик организастыг чорук улуг рольду ойнаар. Маңаа коммунистер бирги эдлегде бердинген онаалдаларны күүседир дээш күжениишкинниг ажылдаар, сагылга-чурумнуун, чүткүлдүүн, тура-соруктуун көргүзер хүлээлгелиг.

Часкы хову ажылдарында кылдыкып турар ажылдар-биле чергелештир чотпестер бар. Чер ажылының зона системазын шиңгээдири, күш-ажылды организастаарының депшилгелиг аргазы —бригада кержээзин нептередири Бай-Тайга, Өвүр, Тес-Хем, Барыын-Хемчик, Чөөн-Хемчик районнарның совхозтарында оожум шиитпирлеттинип турар. Оөң уламындан тараа, мал чеми культураларының дүмүдү нуду, күш-амырлыг болгаш технологтуг сагылга-чурум кошкан, ажылдың организастаашкыны негелдеге четпес болуп турар. Ындыг түрбүмө, үстүнде адаан районнарның СЭКП райкомнары, совхозтарның парткомнары ажылды эжижидериниң хемчеглерин кошкак боттандырып келген.

Районнарның агроүлетпүр каттыжышкыннарының чөвүлелдери бодунга хамаарыжыр бүдүрүлгелериниң болгаш организациялардың аразында экономиктиг харылзаазын шын организастап шыдаваан. Ылаңгыя «Сельхозтехника», «Сельхозхимия» бүдүрүлгелериниң ажылында четпестерни эдерин совхозтарның ишчилери негеп турар. Ол ышнаш кадрлар шилип алырында, кижизидилгезинде четпестер бар.

Үстүнде адаан болгаш оске-даа четпестерни чайладыр дээш СЭКП райкомнары, партия организациялары, РАУК чөвүлелдери чогуур хемчеглерни алыр, часны хову ажылдарын агротехниктиг чурумнар ёзугаар шынарлыг чорударын че бүгү күштүү мөөңнээр апаар. Хамыктың мурнунда партийни организастыг, масса-политиктиг ажылды, «Совет Тываның 40 чылынга — шалыпчы 40 неделя» деп чарышты механизаторларның, тараажыларның ортузунга калбартыр, бригада кержээзин нептередир. Күш-ажылчы маргылдааның түңнелин шын бүрү үндүрер, оөң тиилекчилерин илередир, оларга материалдыг болгаш моральдыг идиг бериишкинниң шаңналдарын тыпсыр, мурнакчы дүржулганы нептередир, күш-ажылдың бүдүрүкчүлүүн бедидер хемчеглерни алыр. Онаашкан ажылынга аз-харыысалга чок, техниканы, кывар-чаар материалдарны камнавас, күш-ажылдың сагылга-чурумун үрээр кижилер-биле демиселди шыңгыы чорудар. Мурнакчыларны мактаан, четпестерни шүгүмчүлээн агитхуудустарны, чаңныктарны үндүрерин доктаамал болдурар. Часны хову ажылында хаара туттунган кижилерниң аъш-чем, эмнелге, садыг, культура хандырылгазын эжижиринче, хостуг үелерин амыктыг эрттиреринче партия, совет, профэвилел органнары хүн бүрү сагыш салыр. Совхозтарның удуртукчуларының, специалистериниң, бригадирлериниң даандырган ажыл-херээ дээш харыысалгазын бедидер, планныг онаалдаларының күүселдези, ажылдың шынары, маңналга-хумагалал, организастыг чорук, бижыг сагылга-чурум дээш олардан негелдени партия организацияларының күштелдирер ужурлуг.

Часны хову ажылдарын агротехниктиг чурумнар ёзугаар ыяңа хуусаада, бедик организастыг, технологтуг деңнелге эрттирери-биле бүгү-ле үүлдерни кылыры амгы үеде партыя организацияларының чугула сорулгазы болур. Ол болза Совет Тываның 40 чылынга төлептиг ужуражыр дээш тараажыларның алган хүлээлгелериниң күүседириниң магадылалын тургузар.

Совет Тываның 40 чыл оюн төлептиг уткуур дээш чарыш бистиң республиканың чер болганда калбарган. «Совет Тываның 40 чылынга —шалыпчы 40 неделя» деп кыйы Тываның бүгү ажылчы чоннарын күш-ажылче сорук киргеп. Ынчангаш ажыл-ишчи бүрүзү алдарлыг юбилейге тураскаадып алган социалистиг хүлээлгелерин күүседир дээш бүдүрүлгенің участок бүрүзүнде шудургу ажылдап турар.

Республиканың улус ажыл-агыйының адырлары юбилейлиг чылда алган социалистиг хүлээлгелерни болгаш планныг онаалдаларны чеднишкиниг күүседир талазы-биле хемчеглерни чыл эгезинде-ле ажылдап кылган. Социалистиг чарышты организастаарының хевирлерини ында эде көрген болгаш чарыштың организастаарын сайзырапгайжыдар талазы-биле ажыл-агый удуртукчуларының семинар хүралдарын чер болганга эрттиргилээн.

Совет Тываның 40 чылынга төлептиг ужуражыр, бо байырлалга алдар болдуруп алган социалистиг хүлээлгелерни база юбилейлиг чылдың планныг онаалдаларын күүседир дээш социалистиг чарышты дээштиг организастаарының чаа-чаа хевирлерин тып, чогаадыкчы ёзу-биле ажылдап турар черлер бисте хөй.

Ындыгларга Каа-Хем районну хамаарыштырып болур. СЭКП Каа-Хем райкому, улус депутаттарының район Совединиң күүсүзүн, ВЛКСМ райкому болгаш көдээ ажыл-агый ажылдакчыларының профэвилел райкому «Совет Тываның 40 чылынга — шалыпчы 40 неделя» деп күш-ажылчы эдлегни организастаарының чаа хевирин бодап тыпкан.

ЧАА ХЕВИРНИ АЖЫГЛАП ТУРГАШ...

ПАРЛАЛГА ТӨВҮ

Районнуң ажылчы чоннарының социалистиг чарыжының түңнелдерин улус ажыл-агыйының адырларының аайы-биле доктаамал үндүрүп турар комиссияны болгаш Тываның 40 чылында алган социалистиг хүлээлгелериниң кайда, канчаар күүсеттинин түрарын чонга чедирери-биле партия райкомунуң парлалга төвүн тургускаш, СЭКП райкомунуң бюрозунга бадылаан.

Парлалга төвүнүң ажылын СЭКП райкомунуң пропаганда болгаш агитация килдизи башкарып турар. Парлалга төвүнүң составында партия райкомунуң, ВЛКСМ райкомунуң, районнуң агроүлетпүр каттыжышкынының, көдээ ажыл-агый ажылдакчыларының профэвилел органнарының ажылдакчыларының профэвилел райкомунуң, көдээ ажыл-агый продуктуларын садарының болгаш шыңарының талазы-биле инспекцияның харыысалгалыг ажылдакчылары болгаш районнуң радиодамчыдылгазының ажылдакчызы кирип турар.

— Парлалга төвүн тургускан ужуру чүү?—дел, айтырыгга партия райкомунуң секретары Наталья Оюновна Товуу мынчаар харыылаар болду:

— «Совет Тываның 40 чылынга — шалыпчы 40 неделя» деп күш-ажылчы эдлегни эрттирер дээш кыйгырыг солуннарга парлаттынып, радио болгаш телевидение дамчыштыр чарлаттынган соонда, юбилейлиг чылдың планныг даалгаларын болгаш социалистиг хүлээлгелерин чединиккиниг боттандырар дээш социалистиг чарыштың дээштиг чорууп канчаар чедип алза экия, чонуң идепкейин канчаар көдүрзе экил дээш-ле, дыка хөй айтырыглар тургустунуп келген. Кол чүве — бүдүрүлгениң участок бүрүзүнде ажыл-иштиң байдалын чонга чедирери. Ажыл-агыйның чедер, четпес талаларын ажылчы чон доктаамал билген турлуп, күш-ажыл курлавырларын каяа мөөңнеже экил дээрзин, ажылда эки чүүлдерни өске черлер ажыглап өөредиринге дээш мурнакчы дүржулганы нептередири-биле парлалга төвүн тургускан чүве. Районнуң барык бүгү совхозтарында шак мындыг парлалга төптеирин тургускулаан бис. Тургузуп алганывыс парлалга төвү Совет Тываның 40 чыл оюн төлептиг уткуур дээш районнуң совхозтарының болгаш үлетпүр будүрүлгелериниң социалистиг чарыжын доктаамал чыдып, оны чонга чедирип турар. Парлалга төвү шалыпчы неделя эрткен санында улус ажыл-агыйының адырларының аайы-биле медээлерни чыып, түскай хүндүс кылдыр парлаап, ажыл-агыйларже, будүрүлгелерже тарадып турары дээштиг салдарлыг боол турар.

Совет Тываның 40 чылынга тураскаатkан районнуң ажыл-агыйларының болгаш үлетпүр будүрүлгелериниң социалистиг чарыжының экранын чараштыр шимеп каастаан. СЭКП райкомунуң болгаш райкүүскомнуң бажыңының иштинде болгаш совхозтар төптеринде дерил кылганы көрүштүг. Планныг онаалдаларны күүседип турарының талазы-биле ажыл-агыйларның болгаш будүрүлгелериниң көргүзүглерин күш-ажылчы неделя эрткен санында ол экранга бүгү чон танышкан турары-биле бижиирин чүрүмчүткан. Күш-ажылчы шалыпчы неделяның түңнелинде бедик көргүзүглерни чедип алган совхоз азы будүрүлгениң дужунда көзенекке кызыл түкүчугаштарны бижип турар.

Суттуг будүрүп база оңу күрүнеге садып турарының дугайында медээни чиик-чиик кылдыр ап көрээл. Шалыпчы неделяда совхозтар көдээ ажыл-агыйының адырларының аайы-биле нинти саттан суттуг, оөң иштинде күрүнеге чежеки сатканын, бир саар инектен чеже килограмм суттуг саап алганын ол медээде берип турар.

Кышкы үеде районнуң совхозтарында хөй оолдаашкынының, техника септелгезиниң, мал кыштаглаашкынының канчаар чоруп турарының дугайында медээлерни парлалга төвү белеткеп үндүрүп турган. Ам часны тырылганын, хой кыргылдазының болгаш көдээ ажылагый ажылдакчыларының профэвилел райкомунуң, көдээ ажыл-агый продуктуларын садарының болгаш шыңарының талазы-биле инспекцияның харыысалгалыг ажылдакчылары болгаш районнуң радиодамчыдылгазының ажылдакчызы кирип турар.

— Парлалга төвүн тургускан ужуру чүү?—дел, айтырыгга партия райкомунуң секретары Наталья Оюновна Товуу мынчаар харыылаар болду:

— «Совет Тываның 40 чылынга — шалыпчы 40 неделя» деп күш-ажылчы эдлегни эрттиреп дээш кыйгырыг солуннарга парлаттынып, радио болгаш телевидение дамчыштыр чарлаттынган соонда, юбилейлиг чылдың планныг даалгаларын болгаш социалистиг хүлээлгелерин чединиккиниг боттандырар дээш социалистиг чарыштың дээштиг чорууп канчаар чедип алза экия, чонуң идепкейин канчаар көдүрзе экил дээш-ле, дыка хөй айтырыглар тургустунуп келген. Кол чүве — будүрүлгениң участок бүрүзүнде ажыл-иштиң байдалын чонга чедирери. Ажыл-агыйның чедер, четпес талаларын ажылчы чон доктаамал билген турлуп, күш-ажыл курлавырларын каяа мөөңнеже экил дээрзин, ажылда эки чүүлдерни өске черлер ажыглап чаа хевирин бодап тыпкан.

Парлалга төвү мурнакчы дүржулганы нептередир талазы-биле чамдык базымнарны база-ла кылып турары өөрүнчүт. 4630 га шөлге тарааны 9 ажыл хүнүнде чаштырып тарыыр, июнь 10-га чедир 1900 га шөлге чайгы чер андырлгазын чорудар. 1 эталон трактурга онаалтыр ажылдап кылышкынны 1000 чижек гектар чедирер деп хүлээлге алган бригаданың кежигүнү, СЭКП-ниң XXV съездизин аттыг совхозтуң механизатору, Социалистиг Күш-ажылдың Маадыры Д. Д. Давааның часны тарылга ажылдары эгелээнинии баштайгы хүнүнде тайбынның күш-ажылчы ээлчээнге киржип, бир хүнде ажылдап алган акшаны тайбың Фондузунче шилчидер дугайында республиканың бүгү механизаторларынга кыйгырыып түскай плакат кылдыр парлап үндүрген, районнуң совхозтарында, фермалар, бригадалар төптеринде кескү черлерде аскылаан.

Республиканың юбилейинге тураскаатkан күш-ажылчы шалыпчы неделяның баштайгы хүннеринден эгелеп СЭКП-ниң XXV съездизин аттыг, «Бурунгаар» совхозтар бедик көдүрүүшкүнүт ажылдап келген. СЭКП-ниң XXV съездизи аттыг совхозтуң сүт-бараан фермазы социалистиг чарыштың мурнунгу одурүүнда чорун. өскелерге үлегерлиг болуп турар. Бедик көргүзүглерни чедип ап келген бо ферманың ажыл-ишчилеринге тураскаадып, социалистиг чарыш экранында көзенекке 12 катап кызыл түкүчугаштарны бижээн. «Совет Тыва» совхозтуң ажыл-ишчилери база-ла мурнакчылардан дудак чок ажылдап, кызыл түкүчугаштарны чеже-даа катап бижиткен.

Социалистиг чарыштың экранында «Бөгүн олар мурнап турар», «Олар дедир тыртkаш турупкан» деп хүүдустарны база кирип турары солун. Планныг онаалдаларны күүседир талазы-биле ломуудуп турарларны, оөң удуртукчуларын, кандыг көргүзүглер талазы-биле планын күүсетпейн турарын тодазы-биле айтып турар.

Шалыпчы күш-ажылчы ээлчээнин чээрбиги неделязы эгелээн. Дөртен шалыпчы неделяның эрткен айларында Каа-Хем районнуң күш-ажылчы коллективтери багай эвес көргүзүглерин чедип алган. Ол тоску шалыпчы неделяны эң эки көргүзүглүг дооскан СЭКП-ниң XXV съездизи аттыг совхозтуң сүт-бараан фермазының база районнуң чонуң амыдырал хандырылгазының будүрүлгелериниң коллективтерин социалистиг чарыш экранында кызыл түкүчугаштар-биле демдеглээн.

Бирги кварталда мал ажылының продукциязының бүгү хевирлерин садар планын район чедишкиниг күүсеткен. Үлетпүр, чонуң амыдырал хандырылгазының болгаш садыг организацияларының будүрүлгелери чышкыда эки көргүзүглерин чедип алганы дээш СЭКП обкомунуң, республиканың Министрлер Чөвүлелиниң, профобласвүлелдиң болгаш ВЛКСМ обкомунуң шилчиир Кызыл тугу-биле шаңнаткан.

Совет Тываның 40 чылынга тураскаатkан күш-ажылчы шалыпчы неделяны Каа-Хем районда организастап, чарышты дээштиг болдурар дээш чаа хевирлерни болгаш аргаларны дилеп тып турарын республиканың өске-даа районнарынга, ажыл-агыйларынга болгаш үлетпүр будүрүлгелерге ажыглаар болза, планныг онаалдаларны болгаш социалистиг хүлээлгелерни күүседиринге идиг болур.

М. ОЮН.

ВЛАДИМИР ОБЛАСТЬ. Күрүне эрге-чагыргазының дээди органынга чоннуң эрге-ажыктарын төлээлээн депутаттарның аразында — хендирден техниктиг пос-таавы будүрер Владимировтуң будүрүлге каттыжышкының пос-таавычызы, Социалистиг Күш-ажылдың Маадыры, СССР-ниң Күрүне шаңналының лауреады Р. А. Гаврилова, СССР-ниң Дээди Совединиң Президиумунуң кежигүнүнге ону ыяң удаа соңгаан.

Совет-чехословак найырал аттыг № 6 ортумак школаның башкыларынга Р. А. Гаврилова школа реформазының дугайында беседа кылган. Ында өредилгени күш-ажылчы болгаш эстетиктиг кижилдиргеониле сырый холоаштырып турар.

ЧУРУКТА: (солагай тала, ыындан оң талазынче): СССР-ниң Дээди Совединиң Президиумунуң кежигүнү пос-таавычы Р. А. Гаврилова, башкылар Е. В. Федоров, Т. И. Мартынова, школа директору РСФСР-ниң школаларының алдарлыг башкызы В. А. Бачурин, башкы Л. А. Ванчинова.

И. ДЫННИНИҢ фотозу. СЭТА-ның фотохрониказы.

ЧАРЫШКА ТИИЛЭЭН

«Мерен» совхозтуң малчыннары «Совет Тываның 40 чылынга—шалыпчы 40 неделя» деп чарышта кодуруүшкүнүт киржип турар. Бо юбилейлиг чылда кыштаглаашкынны эки эртеринге малдың чаш төлүн оюма-мөңге кампалил алганы дээш малчыннар аразында чарышты түңнелии совхозтуң дирекциязы, партия, профэвилел комитеттери үндүрген. Мурнакчы малчыннар Намдал Орус-оол, Нурал Марзуу, Ыналай Чамзырын төрүүр 100 хойга онааштыр 98—108 хураганнарны менди ажаап алганнар болгаш социалистиг чарыштың тиилекчилери болганнар.

Малчыннар амгы үеде чагларынче ноожуп келген. Хой кыргылдазын организастыг эртиреринге белетенип турарлар.

Ч. САДИ.

ДАГДЫНЫЫШКЫН ШИМЧЭЭШКИНИН КАЛБАРТЫР

Профобласвүлел болгаш ВЛКСМ ооюму республиканың дагдынықчылар слёдун эрттирген. Аңаа дайынып, күш-ажылдың хоочуннары, Совет Эвилелиниң, Социалистиг Күш-ажылдың Маадырлары, коммунистиг күш-ажылдың шалыпчылары, будүрүлгениң мурнакчылары дагдынықчылар, профэвилел болгаш комсомол комитеттериниң ажылдакчылары киришкен.

«СЭКП-ниң XXVI съездизиниң шиитпирлеринге дүүштүр аныяктарның коммунистиг кижизидилгезинге дагдынышкын ажылының ролюн бедидер дугайында» айтырыгны орта дыынап, чугаалашкан. Бо талазы-биле илеткелди СЭКП обкомунуң бюро кежигүнүге кандидат, профоолчевүлелдиң даргазы Ш. П. Куулар кылган.

Дагдынықчылар шимчээшкини бистиң амгы үевисте калбарган, ол болза совет ниитилелдиң, Коммунистиг партияның кижи дугайында ада сагыш салышкынының политиказы-биле сырый холбаалының слетка демдеглээн. Бистиң республикада беш муң дагдынықчы бар, олар ажылчын ажыының, улусчу интеллигенциянның эң идепкейлиг төлээлери, чүгле ак сеткилдиг, боттарының долу күжү-биле ажылдап чоруурлар эвес, хөй чылдарда моөңнеп алган арга-дүржулгазын, мергежилин аныяктарга дамчыдып бээр, нептередир дээш доктаамал сагыш салып чоруурлар.

Дагдынықчының ажыл-чорудулгазы нарын болгаш улуг хемчээлдиг болуп бар чыдар. Чүгле күш-ажылга төлептиг болуп, амыдыралдың бүгү талазынга үлегер-чижектиг болур ужурлуг. Хүлээлге ёзугаар кижи дагдынықчы болуп шыдавас, бо херекке сагыш четпилиндей берденген улуг ёзулуг дагдынықчы болур.

«Тыва даг-дүгү», «Тыва кобальт» комбинаттарның, Кызылдың үлетпүр бараанар садыының, даараныла фабриказының, № 48 тудуг эргелелиниң, Тес-Хемде «Чодураа» совхозтуң Хараал-Тей сүт-бараан фермазының дагдынықчылары хууда үлегери болгаш дээштиг созу-биле оолдар, кыстарның шилип алганы мергежилин дүрген шиңгээдип алырынга, аңаа хандыкшыырынга дузалап коммунистиг ёзу-биле ажылдаар болгаш чурттаар талазы-биле ленинчи чагыгларны күүседиринге өөредип турарлар. Оларның аразында «Алдан-Маадыр» совхозтуң хойжузу Социалистиг Күш-ажылдың Маадыры Д-Н. Ч. Ооржак, «Чодураа» совхозтуң малчыны Н. С. Данзурун, № 48 тудуг эргелелиниде бригадир В. Б. Борбак-оол, Кызылдың үлетпүр садыының № 13 магазинииниң улуг садыгжызы Н. И. Николаева болгаш өскелер-даа бар.

Дыка хөй үлетпүр будүрүлгелерде, совхозтарда, организацияларда өг-оолдар династиялары (күш-ажылчы мергежилин салгаан) тергүүтүнүп турган. Оларның аразында, эң эки чаңчылдары ачаларындан оолдарынче, улут акыларындан биче дунмаларынче дамчыдып келген. Ада-нелерниң бо тараа үрүлларының бир деңнинг ажылы аныяктарны күш-ажылга кижизидип, профессионал мергежилдин дүрген шиңгээдип алырынга, ада-иелеңнет ажылынмерегжилдеп түңдүзээринге ону удамчылай калбырынга алаа олчаа-хевирлерге дузалап турарын слетка айтып, «Чодураа» совхозтуң Чооду Намчаровна Чедей-Хүүдүлеевна Бетпаарер 30 хире чыл малчынның өдүзүн, олар он үрүгну өстүрүп, бижиткен. Оларның бежи ада-иезинин мергежилин шилип алган. Чөөн-Хемчикте «Большевик» совхоозта Опанноол Ховалыгларның, Каа-Хем районда Ситниковтарның, Эрзинде Балдыр Дукуларның болгаш өске-даа ог-бүле династиялары бар.

Ниити билиг болгаш профессионал школаның реформазының кол угланышкынларының дугайында ССРЭ-ниң Дээди Совединиң Хоөлуу совет ниитилелдиң экономиктиг, социал-политиктиг бүрүнгаар депшилгезинге улуг ужур-дузалыың слетка илеткелчи болгаш чүве чугаалааннар демдеглээш, аныяк салгалдың күш-ажылчы кижизидилгелии, мергежил шилип алырының, орта өөредириниң айтырыгларын СЭКП ТК-ның апрель (1984 ч.) Пленумунуң шиитпирлеринге дүүштүр кижилдерин чугулалап айтышкан.

Дагдынықчыларның ажыктыг, эки ажыл-чорудулга ышкы плетке болгаш сөвет бергиннер үнелелди бергиш, оларның чугула херээн Коммунистиг партияның амгы үеде негелделерин бүдүүлгелиг шиитпирлеринге эдерине шиитпирлеттинип салган. Республиканың чамдык профэвилел болгаш комсомол комитеттери дагдынықчыларны шилип алырынче чоруур кижилерниң идепкейлерин, моралдыг шынарларын барымдаалавайн турар. Аңа ажылчынларның кижизидилгезинге, мергежилдиг техниктиг-технологтуг белеткелге ажыглаар, ажылдың шынарын, ажылдың организациязын, ажылдың культурузун, ажылдың экономиказын, ажылдың эстетиказын, ажылдың техниказын, ажылдың технологиязын, ажылдың психологиязын, ажылдың эргономиказын, ажылдың социологиязын, ажылдың экологиязын, ажылдың праксеологиязын, ажылдың кибернетиказын, ажылдың информатиказын, ажылдың математиказын, ажылдың статистиказын, ажылдың менеджментизин, ажылдың маркетингизин, ажылдың рекламазын, ажылдың дизайнын, ажылдың эвристиказын, ажылдың эвристикаларын, ажылдың эвристикалыг методтарын, ажылдың эвристикалыг приёмнарын, ажылдың эвристикалыг принциптерин, ажылдың эвристикалыг системаларын, ажылдың эвристикалыг моделдерин, ажылдың эвристикалыг схемаларын, ажылдың эвристикалыг алгоритмдерин, ажылдың эвристикалыг программаларын, ажылдың эвристикалыг процедураларын, ажылдың эвристикалыг операцияларын, ажылдың эвристикалыг действиелерин, ажылдың эвристикалыг операторларын, ажылдың эвристикалыг функциялын, ажылдың эвристикалыг переменныларын, ажылдың эвристикалыг константаларын, ажылдың эвристикалыг массивтерин, ажылдың эвристикалыг файлдарын, ажылдың эвристикалыг базаларын, ажылдың эвристикалыг банктарын

Шынар — ажылдың көрүнчүү

БОТТУГ, АЖЫЛ-ХЕРЕКЧИ ЁЗУ-БИЛЕ

Будурүүшкүнү шалкып өстүрери, продукциянын хевирлерин көвүдедири, шынарын экижидери моон сонгаар-даа бирги черенин чугула социал-экономиктиг сорулгаларның бирээзи боор артар. Продукцияның шынарының айтырыы кандыг-даа девирге, кайы-даа будурүлгеге шилги негелделиг. Чаа продукцияны будурүп эгелээрде технологтуг негелдерин болган стандартты хамыдарын, үрей кылырын болдурбазының хемчеглерин ажыктай кылып, белен продукцияны идегелдиг шыгжаарынче, алыр черлеринге чүдүрүп чедиреринче сагыш салыр апаар. Бо болгаш ооң-даа айтырыглаины Кызылдың даараныла фабриказынга чоокта чаа эттиргеп шынар хүнүнге тургузуп, канчаар шилгилдеттинин турарын сайгарып көргеп. Анаа эрткен шынар хүнү чонуң хереглел бараанарын будурелинин болгаш ассортиментинин калбартырының талазы-биле бо чылын республикада чарлаттынган көрулденин эгези ол болган.

Шынарны экижидериниң айтырыглары даараныла фабриказында элээн чедишкинниг шилгилдеттинип турарын көрүлде бадыткаан. Эки шынарлыг кылыгларны будурүп үндурери көвүдээн, продукцияны бирги негелдеден хүлээдири 96,2 хуу, кылыгларның ассортиментизин чаартыры 83 хуу четкен. Од чорук күрүне аттестацизын чорударынга улуг ажыл болуп.

Чаа дериг-херекселдерни, биче механизацияны шилгээдиринин хемчеглери боттарын турар, ол продукцияның шынарынга база салдарын чедирип турар.

Фабриканың көрүлде комиссизы болган үрей кылыышкынның болгаш дедир эгидилгенин чылдагаанарын сайгарып турар. Шынар талазы-биле баш удуп рейд комиссияларын тургузуп, хыналдаларны чорудуп турары улуг салдарлыг. Массалыг будурүп эгелээр модельдерин баштайгы кылыгларының болуунн техновулелге хынап көрүп, улаштыр будурелинин айтырыын шилгилдеери шүүт албан кылдыр доктаатгыган. Шынарны башкарарының комплекстиг системазын улам сайзырангайгыктан, будурүлгенин бодунун 15 стандарттарын ажыглап киирген, ийи чаа стандарттарны ажылдап кылган болгаш бо чылын шилгээдир. Продукцияның шынарын экижидеринге улуг салдарлыг хүүда таңмаларны ажыглап турар, 20 ажыдың боттарының таңмалары-биле ажылдап турар.

Продукцияның шынарын контрольдаарының янзы-бүрү хевирлерин ажыглап турар. Бир-ле дугаарында продукция будурелинге херектиг материалдарның шынарын контрольдаары чугула, ону фабрикада шүүт хообілужуткан. Бижип, даарап, чедир будурүп турар уеде хүүда контрольду, боттоттарын шилгилдажыры, ооң түнелинде илити продукцияның шынарын контрольдаарын боттандырын келген.

Садын алыкчыларның хереглел-негелделерин өөренип көөру-биле делгелге-садыглаашкынны организастап турары үенин негелделерин барымдаалап ажылдаарынга салдарын чедирип турар.

Күш-ажылды организастаарының бригада аргазын фабрикада шилгээткен, бригадалар бот-орулга-чарылгалыг санаашкынче шилчээн. Профессионал мергежилди бедидеринче угланган социалистиг чарыш продукцияның шынарын экижидеринге база улуг идиглиг. Кылыгларның шынарының деннелинге салдар чедирип турар чылдагаанарны сайгарып, тодарадырының ажылдарын социалистиг чарыштын түүнелдерни үндүрүп тура база чугаалажып көөр.

Күрүнеиниң Шынар демдээн салган продукцияны будурүп турар бистиң чаңгыс ол будурүлгевисте шынарны экижидер дээш боттуг хемчеглер алдынып турары моон билдингир, ынчалзажок ам-даа чедир кылдынмаан, чедир ажыглаттынмаан курлавырлар ында бар деп үүвени шынар хүнү көргүскен. Чижээ, 1983 чылда садыг болгаш хыналда органнары фабрикага 6 катап эгидилгени кылган. Ол дээрге школачыларга халаттар болгаш эр улуска иштики хептер боор турган. Даараанны багай, бижик, демдектери чок, көзүлбес боор таварылгалар турган. Материалдарны берип турар будурүлгелер, организациялар-биле харылзааны улам экижидери күзенчиг деп шынар хүнүнге демдеглээн. Чогүүр каастаалгалыг, оннуг пестер чогундан, модели даараапы эки-даа болза, садып алыкчыларга таарышпайн баарының чижектерин анаа айыткан. Делгелге-садыглаашкынны удаа-дараа кылырының чугулазын көрүлде комиссизы демдеглээн. Ындыг садыглаашкынар кандыг хевирнин бараанарын садып алыкчыларга тааржырын тодарадып, магазиннерге чыдып бээр бараанарны будурерин соксадып, чугула хереглелдиң модельдеринче шилчиир арганы бээр ийик.

Көрүлденин түнелдерин сайгарып, айыткан четпестерни чайладыр, продукцияның шынарын улам экижидер дээш фабрикаңың директизазы, бүгү коллектив демнинг ажылдаар ужурлуг.

Р. ГАЛИНА,
курхайгаарал лабораториязының улуг инженери.

Чуртта эң баштайгы терминалды Владивосток ортээлинде бүрүү-биле ажыглалга кирген. Улуг чүүктерлиг контейнерлерни складка шыгжаарының чаа системазын Совет Эвилелинге бирле дутаар ында ажылган эгелээн. Тускай краннар ол чүүктерни беш ярус хемчээлдиг кылдыр тургузуп турар.

Амгы үеде Владивосток ортээлинде бүгү чүүктериниң 90 хуузун сайгарарынга хол-биле кылыр ажылдарны ажыглавайн турар. Ол ажылдарны боттандырарынга механизмнерни калбаабиле ажыглаан болгаш бот-орулга-чарылгалыг комплекстиг бригадаларны организастаан. Өртээл ажылчынкарының күш-ажылының бүдүрүкчүлүү беш чылдың эгезинден бээр 20,8 хуу бедээн, ылаңдан ажыр улус ажыл-агыйының бир миллион тонна ажыр чүүктерни сайгарган.

ЧУРУКТА: (солагай талазындан оң талаже): терминалда партия организациязының секретары Е. Н. Шубский, терминал начальнигининиң оралакчызы Ю. Н. Голычев болгаш далай ортээлиниң партия организациязының секретары М. Ф. Робканов. Өртээлдиң партия комитединиң терминал тудуун бодунуң контролюнга бүрүү алган турган. Комплекстиг долу шинчээдин, ажылдадырының айтырыглары өртээлде партия организациязының докгаамал кичээнгейиниң товунде туруп турар.

С. КОЗЛОВТУҢ фотозу.
СЭТА-ның фотохрониказы.

КОМСОМОЛ РАЙКОМУ: ажылының стили, арга-хевирлери

КИЖИЗИДИЛГЕНИҢ ШКОЛАЗЫ

Эге организациялың дээди органы комсомол хуралынга баш удур эки белеткел негеттинер. Хүн айтырыы үениң негелделинге дүүшкеи болгаш тодаргай болуп, хуралды белеткээринге хөй кижини киришкилерин чугула.

ВЛКСМ Сүт-Хөл райкому 4 совхозта комсомол комитеттериниң хуралдарын эрттиреринге дузалажып, оларның кижизидикчи ужуруттукгун бедиперинче кичээнгейни утландырган. Кедээ комсомолдуң сагыш салыр айтырыглары хөй. Кыштагларында, часкы-күскү хову ажылдары, хөй кыргылдазы дээн чергелиг чугула айтырыглар бар.

Комсомол комитединиң хуралдары солуун, комсомолчуларның идепкейлиг киржилгези-биле ай санында эртип турар. Күш-ажылдың сагыыла-чурумуунун, мал ажылынга аныяктарның киржилгезинин, комсомолчу кижиниң будурүлгеге мурнакчы ролююн, шилгилдерлер күүселдезинин хыналдазының дугайында айтырыгларны чугаалашкан. Комсомолдуң ажык хуралдарын, коммунистер-биле каттышкан хуралдарны эрттирери чанчылчаан. Моон дугайын комсомол хуралдарынга чугаалакшын тура, иштики курлавырларны дилеп тывар, четпестерни баш удур чайладыр талазыбиле чамдык чүүлдер кылдынган.

Хуралга сес алган комсомолчуларның санал-оналын өөренип, шүгүмчүлелдерге хамаарыштыр хемчеглерни комсомол комитеттеря ап чоруткулаан.

«Алдан-Маадыр» совхозтуң комсомол комитеды бодунуң ажылын аныяктарның негелде-сонуургалынга дүүштүр чорудуп турар. Ылаңгыя дагдыныкшын мында эки деннелде. Чүс ажыг дагдыныкчыларда аныяктарны быжыглаан. Комсомол хуралынга бо айтырыгны каш удаа чугаалашкан. Хуралче Социалистиг Күш-ажылдың Маадыры О. Ч. Даңы-Наичалды, Күш-ажылдың Кызыл Тук орденнин эдилекчиэи суттатчы К. К. Аядыноолду чалап турган. Оларның чагыг-сүмезинге даянгаш, комсомол комитеди аныяктарны күш-ажылга кижизидип турар. Дагдыныышкыл чүгле күш-ажылчы дагдыныышкынга, мергежил чедип алырынга ажыктыг эвес, харын аныяктарны төлептиг ажыы-чаңга кижизидеринге дузалыг. Ооң түнелинде чыл санында аныяк мурнакчыларның саны ында өөүп турар.

Бора-Тайга салбырында комсомол организациязының секретары Анатолий Сарыглар комсомолдуң иштики ажылын диргизер талазыбиле коскуу ажылдарны чоруткан. Мында 30 харга чедир аныяктарның саны 150 ажып турар. Кижи бүрүзүнге комсомолчу даалга берип, ооң күүселдезин хуралдарга дыңнап турар.

Комсомол комитединиң кежигүннери даанган күлзалгелерин ак сеткилдии-биле күүседип турар. Чогаадыкты ажыл-биле ажылдап, ажылга эгелекчи чоруун коргүзүп турарларга Галина Монгуш, Галина Ховалыг, Юрий Ондар хамааржыр. Эш-оорунуң бүзүрелиин бадыткаар дээш олар кызымак ажылдап келгеннер.

Эң харысалгалыг ажыл— комсомол кежигүнүите хүлээп алышкын. Идепкейлиг, хөй-нинтичи, ажылынга болгаш өөредилгезинге кызымак өөренчилерни, аныяктарны комсомолга киирип ап турар. Комсомолга киирип алышкын эки деннелге салдынган болза, организацияның дайынчы арга-шинээ болгаш комсомолчуларның бот-харысалгазы бедиир. Ынчангаш комсомол хуралы кижизидилгениң школазы болуп турар.

А. МОНГУШ,
ВЛКСМ Сүт-Хөл райкомунуң килдис эргелекчизи.

МАЛ АЖЫЛЫНДА АНЫЯКТАР

Сүт-Хөл район мал, чер ажыл-агыйлыг. Районда 1682 комсомолчунуң чартынындан хөй кежи — хойжулар, саанчылар, механизаторлар, кедээ ажыл-агыйда комсомолчу-аныяктарның 6 коллективтерин тургускан. Бо чылдың кыштаглаашкынынга 103 аныяк малчыннар, 138 сакмайчылар идепкейлиг киришкен, 55 аныяк коммунистерни ажылдың харысалгалыг участоктарында бижыглаан.

Комсомолчу-аныяктар коллективтерин тургузуп, бригадирлер, ферма эргелекчизи болгаш кедээ ажыл-агый специалистери-биле бижыг харылзаанга комсомол райкому тургускан. Аныяк малчыннарны, механизаторларны ажылче эвилелдер, оларның мергежилин бедидер талазы-биле чамдык ажылдар кылдынган. Чылдын-на кедээ ажыл-агыйның дээди болгаш ортумак өөредилге черлеринче совхоз стипендиаттарын чорудуп, олар тараан совхозтарынче эвп көөп турарлар.

Сүт-Хөлдүң малчыннары Маннүрек, Оргу-Шөл, Чечектиг, Ишкинпер бажы шыгаар кадыр-каскак черлерде хоюң малдан турар. Мал чемин анаа колдуу дергилеп чедирер. Кыштагларда чыпык чок. Автолавкалар чедер хире орчтар база кылдынмаан. Ындыг болганда, комсомол комитеттери аныяк малчыннарның хандырылгазынче культурлуг дыштанылгазынче сагыш салыр ужурлуг. Олар агитбригадалар үнүшкүнүн организастап, лекция-бекеделерни чорудуп турар.

«Мал ажылы — комсомолдуң шалыпчы херээ» деп кыскыртынып адаа-биле аныяктар хойжулап ажылдай берген. Ийи чыл бурунгаар тургустунган комсомолчу-аныяктарның чечектиг хойжу бригадазы эрткен чылын 100 хойдан 92 туралганы камгалап алган. Бригада ВЛКСМ обкомунуң болгаш комсомолдуң Сүт-Хөл райкомунуң хүндүлел бижиктери-биле шаннаткан. Дагдыныышкын ажылы мында эки. Хоочун, дуржулгалыг хойжулар Сүрүн-оол Монгуш, Секен-оол Ондар аныяктарга байлак дуржулганын дамчыдып турар. Оларның салгакчылары Степан Сарыглар, Ирина Делгер, Александр Ховалыг, Орлан Ондар болгаш өскелер-даа койжунуң мергежилинин хыын тып бар чоруурлар. Олар түс-түзүнда чыл санында чүс чедир малдың чаш төлүн ажаажып өстүрүп турарлар.

ВЛКСМ райкому бо чылын «Октябрь 30 чылы» совхозка комсомолчу-аныяктарның хойжу бригадазын тургузарын шиитшилээн. Хой солдаашкынының чеминде сакманчылар четчелээшкинин чорудуп, малчыннарга шеф дузазын чедирер херекке комитет эвээш эвес үлүүн киирген.

Районда комсомолчу-аныяктарның 2 фермазы бар. Нииттизи-биле 40 ажыг аныяк саанчылар ажылдап турар. Валентина Монгуш, Людмила Ховалыг, Маруся Монгуш бедик коргузүүлерни чедип алган. Фермалар аразында калбарган социалистиг чарышка Ак-Даш сүтбараан фермазы тиилекчи болган. Комсомолчу-аныяктарның Кызыл-Чыраа фермазы күрүнеге сүт садар планын ажыр күүседип турар.

Мал ажылынга, часкы, күскү хову ажылдарынга камналга дээш демиселге «Комсомолчу прожектор» штабтары болгаш постулары дээштир салдар чедирбейн келген. Рейдилерни ындаазаа чоруткулаар. Улусчу контролёрлар-биле каттышкан хыналдаларны ховар органнастаан.

Мал ажылынче аныяктарны мөөнүзэр талазы-биле чамдык ажылдар кылдынгадаа, ажылаттынмайн турар курлавырлар ам-даа бар. Ынчангаш комсомол комитеттерининг ажылын сайзырангажыдып, ону үе-үениң эвес, хүн бурунуң ажылы кылдыр көөрүн үе негеп турар.

А. ХОВАЛЫГ.

ЭКИ АЖЫЛДААНДА— ЭКИ ДЫШТАНЫР

Бора-Тайга суурнуң кудумчулары неижээки ымирде шыпшың баар. Суббота хүнүнде көдээ Культура бажыңындан хөгжүм үнү дыңналып турар. Ажыл соонда дыштанырга эки-ле. Аныяктар клуб долу. Эстрада оркестри чараш аялгаларны ойнап тур. Залда хеви-биле олурушкан аныяктар аразындан танцылаар кижи-даа чок. Чүге ойнавас аныяктар боор деп сонуургал айтырарымга, «черле ындыг, анаа олурга кежээлээр улус» деп, бир аныяк оол чугаалады.

Дыштанылга кежээзинге эки белеткенмээнинин хараазындан оолдар, кыстарга чалгааранчыг болганы чугаажок. Көдээ Культура бажыңы, комсомол организациязы ооң белеткел ажылынче киржээнгей салоанн барган. Кежээ болурга-ла, чүгле танцылап-танцылап-ла турарга, хөөнүнге дээптердаа ыйнаан. Ынчангаш дыштанылга азы темалыг кежээлерни, юмчулга конференцияларын аныяктарның сонуургалынга дүүштүр эрттирзе эки.

Хоорай чер болза, театр, кинотеатр дээш өске-даа культурга одагларынга барып дыштанып болур. А көдээге кежээки хостуг шакта аныяктарның баар-ла „чери— клуб. Борта оларга сонуурганчыг болур ужурлуг. Аныяктарның хостуг шагын организастаары чүгле клуб, библиотека ажылдакчыларының эвес, комсомол организацияларының дорт хүлээлгези болур.

Улусчу театрның ажылы сөөлгү үеде ажыкзын. Коллектив улусчу чогаадылганың республика фестивалынга база киришкен. Сезоннуг үелерде агитбригадалар үнүшкүнүн организастап турар. Культура бажыңының чанында янзы-бүрү болгүмнерня тургускан. Ынчалзаадаа оларның ажылы ёлу барымдаалаашкын-биле солуттунуп турары четпес. Белгүм ажылын диргизери, кичээлдерни солуп кылдыр эрттиреринден чедип алыры нететтинип турар. Ылаңгыя техниктиг болгумнерни мында организаставаан.

Масса-политиктиг, идеологтуг ажылды кайда күштелдирген болдур, ында күш-ажылдың будурүкчүлүү бединр. Эки ажылдаанда — эки дыштаныр. Аныяктарның политиктиг болгаш күш-ажылчы идепкейин бедидер ажылче «Алдан-Маадыр» совхозтуң комсомол комитеди чогуур кичээнгейни салыры чугула.

А. БАГЫР.

ӨЛҮКТҮ — КҮРҮНЕГЕ

«Кара-Хөл» совхозтуң анчылары бо аңныыр сезонда эки ажылдааннар. Олар күрүнеге хөй түңнүг өлүктү дужаагаш, Бо чылын Долгар-оол Хертек, Допур-оол Хертек, Санчи Салчак, Балыр-оол Күжүгет, Иван Хертек болгаш өскелер-даа хөй олчалыг болганнар.

С. КҮЖҮГЕТ.
Бэй-Тайга район.

ҮЛЕГЕРЛИГ

Коммунист Кама Тулякова гидрометаллургия цегинде он чыл ажыр ажылдап турар. Кадыкачы мергежилге ол Казахстанга өөренип алган. Комбинатта профтехучилищениң кежээки салбырын база дооскан Күш-ажылга ак сеткилдиг, хөй-нинтичи ажылчыыны эш-оорун хүндүлээр. Хостуг шактарында ол волейбол ойнаарынга шинак.

Үлегерлиг коммунист — аныяктарның дагдыныкчызы. Ол чээрби ажыг кижиниң бодунуң мергежилинге өөретккен.

Ш. ООРЖАК.

ИЙИГИ КВАРТАЛДА ДУЖААР

Бай-Тайга районнуң амыдырал хандырылга будурүлгеге эргелелиниң «Бай-Тал» совхозта пунктузу чонга ачы-дуза чедирер талазы-биле багай эвес көргүзүглерлиг болган. Чагыкчылардан хүлээп алган ишкк-хеп айнаан чогуур чезинде даарап, күүседип турар.

Чагыглар хүлээп алыр пункт бичии, тар өрээлде турар. Ынчангаш совхозтуң дирекциязы районнуң амыдырал хандырылга будурүлгеге эргелели-биле керээ ёзугаар 1983 чылдың март айда ийи аал иштн чурттаар бажыңны бээри-биле кылып эгелээн. Ол тудугга хереглээр материалдарны совхоз харылаарын дугуруйнаан. Чаа пункт тудуунга хереглеер чүдүктарны тайгада ажылдап турар Түмен-Байыр Чапаан-оолдуң бригадазындан совхозтуң мурнакчы чолаачызы Папаи-оол Салчак сөөртүп, дүжүрүп берген. Звено кежигүннери келген чүдүктарны саат чок чонуп, белеткеп алганнар. Ооң соонда олар бажыңның хананын кылгаш, ооргаларын салбайн ара каапкаш, чөрүй барганнар. Чүге дээрге «Бай-Тал» совхозтуң дирекциязы кадаглар, кылын, чүга маңзалар болгаш тудугнун ооргазын салыр быжыг материалдар-биле четче хандырбааны-биле олар ажылын соксатканнар.

Бо чылдың март айдан эгелеп бригадир Кан-оол Чыдымга удурткан 9 кижи составтыг бригада тудугнун ооргаларын салгаш, өрээлдеринин шалаларын эптеп, дээвирин дуглаш, эжиктер, соңгалар кастыктарын эптеп кылганнар. Ол бригада комбинат тудуун 1984 чылдың ийиги кварталында ажыглалга киирерин хүлээнгей.

Х. КАРА-ООЛ.

ОНУ МАКТААР

Барлык хемниң Хемчик-биле каттышкан белдиргеде Алдын-Бүлек суурнуң чиге мурнуу талазында шевергин херим кагаалыг, ногаа тарыыр шолдаг, даштын атарты чүтайлаш кааи бажың турар. Дүн эртип, даң чаа-ла адыш орда, оон шилгедек дурт-сынныг, дөртен хар ажып, бежеене дөгүн бар чорутур, арыг-шырайы ам-даа аныяксыг кижи үнгеш, солбырын гаражынче базыыттар. Оон чымыыгыг ажылынга эгелеэрин ол Бөмбүк-даа мурнай гаражка келгеш, таңнымайды солуп, ыракчоок оруксе машиназын хынап, белеткеп эгелээр.

Бодунуң дагдынган эш-оорунче хүүдээнин, чагыг-сүмезин берип, чүгээлээнин четпестерни чеми ол кажан-даа тып уур. Сарыглар Кертик-оол, шынаан-ла, ажылынга шинак, эрес-кежээ, дестүүмес сеткилдиг, даанган ажылын эңнээринге чедмирбээнде, сагыжы оожургавас кижилериниң бирээзи. Ак сеткилдиг ажылчынны эш-оорун хүндүлээр.

Чолдагы ол хүн Кызылдың сайгарылга базазындан үрезин сөөртүп чоруган, кежээ өмирде келген. Бажыңына кирип, аяк шайны надыр вертап ора, ажыд-нижин, аймаарап ээлеп бижимчелеп кёгүрүп ор мен. Бодуңга тускайлаган чүве чүгээлээринга кижи чок, солбырга айтырыгларымны шала хаарап, ээлеп хамыскал орду. Кижиниг кижиниң үстээзы бемин топтуг болур.

— Райкүүском даргазы келдирткен, чор мен.

Комбайнны солуур ажинге хүлээткеш, ол-ла машинага олурупкан. «Чиик кара» саадаар эвес, шак-даа четпээнде, комбинезонлуг аныяк эр дарганың кабинединде орган.

— Механизация школазын тергиин өкп доосканыларны билир бис. Эр-хей, өкп ажылдан келдиниер. Аксы-Барлык ортумак школазының 9—10 класстарынга трактор херээ өөредир, силерни анаа башкыладыр деп дугуруштувус. Совхоз директору, хөөү бригадирп базаа чөпшээрештилер.

Районнуң улус өөредилге клалынының доктаалын алгаш, чеде берген. Аныяк, арга-дуржулга чок кижиге башкызаанынының парын аргалаарын айтып өөредир дагдыныкчылар кылдыр хоочун, коммунист башкыларны бижиглаан.

Көргүзүг материалы кылдыр аныглаар саазында чүүктаалам, шыйгылардан аңгыда школада чүү-даа чүве чок. Программаны ном-биле дүүштүрүп, саазында чүүк, шыйгыг көргүзерге ажыл эвээш. уруглар, оолдар сонуургавас, дыңнавас, чалгааракш, шүүтажыр болган.

Совхоз гаражындан ажыглаттынмас аңгы-аңгы кезектерни чыып экжеп ап, аңгы класска делген, МТС-тен үндүр бижиттингеп комбайн, тракторну каш черлерге чедип тургаш, чөпшээредип сөөртүп экжеп алган. Чоорту моторларын септеп, ажыглалга киирген.

— Саазын кырынга айтыр, хөй таймылыралрының орнунга, салааларынга дээртип, түтсүп көргүзерге сонуургаар, өкп билип алыр чүве чораан— деп, Сарыглар Төгүс-оолович сактып чугаалап олурар.

Дөрт чыл ажыр ажылдаан, элээп хөй кижилерге трактористка, электрик болуп ажылдаар шынаыгларны тывыскылаан. Ол үеде аныяктарның техника башкарар сонуургалын оттургап, Ооң ынчангы өөренчилери Хертек Чылбак-оол, Хомушку Кара-оол, Кара-Сал Чылбак-оол, Хертек Самдароол болгаш өскелер-даа чолаачы-трактористка, электрик мергежилдерни шилип алган. Олар башкызы-биле кады төрээн совхозунда ажылдап, чүүктаа чоруурлар. Техниканың дыыын тудар ыяалыг кандай долдарын эдиктирип, үзүп оруун үжүктап, күрелеп оттурган хүндүлүг кижизинге өөрүп четтиргенин илередип, олар аңаа чоргаарланып чоруурлар.

Ажылының ёзулуг мастери, бирги класстың чолаачызы Сарыглар Кертик-оол руль артынга олургандан бээр чээрбиланып ашкан. «Барлык» совхозтуң директизазы, салбыр баштаар черн дуржулгалыг чолаачыны үргүлүү-ле ырак, берге оруктарже чорудар. Буурул баштыг Саяны ол таче катап ашкан. Абакан, Минусинск, Абаза, Каратуз дээш ооң четпээн черн, сөөртпээн чүзү чок деп болур. Өөрүнүң дузун, Ак-Чыраанын кулузунун, Таңдынын тараазын сөөртүп шаг болган. Ак, Алаштын, Аңгатын, Час-Адырның кадыр-кашпал, ончүүл-чиңгил оруктарын ол машинаныг эргип кааткан.

Чылдың дөрт эргилдезинде, дүн, хүн дивейн узун оруктарга чоруур кижиге солуннаа, берге-даа, баш удур көрдүмээн ужуралдар бо-ла таварыжыр. Ооң бээр он чыл аажок берген. Бир-ле хүн ийилээн Чадаана шахтазындан хөмүрдүш чүдүртүнгеп, дедир чорүп орган бис, Ак-Хая довуунга чорып орувеста, хемерген машинаны доктаадыпкан, газомотрже тёмыты:

— Көрүп чор сен ынчаан? — диан.

Шынап-ла, топтап көөрүмге, ында 100000 деп чурагайлар коступ келген. Ол хире хемчээлди шоолуг-ла септелге чок эрткени ол болган. Кижиниң хүрей-кызыл шырайында хүлүмзүрүт чайнап турду. Эжиминиң меге холуун ынчан дыңзыг туттум.

Сарыглар Төгүс-оолович 20 чыл иштинде 4-ку машина эдилеп турар. Баштайгызы 186 муңну, ийи дугаарызы 274 муңну, үшкүзү 203 муңну, ам чаа-ла чыл четкени 52 мың километрни эрткен. Баштайгы үш машиналарый «кырытпайн» өске чолаачыларга бүрүн, бүдүнге хүлээткилээн. Ооң бо эрткен оруктарын улай салыр болза, чер бембүрээн аай-дедир долганыр.

...Абазадан доду чүк чүдүргеш, кускээр кижии ол чаныы орган. Шүүрган-биле кады чаап турган хар оруктуу хөөп эгелээн. Дүн дүшкен. Улаштыр чоруурун айыылдыг апарган. Аран боорда машиназын орук хажыызынга аяар тургускаш, чоон чойганның дөзүнге от салып, чаглактанып чыныыл, машиналын доңгурбас дээш, келек болгаш-ла онуу ажылдалып олурда хөнгеп. Эртенинде хөртүктү оожум булгадып. Ак бажыңга кинип келгеш, сагыжы ажаан. Шак мындыг бергелер чолаачы кижиге бо-ла таварыжып.

Чемодан иштинден хоочун чолаачы документилер шыгжаар дордум торгу аадап үштүп аккелди. Аразында алээп алей берген телеграмманы номчуй бердим:

«Оолдуг болдувус. Дузалаанынар дээш четтирдивис. Чедишкинниң, кадыкшылды күзеп, чедип кээринерни мадыгыыс.

Доможаковтар».

Хакасияның Таштып районунуң бир колхозундан чазып совхозка картофель садып алгаш, дуне чорун орда, тергелиг кижилер оон машиназын доктаадыпкан. Терге кырында аныяк кыстың эъдп ааран, район төвүн оон он ажыг километр ырак. Чолаачы боданмайндаа олурткаш, район төвүнүң эмнелгезинге чедирип каан. Кижилерге ынак, кичээнгейлиг, сагыш човангыр чоруктуң тодаргай херечизи бо ышкажыл.

Соок кыжын, изиг чайын Солуттунмас мергежилдиг чолаачывыс Кертик-оолду

Совхоз чону шүүтү чактаар

деп, аныяктар ырлажып турар.

«Барлык» совхозтуң хоочун чолаачызы, 20 чыл стажтыг Үндүн Кара-оолбиле ол аразында чарыштыг. Бо чылын алганы бедиткен хүлээлгелин Совет Тывазының 40 чыл ою — октябрь 11-де күүседир дээш күжениишкинниг ажылдап турар.

А. ХЕРТЕК.

АРХАНГЕЛЬСКИНИҢ 400 ЧЫЛЫНГА

ЧУРУКТА: I Петриң хүлерден шуткуп кутқан турасаалы. (М. М. Антокольский 1872 чылда күүсеткен болған Архангельскиге 1911 чылда тургускан).

Н. МАЛЫШЕВТИҢ, С. ГУБСКИЙНИҢ фотозу.
СЭТА-ның фотохрониказы.

АК ДАЛАЙ ЭРИИНДЕ ХООРАЙ

Архангельск хооранны 1584 чылда Пур-Наволок мугулдурга үндезилеп тургускан. Ак далайга чоогуланда таарымчалыг турушту байдалы далай өртээлин тударынга идиглис болган. Барыын Европаның күрүнелери-биле сыдыглажырының мынаарда Россияның чүле чангыс төвү ол турган. I Петр Архангельскини «Россия күрүнезиниң кол эжин» деп адаан.

Соңгу девискээрге революстуг шимчаршын-биле холбашкан чайынналчак арыннар Архангельскиниң тоогузуниге бижиттинген.

Улуг Октябрьның тилелгезинден соолуунда өрге-чагыгганы чүү организациялар шинтирлеп үзүткэн эгелээн, флотту, үлетпүр бүдүрүлгелерни, банкыларны национализастаан. Ол чорудулгаларга Антантаның интервенциязы моондактаан. Чажыт байдалга турган большевиктер болгаш партизаннар даштыкы эжелекчилерге, ак гвардейжилерге удур маадырлыг демиселди чорутқан.

1920 чылдың февральда Соңгу девискээрге Совет эрге-чагырганы база катап тургускан. Баштайгы беш чылдарда Соңгу девискээрге чаа заводтар туттунган. Совет Соңгу чүктүң он-он муң ажылчы чоннары Ада-чурттуң Улуг дайынының чылдарында Төрээн чурттуң хосталгазын болгаш хамаарышпас чоруун база маадырлыы-биле камгалаан. Фронт мынаарда Архангельскиниң мырыкай чанында — Карелияга турган.

Амгы үеде Архангельскиниң болбаазырадып кылырының ыяш-химия үлетпүрүнүн комплекстиг бүгүзевилел төвү-дүр.

СЭТА-ның фотохрониказы.

Куш-ажылдың Кызыл Тук орденниг «Кызыл дарган» деп судно септээр завод — Архангельск хооранның мурнакчы будурулгези.

ЧУРУКТА: заводтуң судно септээр черинде.

Н. МАЛЫШЕВТИҢ.
С. ГУБСКИЙНИҢ фотозу.
СЭТА-ның фотохрониказы

ХАРЫЛЗААНЫ УЛАМ БЫЖЫГЛААР

Барыын-Хемчик районнуң чурттакча-коммуналдыг ажылагайының коллективи кызымак ажылдап турар. Совет Тываның 40 чыл ооң төлептиг үткүүр талазы-биле коллектив кежигүннериниң арасында социалистиг чарыш кагбарган.

Чурттакча-коммуналдыг ажылагайны районнуң чурттакчыларының-биле сырый харылзааны түзүп турар. Ол коллективтиң ачы-дузазын он-он кижи хүн бүрү көрүп келген. Чурттакча фондузун байытканының, суурнуң болгаш Ак-Довурак хоорайның чаагайжыдыгзаның экижиткенинин, хоорайда ышкаш чангыс дээш төлевилел-биле түткан бажыннарның кодээ суурларга немешкенинин түнелинде, ол харылзаа улам быжыглып, массалыг аннаар дээрээн бүлин турар бис. Шак ындыг харылзаа районнуң чурттакча-коммунал ажыл-агыйының ажылдакчыларынга тодаргай негелдеян тургускушаан, ажылдың стилин өскертирин даалдырып турар.

Ажылды эки организастаа чорудары, планныг онаалдаларны доктаамал күүселирин, экономиктиг көргүзүглерни экижидери, цехтерни бригада керээзи-биле ажылдазарынче шилчидерин — бо хүннерде коллективтиң мурнунда салган кол сорулгалар ол. Бистиң коллективтиң ажыл-чорудулгазында шинтирлеже чогуур өске айтырыглар база бар. Ол дээрге, хамаатыларны күлээн алыры, оларның бил-дирииишкиннерин, сүмелерин, хомудалдарын сайгарып ковуу-дур.

Сагыпта-чүрүмнү быжыглаары, план күүселдиин чедип алыры, харылзалгалыг болган организацияларны чорукту бедиерги — бо база-ла кол айтырыглар болуп артар. Бо болгаш өске-даа айтырыглар дугайында бүдүрүлге хураңдарынга чугаалажып, күш-ажылдың бүдүрүкчүлүүн планга немей бир хүү остурери, продукциянның бүтүнүнин 0,5 хүү бүгүладырын социалистиг хүзөлгезинде айтырганнар. Шынап ындыг болган-ла ийи-мүн рубльдиг планнаалын алыр бис.

Бистиң комбинатта социалистиг чарышка идепкейлиг киржип, шалыпчы ажылдан турарларның саны ээлээ өвес. Тракторист О. Х. Хомушку, хеп чүүр черде А. А. Чымба, чүнар-бажың ажылчыны Х. Ч. Хертек болган ол-дынган кол сорулгалар ол. Бистиң коллективтиң ажыл-чорудулгазында шинтирлеже чогуур өске айтырыглар база бар. Ол дээрге, хамаатыларны күлээн алыры, оларның бил-дирииишкиннерин, сүмелерин, хомудалдарын сайгарып ковууд

ЛИТВАНЫҢ СТУДЕНТИЗИ-ДЕЛЕГЕЙ КОНКУРУЗУНУҢ ПРИЗЁРУ

Литва ССР-ниң Күрүпениң ураң түүл институдунуң архитектура факультединиң доозукчу студентизи Эвальдас Адомонис Парижке болган архитекторларның делегей конкурузуниң кол шаңналарының бирээзин чедип алган. Архитекторларның делегей эвилели ол конкурсту ЮНЕСКО-биле кады организастаан.

Тускай модульдардан чыып эптээр арга-биле бажыңны тударының төлевилеэрин Вильнюстуң студентизи саналдаан. Бажыңнарны тударын төлевилээрин болган тудугну дүрген болган шынарлыг чорудар арганы студентиниң төлевилели берип турар.

Ол конкурстуң шаңналдарын Совет Эвилелиниң алды студентилер бригадалары база чедип алган.

ЧУРУКТА: Эвальдас Адомонис бодунуң удуртукчузу ССРЭ-ниң улустуң архитектору, Ленинчи шаңналдың лауреады Витаутас Чекавускас-биле кады тудут төлевилелиниң чанында.

В. ГУЛЕВИЧИНИҢ фотозу.

СЭТА-ның фотохрониказы.

НАЙЫРАЛГА ТУРАСКААТКАН

Дерзиг-Аксы дузалал школазының башкылары район көрүлдезинге белеткенип турар.

Эр улус ансамбли И. Дунаевскийниң «Берлинден келген мен», А. Тановтуң «Тарлашкын» деп ырларын, хылдыг хөгжүм оркестриниң тыва, орус, украин аялгаларны күүседкенин чон адыш часкап хүлээп алган. Ырыхөгжүм ансамбли база аян туткан. Хөрээженнер ансамблиниң күүседдезин, «Чечектел-ле, төрээн Тывам» деп литература-хореографтыг көргүзүүнү көрүкчүлер сеткил хайныышкынныг хүлээп алган.

Д. БИЧЕ-ООЛ.
Каа-Хем район.

ЮЛИАН СЕМЁНОВТУҢ ПОЛИТИКТИГ РОМАННАРЫ

— Детективтиг жанрга ажылдаарынга ынак кижи мен— деп, совет разведчик Исаев-Штирлицтиң билдингир овур-хевирин тургускан чогаалчы Юлиан Семёнов чугаалады.— Детектив интеэнгейлиг бодакырынче, ажыл-херекти шалыпкын сегирип алырынче албадап турар. Детектив демократчы...

ССРЭ-де политиктиг романның хөгжүлдезинге, ылангыя политиктиг детективтиң хөгжүлдезинге «Семнадцать мгновений весны», «ТАСС уполномочен заявить» деп тоожуларның 53 харлыг авторунуң киирген улуг-хуузу эвээш эвес. Юлиан Семёновтуң колдуунда-ла ниити тиражы 20 миллион ашкан бүтүү чогаалдарын экранчыткан.

1973 чыл Семёновка улуг чедишкиннериниң чылы болган. Телефильмниң түргүзукчузу Татьяна Лиознова-биле болган кол рольдуң күүседикчизи Вячеслав Тихонов-биле кады ол көрүшкүнү үлешкен. Совет хоорайларның кудумчулары мурнундагы түргашынга дедиэзеге, он ийи кежээ дургузунда хайныышкыны эвээжээн турган. Ооң чылдагааны билдингир: «Семнадцать мгновений весны» деп хөй серилыг киноны Төп телевидениниң көргүзүүн турганы ол.

Юлиан Семёновтуң чугаазы-биле алырга, Исаев-Штирлицтиң овур-хевири — чыыл бодаттынган овур-хевир болуп турар. Ону түргүзарынга кол идиг —архив документилери болган. Совет разведканың кол тергиинери —Рудольф Абельдиң болгаш Николай Кузнецовтуң, Рихард Зоргениң болгаш Лев Маневичиниң овур-хевирлерин ол ажыглаан.

— Архивтерге ажылдап турган, мээң таварышкан төөгүмде эрес-маадырлыг кижилер ажылдап турган болду. Айыылдыг чоруктар-биле доктаамал долдуган оларның амыдыралы, оларның сагыш-сеткили, бодалдары маадырлыг чорук-биле ханы холбашкан болгаш амгы салгалга үлегер-чижек болуп артар..

Штирлиц дугайында чаа-чаа чогаалдар бижиирин номчукчулар Юлиан Семёновтан каш чыл улаштыо негээн турупкан. Ол диилеглерге харыы кылдыр «Приказано выжить» деп тоожуну чоокта чаа ол үндүрген. Ында Исаев-Штирлиц базала амы-тынга улуг айыылдыг ажылын кылып турар. Ол тоожуның уланчызы ам удавас көстүп кээр.

— Ам ооң-биле Штирлицтен шынап-ла адырылганым ол (бөгүи ооң хары 80 ашкан болгай),— деп, Юлиан Семёнов мунгаргай чугаалады.— Ону ам чаа маадыр — журналист Степанов солуур апаар.

«ТАСС уполномочен заявить» деп тоожуда ол чаа маадыр киржип турар кылдыр чогаалчы көргүскен болгай.

Моон мурнунда төөгүчү чораан, кабинетте ажылдап орар чогаалчы кижиге «разведчиктеп ойнаары» белен эвес хире. Ынчалза-даа Юлиан Семёнов кабинеттеле ажылдап орар чогаалчы эвес: делегейни ол колдуунда-ла эргип каапкан. бомбүрзектиг эң хайныышкынныг черлерниге — Лаоска, Вьетнамга, Читиге, Афганистанга чоруп каапкан; политиктиг улуг -болуушкуннарны ол көрген. политиктиг эң улуг аныялдамчылар-биле ужураажып каапкан.

— Мен чүгле чогаалчы эвес, а журналист кижи болгай мен — деп, ол чугаалады. — Хөй чылдар дургузунда «Огонёктүң», «Литературная газетаның», «Правданың», «Известиялың» корреспондентизи болуп ажылдаан мен.

Журналистиканга сонуургалым ам-даа улуг — деп, ол уламчылады.— Ийи чыл дургузунда корреспондент болуп командировкаже чорбайн, чалгаарап каар-дыр мен. Тренинг чокта спортчу-биле дөмей-ле...

«Встреча» деп номну бижиирин чогаалчы бодап алган. Семёнов-журналистиң ону бижиирин-биле ужуражып, чугаалашканнарының арасында Хо Ши Мин болган Сальвадор Альенде, Альваро Куньял болган Курт Вальдхайм, Долорес Ибаррури болган Эдвард Кеннеди, Дэвид Рокфеллер болган Марк Шагал бар. Өске хевирниң ужуражылгалары бала бар: гитлержи Германияның экономика министри чораан Альберт Шпеер, фашист өлүрүүчүлерниң бирээзи—Отто Скорцени...

Юлиан Семёнов детектив жанрының чүгле сонуургакчызы эвес, а ол дугайында чугаа болу бээрге, шүүт-ла кыптыга бээр кижи. Ындыг изиг чугаа үезинде ол хенертен мынча дээн: «Детектив биижээн баштайгы чогаалчы болза... Аристофан, а кийгизи — Шекспир болгай».

Семёновтуң баштактаның түрары ол бе дээрзин билип алыры белен эвес-даа болза, ооң чугаазын дыннаары кезээде солуун.

— Детектив жанрынга ынак-даа болзунарза, боттарынарның бижээн чогаалдарыларны политиктиг романнар азы политиктиг хроникалар деп адап турар болгай силер...

— Мени совет политиктиг романның төлөлекчизи деп америка энциклопедиязында адаан. Ийорк Сименонун маңнаалде чугаалажып ора, мөнгүнү романнары бижиир кижи-дир оон диди. Ынчалза-даа хамык үезүү оон адында эвес болгай. Детективти чижеки чедир-ле шилээр чүвелевейн, ону ийиги черге-ниң чугаалы кылдыр санап чораан. Ам ол үнеледдиң есеринге дыка эки дир...

— Совет детектив жанры барыын чүктүү ол жанрындан чүүүү-биле ылгалырыл?

— Барыын чүгле ынчаш, кем-херек чүүлдедикчизин болгаш кем-херек түлүгдиниң маңнаан хевирлиг коргузер чүүүк бисте чок. Совет чогаалчының кем-херек үүлгедикчизин маңнаарылгазы ажы эде кижилиидилгениң орүү кымга-даа хамаарышпаан. Бүрүзүл белгелиг тиндениг пропагандаган турары ындыг чүүлдерге совет детектив удурланыштыр түрүл турар. Ынчалза-даа талантылыг совет детективти Баныын чүүүл талантылыг детективиниге удурланыштыр салыр бодал менде чок.

Николай НАЗАРОВ.
(ПМА).

МУРНАКЧЫ КОЛЛЕКТИВ

«Ак-Туруг» совхозта Көпеек Ховалыговна Сагаанның эргелекчилизии «Хүнчүгеш» ясли-сад чүгле ук совхозта эвес, а районда мурнакчы коллективниң бирээзи. Ында чаштарны үш бөлүкке чарган. Үк бөлүктерде үүгларны шүүтү тускай эртемниг башкылар өөредип, кижизидип турар. К. Х. Сагаан чаштарны кижилидер ажылга бараан болуп, найыралдыг коллективти удуртуп турар. Коллектив он бирги беш чылдың эрткен үш чылдарда районда чарлаттынган социалистиг чарышка удаа-дараа шаңналдыг черлерни эөлеп, мактадыг келген. К. Х. Сагаан чүгле онаашкан ажылынга кызымак эвес, а идепкейлиг хөй-иитичи. Ону Ак-Туруг кодээ Советтиниң депутадынга ийи удаа соңгуп келген, суурда херээженнер чөвүлелиниң кежигүнү. Ол ажылдарын Көпеек Ховалыговна ак сеткиядни-биле күүседип чоруур.

«Хүнчүгеш» ясли-садта музыканың, чуруланның, танцының, даараның-быжарының болгаш саңның, орус, тыва дылдарның болгүмнерни ажылдап турар. Кижизидикчи башкылар үүгларны «Экин», «Байырлыг» деп сестерден агелээш бүтүү-зе ажыктыг солуп түүлдерге өөредип турар. Музыка башкызы К. Бегзиниң шудургу ажылын демдеглевес арга чок. Ол ында чедип чыя ажылдап турар. Ынчангаш садикте бичии чаштарның араазында ыраажыларның хөй болуп турары таварылга эвес.

Бичии чаштарны культурлуг ажыл-чаңга өөредиринге оон аңгыда башкы Е. М. Монгуш, Б. Д. Калиндүү, үүгулар ажаакчызы Мария Матпан, Елизавета Кошкаровл дээш өскелерниң-даа киирип чоруур үүгү улуг.

Коллектив кежигүннери ясли-садтың ногаанчыдылгазынче улуг кичээнгейни салып келген. Амгы үеде олар чечектер, ыяштар олуртур черлерни белеткеп эгелээнер. Найыралдыг коллектив Совет Тываның 40 чыл оюн чедишкиннериглиг үткүүр соругалыг ажылдап турар.

С. СОТНАМ.

АЖЫКТЫГ ДЫШТАНЫЛГА

Черби школа-интернадының сесии классчылары, бистер эки өөредилгевис, хөй-ниити ажылынга идепкейлиг киржилгевис дээш бо чылын Төрээн чүүтвустуң найысылалы Москваже баар аас-кежиктиг болдувус. Москваның агаар-бойдузун радио, телевизордан дыннап, чоруурунга ыяк белеткенген бис.

Башкыларывыс С. С. Седенбал, Б. Д. Балчый-оол, В. Ч. Даржаа олар-биле Абаканга келгеш, поезд-биле Москваже чоруттувус. Узун оруктуң эртиени-даа билбээн бис. Кижи бүрүзү орук демдеглелин кылып чорду. Москвага келгеш, В. И. Ленининиң Мавзолейин, Улус ажыл-агыйының чедишкиннериниң делегелезин, янзы-бүрү дириг амытаннарлыг зоопарагты метрону сонуургап көрдүвүс.

Л. ДАРЖАА.
школа-интернаттың өөреникчизи.

АГААР

Республикага шокар булуттаар, чамдык черлерге хар холумактыг чаъс чаап.

Кызылга чүге булуттаар, сонгу-барыын чүктен хар күштелгенде секундада 18—23 метр чедер. Дүне 9—11, хүндүс 23—25 градус чылыы.

ТЕЛЕВИДЕНИЕ

МАЙ

15. ВТОРНИК

БИРГИ ПРОГРАММА
МОСКВАДАН

8.00 — «Үе». 8.40 — Эртенги гимнастика. 8.55 — «Когда медвежонок проснётся», «Шалтай-болтай». 9.25— «Порожний рейс». Уран-чечен фильм. 10.05 — «Мында мээң бажыңым», Н. Ескалиева ырлаар. Фильм-концерт. 11.20— Медээлер. 11.25—14.15—Чаңсар. 14.15 —Медээлер. 14.30 — Чүрттүп документалдыг фильмнер студиялары. «Аллюр три креста», «В ритме времени». 15.25 — «Знай и умей». Өөреникчилерге эртем-өөредилгиг дамчыдылга. 16.10 — «Купалинка». Фильм-концерт. 16.40 — «Ребятам о зверятах». 17.10 —«Шүлүк чогаалы», С. Городецкий. 18.10— Делегейниң чадаг-терге чарыжы. Чехословакиядан дамчыдылга. 18.30—«Ушастик и его друзья». Мультфильм. 18.45— Бөгүн делегейде. 19.00 —«Адрес подвига: «Газли». 19.50— «Государственная граница». Уран-чечен телефильм. Бирги фильм —«Мы наш, мы новый...» 1-ги сериязы. 10.30 — Аян-чоруккулардың клуубу. 11.30 — Медээлер. 11.35—14.15 Чаңсар. 14.15 — Медээлер. 14.30 — «Партнёрым» деп документалдыг телефильмниң премьерязы. 15.20 — Хоойлуну биляр сен бе? 15.50— «Черде, дээрде болгаш далайда». 16.20 — Бистиң корреспондентилериввис чугаалап тур. 16.50—«Харыылаңар, горнистер!», 17.30— Неделя дургузунда спорт. 18.00 — «Беречь топливо». 18.30 — «Кустанай». Документалдыг фильм. 18.45 —Бөгүн делегейде. 19.00 — Бистиң садывыс. 19.30 — Делегейниң чадаг-терге чарыжы. 19.50 — «Государственная граница». Уран-чечен фильм. Бирги фильм — «Мы наш, мы новый...» 1-ги сериязы. 21.00— «Үе». 21.35 — Театр мемуарлары. «Театр — мээң бажыңым». ССРЭ-ниң улустуң артистери А. Степанова, М. Прудкин, В. И. Немирович-Данченко дугайында. 22.30 — Көрүлде-конкурс. Даугапилге хоорайның үрер хөгжүм оркестри ойнаар. 22.45 — 23.05 — Бөгүн делегейде.

ИЙИГИ ПРОГРАММА
МОСКВАДАН

8.00 — Эртенги гимнастика. 8.15 — «История деревянного человека». Документалдыг фильм. 8.35; 9.35 — Астрономия. 10-гу класс. Өртемчей дугайында үүгү билир бис. 9.05; 12.55—Немец дыл. Өөредилгениң бирги чылы. 10.05 — ПТУ сургууллардыңга. Физика. Механиктиг чалгылар, үй. 10.35; 11.35—М. Сервантес. «Дон Кихот». 6-гы класс. 11.05 — «Автоматчыдылга: эртемниң болгаш шинчээдилгениң айтырыглары». Ийиги дамчыдылга. 12.05 — Музыка. 6-гы класс. С. Прокофьев. Балет «Золушка». 12.35—Бойдус эртеми. 2-ги класс. Арыгда базын ор мен. 13.25 — «Школа Магнитки». 14.10 — «Өг-бүле болгаш школа» 14.40—Михаил Стельмах. Чогаалдарының ариннарындан. 15.25—«А чаан чугаалап билир». Фильм-концерт. 15.45 —Медээлер. 15.50 — 18.00 — Чаңсар. 18.00 — XI делегейниң музыка фестивалының ССРЭ-ге ажыдыышкыны. 19.20 — «Тамчыктыг удунар, чаштар!». 20.15 — «Весна идет, весне дорогу». Кино-концерт. 21.00 — «Үе». 21.35— «Пирогов». Уран-чечен фильм. 23.05 — 23.50 — «Аллегро». Фильм-концерт.

16. СРЕДА

БИРГИ ПРОГРАММА
МОСКВАДАН

8.00 — «Үе». 8.35 —Эртенги гимнастика. 8.55 — «Ребятам о зверятах». 9.25 — «Государственная граница». Уран-чечен телефильм. Бирги фильм—«Мы наш, мы новый...» 1-ги сериязы. 10.30 — Аян-чоруккулардың клуубу. 11.30 — Медээлер. 11.35—14.15 Чаңсар. 14.15 — Медээлер. 14.30 — «Партнёрым» деп документалдыг телефильмниң премьерязы. 15.20 — Хоойлуну биляр сен бе? 15.50— «Черде, дээрде болгаш далайда». 16.20 — Ботаника. 5-ки класс. Үнүш-долу организм. 11.05 — «Автоматизация: проблемы науки и внедрения». Бирги дамчыдылга. 11.35 — «Шыдыраа школазы». 12.25—Төөгү. 4-кү класс. Ада-чурттуң Улуг дайынының аныяк маадырлары. 12.55 — Башкыта — музыка кичээли. 5-ки класс. Ийиги дамчыдылга. 14.20 — Эртем-нептерелдиг фильмнер. 14.50 — В. В. Маяковский — чурукку. 15.35 — РСФСР-ниң үрер хөгжүм оркестри ойнаар. 16.05 —Медээлер. 16.10—18.00 —Чаңсар.

КЫЗЫЛДАН

18.00 — Медээлер. 18.15 — Телевидение болгаш радиодамчыдылга талазы-биле Тыва АССР-ниң Күрүве комитединиң симфониялыг оркестри ойнаар. 18.45 — «Поле боя, поле жизни». Телефильм. 19.15 — «Азия төвү». 19.45 — Телемедээлер. 19.55 — Чарлаалдар.

МОСКВАДАН

20.00 — «Тамчыктыг удунар, чаштар!». 20.15 — «Весна идет, весне дорогу». Кино-концерт. 21.00 — «Үе». 21.35— «Пирогов». Уран-чечен фильм. 23.05 — 23.50 — «Аллегро». Фильм-концерт.

17. ЧЕТВЕРГ

БИРГИ ПРОГРАММА
МОСКВАДАН

8.00 — «Үе». 8.40 — Эртенги гимнастика. 8.55 — «Лесные путешественники», Мультфильм. 9.15 — «Государственная граница». Уран-чечен телефильм. Бирги фильм —«Мы наш, мы новый...» 1-ги сериязы. 10.20 — Харыылаңар, горнистер! 11.00 — Медээлер. 11.05—14.15— Чаңсар. 14.15— Медээлер. 14.35 — Эртем-нептерелдиг фильмнер. 15.15 — Паустовскийниң номчуп ора. 16.15 — Эрги Азербайджан музыканың театры. «Ирс». 16.45 — «До шестнадцати и старше». 17.30—«Шыдыраа школазы». Разрядтыглар класы. 18.00 — Д. Кабалевский. Концерт. № 2. 18.30 —«Пойдём, увидишь». Документалдыг телефильм. 18.45 — Бөгүн делегейде. 19.00— Делегейниң чадаг-терге чарыжы. 19.20 — «Миллионнарный ленинчи университеди». Школа — кижиниң чогаадыкчы идепкейиниң тургустунарының эң кол чадазы». 19.50 — «Государственная граница». Уран-чечен телефильм. Ийиги фильм — «Мирное лето 21-го года». 1-ги сериязы. 21.00—«Үе». 21.35 — Тайбың болгаш аныяктар. 22.10 —РСФСР-ниң улустуң артизи Ю. Марусиниң концерти. 22.45— 23.05 — Бөгүн делегейде.

ИЙИГИ ПРОГРАММА
МОСКВАДАН

8.00 — Эртенги гимнастика. 8.15 — «Противовес Коновалова». Документалдыг фильм. 8.35; 9.35 — Физика. 6-гы класс. Энергия болгаш ажыл. 9.05; 12.35 — Испан дыл. 10.05 — «Знание — сила». Эртем-нептерелдиг журнал. 10.35; 11.40 —И. Гёте. «Фауст», 9-ку класс. 11.05 —«Автоматчыдылга: эртемниң болгаш шинчээдилгениң айтырыглары. Үшкү дамчыдылга. 12.10 — Зоология. 7-ги класс. Ч. Дарвинниң эволюссучу теориязы. 13.05 — «Военрук Барановский». Москваның № 167 школазының шериг удуртукчузунуң дугайында телеочерк. 13.50 — «Этот горячий мир». Эртем-нептерелдиг фильм. 14.10 — «Отпуск, который не состоялся». Тайылбыр бижиктерлиг уран-чечен фильм. 15.25 — Делегейниң музейлер хүнүнге. «По музеям мира». Киютайылбыр. 16.10 —Медээлер. 16.15—18.00 — Чаңсар. 18.00 — Медээлер. 18.20 — «Тарханы». Документалдыг фильм.

КЫЗЫЛДАН

18.30 — «Спорт». Совет Тываның 40 чыл оюнга тураскааткан чайгы спартакиада. Дзюдо үреш талазы-биле республиканың бирги черии дээш маргылдаа; 19.00— «Служат братья на границе». Телефильм. 19.15 — «Азия төвү». 19.45 —Телемедээлер. 19.55 — Чарлаалдар.

МОСКВАДАН

20.00 — «Тамчыктыг удунар, чаштар!». 20.15 — «Дем каттыштырылгазы». 20.45 — «Ярмарка цветов». Документалдыг телефильм. 21.00 — «Үе». 21.35 — «Схватка». Уран-чечен телефильмниң премьерязы. 2-ги сериязы. 22.40—23.30 — «Силер ону шыдаар силер».

18. ПЯТНИЦА

БИРГИ ПРОГРАММА
МОСКВАДАН

8.00— «Үе». 8.40— Эртенги гимнастика. 8.55 — «Бобик в гостях у Барбоса», «Подарок для самого слабого, «Привет мартышке». 9.25— «Государственная граница». Уран-чечен телефильм. Ийиги фильм — «Мирное лето 21-го года». Бирги сериязы. 10.30 — «Бистиң-биле кыл. бистер ышкаш кыл. бистен айтык кыл». 11.30 — Медээлер. 11.35—14.15 —Чаңсар. 14.15 — Медээлер. 14.35 —«Беш чыл— кижи бүрүзүнге». 15.15 — Орус чугаа. 15.45—Концерт. 16.15 — «Сыграйь». Документалдыг телефильм. 16.35 — Москва болгаш москвачылар. 17.05 — Тооллуң ааҗчызы. «Седьмой джин». 18.30 — Совет музыканың концерти. 18.45 — Бөгүн делегейде. 19.00 — Эртем болгаш амыдырал. 19.30 —Литов ССР-ниң коллективтериниң концерти. 19.50 — «Государственная граница». Уран-чечен телефильм. Ийиги фильм —«Мирное лето 21-го года». 2-ги сериязы. 21.00 —«Үе». 21.35 —«Цирк зажигает огни». Уран-чечен телефильм. 22.50— Мотокросска делегей чемпионады. 23.25 — 23.45 — Бөгүн делегейде.

ИЙИГИ ПРОГРАММА
МОСКВАДАН

8.00 — Эртенги гимнастика. 8.15 — «Күш-ажылчы хун соонда». Документалдыг телефильм. 8.35; 9.35 — География 8-ки класс. Орта Азияның экономиктиг району. 9.05; 12.30—Англи дыл. 10.05 — ПТУ сургууллардыңга. В. В. Маяковский. «Мое открытие Америки». 10.35; 11.40 — Музыка. 6-гы класс. Д. Д. Шостакович. 11.05 — «Автоматчыдылга: эртемниң болгаш шинчээдилгениң айтырыглары». Дөртку дамчыдылга. 12.10 — Бойдус эртеми. 4-кү класс. Дириг амытаннарның янзылары. 13.00 — А. П. Чеховтуң театры. 14.25 —Д. Дефо болгаш оон «Робинзон Крузо» деп ному. 13.55 — Бистиң садывыс. 14.55 — ССРЭ-ниң монументалдыг уран чүүлү. 15.25—Оперетта артистериниң концерти. 16.10 — Медээлер. 16.15— 18.00 —Чаңсар.

КЫЗЫЛДАН

18.00 — «Сылдысчыгаш» Бүгү-эвилелдиң В. И. Ленин аттыг пионер организациязының төрүттүнген хүнүнге тураскааткан. 18.30 —Телефильм. 18.50 —«Азия төвү». 19.20 — Телемедээлер. 19.30 — «Делегейниң музейлер хүнүнге үткүштүр». Тываның Алдан-Маадыр аттыг чурт-шинчилел түзейиндэ.

МОСКВАДАН

20.00 —«Тамчыктыг удунар, чаштар!». 20.15 — Делегейниң ССРЭ-де XI музыка фестивалының концерти. 21.00 —«Үе». 21.35 — Чаңчыл болган Төп телевиденениң шаңналы дээш XV спортчу ориентированиениң маргылдаазы. 22.10—23.45 —Чугаалчы Д. Гранин-биле ужуражылга.

19. СУББОТА

БИРГИ ПРОГРАММА
МОСКВАДАН

8.00 —«Үе». 8.35 —Эртенги гимнастика. 8.50 — Кадык болур дизинзе. 9.00 —«Спортлотонуң» 20-ги тиражы. 9.10 — Айыыл чок шинчээшкин. 9.40 —«Государственная граница». Уран-чечен телефильм. Ийиги фильм.— «Мирное лето 21-го года». 2-ги сериязы. 10.45 — Делегейниң музейлер хүнүнге. 11.25 — Симфониялыг оркестриң болгаш эстрадалыг музыканың концерти. 11.55 — «Глубина». Документалдыг телефильм. 12.25 — Байырлалдың пионерлер концерти. 13.05 — Үнүштер делегейи. 13.50 — Өг-бүле болгаш школа. Тележурнал. 14.20 — Делегейниң чадаг-терге чарыжы. 14.40 —Бөгүн делегейде. 14.55 — «Билдингир-даа болза, алдептиг. 16.05 —«Мишка, малыш и другие». Уругларга уран-чечен фильм. 16.30 —Политиктиг тайылбырлакчы Л. А. Вознесенскийниң беседазы. 17.00 — «История одного преступления». Мультфильм. 17.30 —«Дем каттыштырылгазы». 17.50—Бүгү Россияның улусчу хорларының ийиги көрүлдези. 18.35 — «Хо Ши Мин. Память об источнике». Документалдыг телефильмниң премьерязы. Дж. Лондонуң чогаалдарының аайы-биле. 21.00 — «Үе». 21.35 — Композитор Э. Колмановскийниң чогаалдарының концерти. 23.00— 23.10 —Медээлер.

ИЙИГИ ПРОГРАММА
МОСКВАДАН

8.00 —Эртенги гимнастика. 8.15 — Кадык болур дизинзе. 8.45 — «Школа конгазының соонда». 8.55— «Эртенги почта». 9.25 — Боронөлтин телестудиязының программазы. 10.45 —«Чүү? Кайда? Кажан?». 12.15 — Хоогур хүрешке ССРЭ-ниң чемпионады. Красноярскиден дамчыдылга. 12.45 — «Каткы бажы каткан эвес». 14.20 — «Стадион шуптуқиялерге». 14.50 — Делегейниң ССРЭ-ге XI музыка фестивалының концерти. 15.50 —«Новоселье». Документалдыг телефильм. 16.50 — Сугга поло ойнаарының делегей маргылдаазы. ССРЭниң болгаш Румыниядың шилиндек командалары. Тбилиседен дамчыдылга. 17.10 —«Транзит». Уран-чечен телефильмниң премьерязы. 1-ги болгаш 2-ги сериялары. 19.15 — Музыкалыг киоск. 19.30. — Делегей тайылбыры. 20.00 —«Тамчыктыг удунар, чаштар!». «Василиса Прекрасная». Мультфильм. 20.15 — «Кадык-шыл». 21.00 —«Үе». 21.35 — Сугга поло ойнаарының делегей маргылдаазы. ССРЭниң болгаш Испанияның шилиндек командалары. 22.00 —22.50 — Футболга ССРЭниң чемпионады. «Арарат» —«Днепр». 2-ги оюн.

20. ВОСКРЕСЕНЬЕ

БИРГИ ПРОГРАММА
МОСКВАДАН

8.00 —«Үе». 8.40 — Зарядкаже, чыскаалынар!». 8.55 —«Частушки, припевки, страдания». 9.25 —«Оттуруккуу». 9.55 — «Совет Эвилелинге бараан болуп тур мен!». 10.55 — «Кадык-шыл». 11.40 —«Эртенги почта». 12.10 —«Тудуг болгаш архитектура». 12.25 — Кедээниң шагы. 13.25—Музыкалыг киоск. 13.55 —Делегейниң чадаг-терге чарыжы. 14.15 —«Тимур и его команда». Уругларга уран-чечен фильм. 1-ги болгаш 2-ги сериялары. 16.25 — «Аян-чоруккулар клуубу». 17.25 — Уругларга мультфильмнер. 17.45 — «Делегей панорамазы». 18.30 — Л. Малюгин. «Насмешливое моё счастье». Фильм-шин. 21.00 —«Үе». 21.35 —«Разыскивается взрослый друг мальчишки». Документалдыг телефильмниң премьерязы. 22.00 — Футболга ССРЭ-ниң чемпионады. «Спартак» —«Торпедо» 2-ги оюн. 22.45 —Улустуң аалгалары. 23.00 — Футболга ССРЭ-ниң чемпионады «Динамо» (Минск) —«Динамо» (Киев). 2-ги оюн. 23.45 — 23.55 — Медээлер.

ИЙИГИ ПРОГРАММА
МОСКВАДАН

8.00 — Зарядкаже, чыскаалынар! 8.20 —«Личный вопрос». Документалдыг телефильм. 9.00—Орус чугаа. 9.30 — Хоогур хүрешке ССРЭ-ниң чемпионады. Красноярскиден дамчыдылга. 10.00 — Оркестр биле скрипкага үш концерт. 11.00 —«Дириг амытаннар делегейинде». 12.00 — 13.25 — «Музейлер болгаш делегелер». «Москва — Париж». 1-ги болгаш 2-ги дамчыдылгалар. 15.15 — «Социалистиг чурттарның найыылалдары». Киноталмышбыр. 15.55 —Ленинчи шаңналдың лауреаттары, сураглыг совет күүседикчилер. М. Бишпу. 16.25 —«Два капитана». 6 сериялыг уранчечен телефильм. 1-ги сериязы. 17.30 —«Күрүнениң орус музейи». «Уран чүүл делегейи» болгаш «Орус чуруккуларның эвилели» каттыжыышкынар. 18.00 — Ю. Рябчинскийге тураскаатканн хемеге эжиндириишкин маргылдаазы. 18.30—Миасс хоорайның «Прометей» Культура бажыңының орус улустуң хөгжүм херекселдери оркестриниң концерти. 18.45 —«Шестая часть света». Эртем-нептерелдиг фильм. 19.15 —Бистиң корреспондентилериввис чугаалап тур. 19.45 —«Тамчыктыг удунар, чаштар!». «Василиса Прекрасная». Мультфильм. 2-ги кезээ. 20.50— Латви ССР-ниң Күрүнениң академиктиг хору ырлаар. 21.00 —«Үе». 21.35—«Как поссорились Иван Иванович с Иваном Никифоровичем». Уран-чечен фильм. 22.40— 23.30 — «Песня далёкая и близкая». 24.00 — Регбиге Европа чемпионады. ССРЭ болгаш Францияның шилиндек командалары.

Редактор В. С. ШАРАВИН.

КИНО

МАЙ 15-ТЕ

«НАЙЫРАЛ»: «Выстрелы за деревней» 10.00, 12.00, 14.00, 16.00, 18.00, «Волчья яма» (2 сериялыг) 20.00 шактарда.

«ПИОНЕР»: «Семен Дежнев» 9.30, 13.10, «Тимур и его команда» 11.10, Кино-клуб «Подружка» 15.00, «Признать виновным» 17.00, 18.50, «Прошлое было ошибкой» 21.00 (узаткан) шактарда.

«КАА-ХЕМ»: «Желатый холостяк» 15.00, «Дело для настоящих мужчин» 16.50, 18.40, 20.30 (узаткан) шактарда.

«ВОСТОК»: «Белые росы» 15.00 (узаткан), 17.40, 19.30 (узаткан) шактарда.

«ЛЕТНИЙ «Дважды рожденный» 15.00, 17.00 шактарда.

«ЕНИСЕЙ»: «Месть и закон» (2 сериялыг) 17.30, 20.00 шактарда.

Редакциянның адреси: 667000, Кызыл, Щетинкин болгаш Кравченко кудумчузу бажың № 3. Телефоннары: Редакторнуң 2-24-63, редакторнуң оралакчыларының 2-35-24, 2-25-54, харыысалгалыг секретарының 2-23-35, секретариаттың 2-23-35, партийжи амыдырал болгаш үлетпүр киллистериниң 2-31-75, пропаганда болгаш совет тургузуг киллистериниң 2-37-13, чагаа киллизиниң 2-41-27, информация киллизиниң 2-20-60 культура киллизиниң 2-23-54, кодээ ажыл-агый киллизиниң 2-21-47, корректорларның 2-27-41, бухгалтерияның 2-12-45, солун келбейи барганда 2-92-75 телефонче долгаар.

Солун неделяда 6 катап үнер.

Чагыг № 1062

Тыва АССР-ниң Ном үндүрер чер, полиграфия болгаш ном садыының херектериниң талазы-биле күрүне комитединиң типпографиязы. Кызыл, Щетинкин болгаш Кравченко кудумчузу, бажың № 1; ТС—00945

Бүгү чурттарның пролетарийлери, каттыжыңар!

ШЫН

СЭКП Тыва обкомунуң, Тыва АССР-ниң Дээди Совединиң болгаш Министрлер Чөвүлелиниң органы

№ 113 (12503) | 1984 чылдың май 16, среда | 1925 чылда үдезиледиттингеп | Өртээ 3 нов.

АГРОТЕХНИКАНЫҢ НЕГЕЛДЕЛЕРИН САГЫЫР

Чоннуң чаагай чоруун улам ыцай бедидерни хандырары он бирги беш чылдың кол сорулгаларының бирээзи. СЭКП Төп Комитединиң май (1982 ч.) Пленуму чоннуң аъш-чем-биле хандырарын экижидерни бирги черге сорулгазы кылдыр тургускан. Моны боттандырыр чорударынга агроүлетпүр комплекизинниң төп звеназу болуру көдээ ажыл-агый маңаа кол рольду ойнаар үжүрлүг. Ооң дең-дескн хөгжүлдезн — аъш-чем продуктулары-биле база көдээ ажыл-агыйның чиг-оди-биле чүртту хандырарының шинтирлиг негелдези болуп турар.

Хөй акша-хөрениниң үндүрүп даа турза продукция бүдүрери элээн каш чылдарда оспейн турар ажыл-агыйларының хөнүү, харын-даа районнарның бар бооп турарын партияның XIX область конференциязынга. Агроүлетпүр комплекиниң айтырыгларының талазы-биле республиканың экономиктиг чөвүлел хуралынга демдеглээн.

Чер—чоннуң үнелеп четпес байлаа. Кижи бүргүү ону хумагалап, ооң дүжүттүүрүн бедидип, гектар бүрүтүнден беримче улуг болурун чедип алыры аргежок чүгүла. Бо талазы-биле сөөлгү чылдарда чамдык ажылдар кылдынган. Черниң кежиин четтирер дээш ону эки ажылдап, ооң дүжүттүүр чоруун бедидер дээш иезүрүү ажылдап турар мурнакчы бригадалар болгаш звеноларнаңдыг-даа үеде элбек дүжүттү өстүрүп ап турарын оларның дүжүлгезиниң көргүзүп турар.

Совхозтарның хөй кезии чавыс дүжүттү өстүрүп ап турарының бир нол чылдагаанны агротехниканың дүрүмнерин, ооң технологиязын сагыйвын турарында. Технология дугайында чүүлдерни специалистерниң билбейн баар таварылгалары ам-даа бар бооп турар. Адырны эртем бүзүү-биле үдүртүрүнга болгаш эргелеп башкарынга агрономия талазы-биле саавыр болур үжүрлүг чер ажылының зона системазының арга-сүмелерин сагыйвын баар таварылгалар ам-даа хөй.

Ажыл-агыйларның специалистери-биле чугаалажыл көөрге, боттарының ажыл-агыйларында чер ажылының байдалынга таварышкынын илередип, тарылга шөлдерин, чер-чомунуң хөрүнүң харыысалгазын бедидер дугайында айтырыг чайгаар-ла тургустунуп кээр. Чер ажылының технологтары — агрономнар болгаш инженерлер хөрүнүңүн дүжүттүүрүн бедидер база дүжүттүү өөлдези дээш техниканы ажыктыг ылдыр ажыглаарынче угланган ажылды чорудар талазы-биле боттуг хемчегларни ап чорудар үжүрлүг.

Хөрүнүңүн кол болгаш тарылга мурнуңүн болбаазырадылгазының технологиязын ап көрөөл. Бо айтырыгны шинтирлеп турарында четпестер хөй. Хамыкты мурнунда совхозтарның агрономнары болгаш инженерлери маңаа бүрүүлүг.

Дыка хөй совхозтарның специалистери ховү болгаш кургаг ховү зоназынга хөрүнүңүн кол болбаазырадылгазын 20—22 сантиметр болгаш ооң-даа хаңы кылдыр чорутпушаан. Ону херек кырынга 14—16 см хаңы чорудар үжүрлүг. Ховү болгаш кургаг ховү зоназынга чиик хөрүнүүр черлерге хөрүнүң хаңы үлдүрөткен түдүм өл-шыктың чидирии үлүг болур дээрэн специалистерниң билбейн баары элдептиг. Бо зоналарга хөрүнүүн кол болгаш тарылга мурнуңүн болбаазырадылгазын катоктарлыг агрегатар-биле чорудар түбүжүк. Ону сагыйвын турар. Үлезиниг хөрүнүүр черлерге шык бадырышкынын чорутпас деп түрда-ла механизаторларның ажылдап алыр акшатегерии яваш деп сылдак кааптаар. Улуг-Хем, Кызыл, Чөөн-Хемчик районнарының совхозтары чазын шык бадырып ажылдарны уламчылаашаан.

Көдээ ажыл-агый культураларының дүжүттүүрүн бедидерииге чайгы чер, андырылгазы үлүг роль ойнап турар. Көдээ ажыл-агыйның дүрүлгө станциязының он беш чыл эрткен көргүзүтлериниң алгаш көөрге, чайгы үеде андырган черден тараазының бир гектардан дүжүлү 12,7 центнер боол турган чиикле, азы чазын андыргаңындан 7,0 центнер бедик боол турар. Бо чүүл чугаалап турарын дээрге, чайгы чер андырылгазын ажылдарыйны өзү-биле көөр чүве болза, республикада 118 муң гектар шөлдүн 70—75 муң гектарын чайын андарташ, тараа культураларын чажыт тарыын болзувусса, чүгле ол шөлден тараа культураларын ам тарып турарыңыс бүгү шөлден ап турар тарааны ап болуур аргалыг бис. Чамдык таварылгаларда чайгы чер андырылгазынче чоттуур кичээнгейни салбайн, ооң технологиязын база-ла чажыдып келген бис.

Чайгы чер андырылгазын 14—16 сантиметрге хаңы чорудар түбүжүк. «Искра», «Большевик», «Тыва», «Чыраа-Бажы»... «Өөк», «Хадын», «Бурунгаар» совхозтар эрткен чылын чайгы черниң баштайгы андырылгазын 16—18, харын-даа 20 сантиметр хаңы андырган. Ооң түнелиниде шак мынчаар андарып каан черлерге хөй бок үнүштер үнгенинден чамдыкта чалынныг андазынналры ажыглаар үжүрга-даа таваржып турган.

Чайгы чер андырылгазын чүгле хөрүнүүнүн үрелиишкинниге удур чепсек-херекселдерлиг коллективтиг кереэже шилчээн механизататтынган отрядтарның дузазы-биле чорудар болза эки. «Революцияның чалбыжы», «Тилелге», «Кызыл тараачын» совхозтарда бо ажылды эки организастаан. Бо ажылды ынчаар чорударга бөк үнүштер-биле демиселди ыяска хуусаада чорудар арганы бедидер. Чайгы черни ажаап-нарактап турар уеде 3—4-тен эвээш эвес, ажылдап кылыры эргежок чүгүлә.

Хөрүнүү ажылдап кылында дараазында кол-кол ангаларны ажыглаарын Кемеровоның «Сибсельмаш» заводунуң үлүг үжүрлүг, ажыктыг ажыглаарга бек-даа ыңгар, ажыктыг ажыглаарга бек-даа ыңгар, ажыктыг ажыглаарга бек-даа ыңгар

Партиежи амыдырал

ХЕРЕК КЫРЫНДА ХЫНААР

Партия организацияларының ажылында кол чернин күүселдени хынаар болгаш контрольдаар ажыл эвелеп турар. Ол бүгү ажыл чер-черде байдалды эки билип, шиитпирлерни хүлээп алган соомда ажыл-херекти эки организастаарынга далыыр. Контрольдуң кол ээзээ — ону боттандырар үшүрлүг черинге шиитпирлер күүселдезин херек кырында хынаары болуур дээрзин ЦК К. У. Черненко демдеглээн.

Партиянын директиваларының, а ол ышкаш боттарывыстың хүлээп алган шиитпирлеривистиң күүселдезин боттандырарда түс-түс участоктарда байдалды кичээнгейлиг көрүнге дайынып турар бис.

Бистиң районнуң «Бай-Тал» совхозунуң парткому (секретары К. Х. Адыгбай), район эмнелгелинде партия иге организациязы (секретары И. Х. Хертек), Тээли сес чыл. № 1 школада (секретары С.И. Иргит), райпода (секретары Б-У. Х. Хертек) партия организациялары бо ажылды эки тургускан.

Чижээ, «Бай-Тал» совхозтуң парткому партия хуралдарынга чугаалаашкыр айтырыгны бүш үдур ыяк белеткеп, коммунистерни, активти киришкирип, аңаа хүлээп алган соомда ажыл-херекти эки организастаарынга далыыр. Контрольдуң кол ээзээ — ону боттандырар үшүрлүг черинге шиитпирлер күүселдезин херек кырында хынаары болуур дээрзин ЦК К. У. Черненко демдеглээн.

Партиянын директиваларының, а ол ышкаш боттарывыстың хүлээп алган шиитпирлеривистиң күүселдезин боттандырарда түс-түс участоктарда байдалды кичээнгейлиг көрүнге дайынып турар бис.

Бистиң районнуң «Бай-Тал» совхозун

Интернационалчы кижизидилге

ХӨЙ ДЫЛДЫГ СУУР

Бистиң Балгалың суурувус ёзулуг интернационалчы суур. Суурувуста орустар, тывалар, хакастар, татарлар, украиннер, армяннар, грузиннер, чеченнер, буряттар, белорустар, корейлер дээш оон-даа өске төөрби хире нациянның кижилери чурттап турар. Ылангыя орус улус бо суурга революция мурнунда-ла турумчуп чурттап, тывалар-биле ёдыл-өскүзүн ажылаан, уругдарының кадыг өскүрүп, даңзы үезинде болгаш дайын соолунуң туренги, аш-чүт үезинде эки-бакты деңге үлежип келген. Найыралдың ол эки чаңчылы, бот-боттарынга дузалажып ажылдаары салгалдан салгалче дамчып, бо хүнүнүң аныяктарынга база бир эки ооредиг болуп турар.

Ол бүгү янзы-бүрү нацияның ажы-төлү бистиң школавыста өөренип турар. Ынчангаш школада орус дыл башкылаашкынын бедик деңнелге тургузарынче онза кичээнгейни салып келген бис. Ол бүгү нацияның ажы-төлү орус дылды ийи дугаар төрөл дылынга адырбас деп санаа турар. орус дылды өөренип алырынга ажык сүүдүүт, оң хөөк: ыяшкыда чедиринниң шинчээдил ап турарлар. Эрткен чылдан эгелээш орус, тыва класстарны катаны чүгле орус дылды шинчээдип алырынга улуг идигни берген эвес, харындаа уругларның наныралдыг өөренип, чурттаарынга улуг дузалыг болган.

Башкы идеология фронтузунуң дайынчызы. Оон башкылап турар эртемем — кижизидилге ажылының чепсээ. Идеологтуг кижизидилгеге кажан-даа сезон турбас. Ол кичээл, чәпсар. Класстан дашкаар ажыл-ишке, субботник үезинде-даа чоруп турар. Оон угланышкыны — коммунистиг келир үе дээш бүзүредиг демиселчилерни кижизидери. Төөгү, литература, орус дыл, тыва дыл, география, физика, биология дээш кандыг-даа эртем өөренискилерге коммунистиг мировоззрениени, ёзулуг патриотчу интернационалистерни кижизидериниң бүгү арга-дыларын берип турар.

Школага эртемнерниң үндезинлерин өөренип турган, уругларга амыдыралдың совет хевирин, оон капиталистиг системадан артык куштуун, хөй национал-дыг Совет күрүнениң чайыннанчак тиилелгелерин тодаргай чижектерге көргүзүп, дашпыкыда уругларның амыдырады-биле деңнелгени кылып турар бис. Школада кичээл бүрүзүнүң түгле өөредиглиг эвес, кижизидикчи утка-шынарынче кичээнгейни улгатпырары онза чугула.

Школамның төөгү башкылары школа программазында көрдүнген материалдарны үк черинң фактылары-биле ханы холбап билирлер. Чижээ, Ада-чурттуң Улуг дайынының үезинде совет улустуң шудургу демиселин чугаалап тура, бистиң Төрээн чуртувусту камгалаарыбыле тыва эки турачыларның эрес-дидим тулушканын материалдарга даянып турган, чугаалап берип турар бис. Ол талазы-биле бистиң школа музейи улуг рольду ойнап турар. Ында бистиң чаңгыс чер чурттугларывыстың дугайында байлак материал чыылган, оны кичээлдерге болгаш кичээлден дашкаар кижизидилге ажылынга калбаа-биле ажыглап турар. Дыл болгаш литература башкылары орус, тыва болгаш өске-даа литератураларның арагында ханы харылзаалын, бот-боларын улам байытчыл турарын шын тайылбырлап, совет литератураның байлак уткашынары-биле таныштырып, совет кижилериң революсчу, дайынчы, күш-ажылчы чаңчылдарны уругларга кижизидеринде бүгү аргаларын ажыглап турар. География кичээлдериниң база интернационалчы кижизидилгениң аргалары хөй. Анаа башкылар бистиң Төрээн чуртувустуң эргим четпес делгемнери, оон эгээртинмес байлактары, улус ажыл-агыйының шапкын хөгжүлдези-биле, Совет күрүнениң хөй национал-дыг чонунуң составы-биле уругларны таныштырып, бистиң чуртувустуң күчү-күжүн оларга бидиндирип турар.

Патриотчу, интернационалчы кижизидилгени чеднишкиниг чорударынга школа программазында материалдардан ангыда класстан, школадан дашкаар кижизидилге ажылдары базала улуг рольду ойнап турар. Школаның башкылар коллективи бо ажылга эвээш эвес дуржулгалыг. Коллективтиң сорулгазы: бичии кижилерни найыралга, чедагай сеткилге, күш-ажылга ынак, өске кижилер ажылын дүнделүүр чорукка, кандыг-даа нациянның кижилер-биле найыралдыг ында ажылдажылгага кижизидери. Чижээ, комсомолчу будурүлге бригадалыңга ажыл, ыракчоок походтар, бистиң чуртувустуң хоорайларынче экскурсиялар, пионерлер чыыштар, комсомолчу ажыл-херектер. уран чүүл көрүлделери үүрлар, кижизидикчи утка-шынарыңче кичээнгейни улгатпырары онза чугула.

Школаның төөгү башкылары школа программазында көрдүнген материалдарны үк черинң фактылары-биле ханы холбап билирлер. Чижээ, Ада-чурттуң Улуг дайынының үезинде совет улустуң шудургу демиселин чугаалап тура, бистиң Төрээн чуртувустуң камгалаарыбыле тыва эки турачыларның эрес-дидим тулушканын материалдарга даянып турган, чугаалап берип турар бис. Ол талазы-биле бистиң школа музейи улуг рольду ойнап турар. Ында бистиң чаңгыс чер чурттугларывыстың дугайында байлак материал чыылган, оны кичээлдерге болгаш кичээлден дашкаар кижизидилге ажылынга калбаа-биле ажыглап турар. Дыл болгаш литература башкылары орус, тыва болгаш өске-даа литератураларның арагында ханы харылзаалын, бот-боларын улам байытчыл турарын шын тайылбырлап, совет литератураның байлак уткашынары-биле таныштырып, совет кижилериң революсчу, дайынчы, күш-ажылчы чаңчылдарны уругларга кижизидеринде бүгү аргаларын ажыглап турар. География кичээлдериниң база интернационалчы кижизидилгениң аргалары хөй. Анаа башкылар бистиң Төрээн чуртувустуң эргим четпес делгемнери, оон эгээртинмес байлактары, улус ажыл-агыйының шапкын хөгжүлдези-биле, Совет күрүнениң хөй национал-дыг чонунуң составы-биле уругларны таныштырып, бистиң чуртувустуң күчү-күжүн оларга бидиндирип турар.

Патриотчу, интернационалчы кижизидилгени чеднишкиниг чорударынга школа программазында материалдардан ангыда класстан, школадан дашкаар кижизидилге ажылдары базала улуг рольду ойнап турар. Школаның башкылар коллективи бо ажылга эвээш эвес дуржулгалыг. Коллективтиң сорулгазы: бичии кижилерни найыралга, чедагай сеткилге, күш-ажылга ынак, өске кижилер ажылын дүнделүүр чорукка, кандыг-даа нациянның кижилер-биле найыралдыг ында ажылдажылгага кижизидери. Чижээ, комсомолчу будурүлге бригадалыңга ажыл, ыракчоок походтар, бистиң чуртувустуң хоорайларынче экскурсиялар, пионерлер чыыштар, комсомолчу ажыл-херектер. уран чүүл көрүлделери үүрлар, кижизидикчи утка-шынарыңче кичээнгейни улгатпырары онза чугула.

Школаның төөгү башкылары школа программазында көрдүнген материалдарны үк черинң фактылары-биле ханы холбап билирлер. Чижээ, Ада-чурттуң Улуг дайынының үезинде совет улустуң шудургу демиселин чугаалап тура, бистиң Төрээн чуртувустуң камгалаарыбыле тыва эки турачыларның эрес-дидим тулушканын материалдарга даянып турган, чугаалап берип турар бис. Ол талазы-биле бистиң школа музейи улуг рольду ойнап турар. Ында бистиң чаңгыс чер чурттугларывыстың дугайында байлак материал чыылган, оны кичээлдерге болгаш кичээлден дашкаар кижизидилге ажылынга калбаа-биле ажыглап турар. Дыл болгаш литература башкылары орус, тыва болгаш өске-даа литератураларның арагында ханы харылзаалын, бот-боларын улам байытчыл турарын шын тайылбырлап, совет литератураның байлак уткашынары-биле таныштырып, совет кижилериң революсчу, дайынчы, күш-ажылчы чаңчылдарны уругларга кижизидеринде бүгү аргаларын ажыглап турар. География кичээлдериниң база интернационалчы кижизидилгениң аргалары хөй. Анаа башкылар бистиң Төрээн чуртувустуң эргим четпес делгемнери, оон эгээртинмес байлактары, улус ажыл-агыйының шапкын хөгжүлдези-биле, Совет күрүнениң хөй национал-дыг чонунуң составы-биле уругларны таныштырып, бистиң чуртувустуң күчү-күжүн оларга бидиндирип турар.

Школада кижизидилге ажылын, ындыг болганда патриотчу, интернационалчы кижизидилгени түңнеп тура, башкы бүрүзүү бодунуң ажыглап турар ажылынга, хевирлерин шүүгүмүүлекчи ёзу-биле көөр, даражында ажылдарга оларның кайызын улам сайырадыр, чаа материалдар-биле долдурар, байлакшыдырыл дээш чүвени чогаадыкчы ёзу-биле шиитпирлээр ужуртуг. Башкы бүрүзүнүң идейлиг дазыгышкынган, оон идейкейинден, бедик мергежилинден, хүүда үлегер-чиларынден кижизидилге ажылынын үре-түңнелдир болуру хамаарыжыр. Школага хүп бүрү ажыл дээрге-ле, чурттарының үгаан-дедазын байындары, оларның Төрээн чуртунуң патриотчуларын, төлептиг хамаатыларын ыыдыр кижизидери, найыралды канчаары, кижилер-биле харылзаанын үран аргазын шиңгээдип алыры болур.

Е. САЛАМАТОВА,
Балгалыг суурнаң школазының директору.

ЧАА АМЫДЫРАЛДЫҢ ШАПКЫНЫ

Ынчаарда колхозка чаңгыс-даа автомашина чүдбаан. Ынчангаш тайгадан тудуг ыяжын шанактыг, аът-тар болгаш тевелер база шарылдар-биле сөөртүп алыр ужурга таварышкан бис. Шанактарны, хомут, дуганы, волокушаларны изиг чайын-на белеткеп алдывыс. Чазаңыр, шевер кижи Б. Чамыяң бо ажылдарны баш бурунгаар кончуг эки кылып күүседткен.

Одуям Ортун-оол баштаан тудуг ыяжы белеткээр звеноңуң бөлүк кежигүннери тайгаже үүлүпкен. Муңгаш-Аксыңга күзүн-не тудуп каан бажыңга олар чедип, демир суугу-биле ону чылыдып алган. Звено кежигүннери Теректиг хемниң бажыңга тудуг ыяжын эдерер белеткээн болгаш ажылын үргүлчүлеп турганнар. А белеткээн ыяштыг аът волокушалары-биле берге оруктарны таварты Суг-Бажыңга чедир сөөртүрүн Довуран Көкей-оолга, Бирилей Бирилге, Кас-оол Хүлер-оолга, Бүрүлчаа Кылыл-оолга, Шойдак Мижитке, Балдан Дойбунага, Бүрүкей Лаажалка, Кенчи Кенденге болгаш өскелерге-даа даарткан.

— Суг-Бажыңдан тайга эдээңге чедир 18 километр, орук кадыр-берге, ынчангаш кежээ дедир эвээ келирин чигзинчиг-дир. Тайгага дерлиг аъттарны хөндүрүр ар-гажок. Ынчангаш эртенгиниң 6 шакта суурдан үнүп-тер болза эки-дир — деп, транспорт звеноунуң удурлуткучузу Д. Көкей-оол саналдаан. Ооң саналың ёлүгаар сөөртүлге ажылы хайнышкыныг эгелээн. Бир аът волокушазынга чүгле ийи чүдукту сөөртүп болур болган.

Транспорт звеноунуң кежигүннери неделяның 5 хүнүнде тудуг ыяжын дамыглаар, боттарынга быжыглаан аъттары-биле хүүзүнда хереглелинге одаар ыяштыг сингенин, саванны субботада сөөртүп алыр, а воскресенье хүннеринде дыштанып кылдыр колхоз баштаар чери чурумчудуп доктаатпаан. Транспорт звеноунуң кежигүннериниң чуткулдуг күш-ажылынын ачызында 30 ажыг бажыңны тударынга четчир тудуг ыяжын суурга чедирип алган. Тудуг ыяжының белеткели чайгы-даа уеде соксаал чокка үргүлчүлеп келген. Колхоз төвүн шапкын хөгжүдери, кошкун араттарны сууржүп амыдыралче бурун шилчидери хөй тудуг материалдарын негеп турган.

1952 чылдың чайынында райкүүскомдан өөрүнчүг бижик Суг-Бажыңга келген. Колхозка чүүк машиназын садып алырын ында чөпшээрээн болган. ЗИС-50 маркалыг автомашинаны алган бис. Каттышкан ажыл-агыйда араттарның нинтилештирген өнүчүү болган ол автомашинаны башкарып билир кижи бүгү колхозчуларның аразында чок турган. Ынчалзажок колхозка кирген орус тараачыннарның бирээзи Василий Дмитриевич Михайлов чаа машинаны башкарып эгелээн. Көк-Тейден болгаш өске-даа черлерден эрги бажыннарны Суг-Бажыңче көжүрээр сорулгалы от эрестиг күүсетиеп. Автотранспорт талазы-биле «хаван-чадаг» турган колхоз чаңгыс-даа болза, машиналыг болу баарга, колхозчу араттарга өөрүнчүүн чүү дээп!

Сүүрга тудуг ажылы эгээн шапкынчыл берген. Колхозчуларның 30 ажыг ег-бүлелери чаа бажыннарже көжүп кирген. Чиир хлеб-ниин сагыылындан ырааг-ывес, ынчангаш бирги ээлчегде хлеб быжырар черни ажыглалга киргеп бис. Дүржүлгалыг орус тараачынарның өөретки-нин ёзүгаар колхозчулар Көк Чулаевна Кумзат-оол, Минчеймаа Бирилей, Сарыг Дугамчык, Адыя Салчак, Мижит-оол Клешпей олар хлеб быжырарынга өөренип алганнар.

Будурүлге тудугларының ишкинде 150 тонна ыяжыгрыть шыгтаар чериң база ажыглалга киргеп. Бай-Хемни кежээ Чеди-Пашче болгаш Чинге-Дагче бары-биле паром эргежок чугула болган. Оон тудуу база доозулгай. Тудугну улам-на шапкынчыдарыңга болгаш шынарлыг ыяштырыңга чугаа-лаашкын түүлүү эрдинок негеттинип түрган. Ынчангаш Андрей Бадан-оол баштаан мөчеек кижи Баян-Колга чугай өрттедип эгелээн. Тудуг чугайының шынары тергиин болган. Түүлбү болгаш са-[illegible] звеноуң база түвүгүнан. Бо чугаа алышты ураан-биле мергежилдиг М. Очуртаал башкарып эгелээн. Оон шинчилеп түүлбүлерни болгаш семанны четтир ыяштыг болдуруп турган.

Башкайгы чылдарда холбиле ыяштыг хүрээлеп, маңзыны болгаш тудугнуң өске-даа материалдарын белеткеп ап турган. Электри-биле ажыгладаар хүрөөлерниг ыяш дилдирер чер, чазанылга мастерскаяны база ажылдалга киргеп. Ооң түңнелинде тудуг улам шапкынчаан: чаа магазин, кижи, мал эмнелгелериниң бажыннары, клуб, библиотека, 1000 дагаа азыраар чер, 200 инек дирер саман камба, таваа кургадыр чер болгаш улуг склад ооглаш өске-даа объектилер ажыглалга база киргеп.

Чер-черге малчынарның чурттаар бажыңнарын, мал ажааларын, хову бригадаларының турлагларын тудар ажылдар үргүлүүлээн. Колхозчу араттар самдар, шыгыс, хөрүс, ыяжыг сүүн ог-дедиңден 1961—1967 чылдарда чаңгыган болгаш ыяжны түгүрүүр амыдыралдың шаптыдыгының сорулгазы-биле ыяштыг түңнелдиг кадыгдаан. Ында ажыл-ишчилерниң клубунга [illegible] түңнелинде Суг-Бажы 1965 чылга чедир ёзулуг суур болуп берген.

НАНЫРАЛДЫҢ АЧЫЗЫНДА

Колхоз хөй национал-дыг. Орус, тыва, тиирил, узбек, белорус, бурят, алтай, хакас болгаш өске-даа национал-дарының төлөөлекчилери «Совет Тыва» колхозка, ынчаарда-ла чаңгыс ог-бүленин кежигүннери дег, ап-найыралдыг ажылдап, чурттап турган. Амгы «Совет Тыва» совхозта беза-ла ындыг. Чеди-Пашка, Чинге-Дагга ыяш-ку дужүт ажаалдазының үезинде Кызыл хоорайдан аныяктар база эдерилип кээр.

Дужүт ажаалдазы доозугур чыгай турда, тараачын болгаш малчын аныяктарның

Улусчу чогаадылга фестивалы

ЧАҢЧЫЛ БОЛГАН БАЙЫРЛАЛ

Ажылчы чоннарның бот-тывынгыр улусчу чогаадылга фестивалының негелделерин бүгүүр иниң ыр бөлүктерининг ыры байырлалың эртиерги найысылал. Кызылга чаңчыл болуу бергеи. Эрткен дыштанып хүнде үк байырлалды Ленин шөлүнде, хөгжүм-шиин театрының баарынга эртиргеч. Хоорайның төп сквэу байырлал киргеи. Байырлалдың киржикчилери маас-шиик кеттиргеи чүсчүс ыраажылар боттарының түрүштарын эдлепкеи, олардың аразында улуглар-даа, уруглар-даа бар. Хоорайның школа, өөредилге, черлерииң, албан организациялар, будуулгелериинг иниң ыры бөлүктери — байырлалдың киржикчилери. Байырлалды сонуургап көөр дээн кыдыгчылар, хоорайның аалчылары төп шөлде хайыккан.

Бо чылдагы ыры байырлалын Совет Тываның 40 чыл оюнга турасқаатқан. Байырлалдың ажыдыышкынынга республиканың ыраажылар ниитилелиниң баштаар черинин даргазы А. А. Панов сес ап чүве чугаалаан. Тус-тус бөлүктер аайы-биле ырлар чаңгыланып, хөй үнүг аялга шөлге дииирээн. Бо удаада ыры бажырлалынга он сес ыры бөлүү мың ажыг кижи киржикчилиг киришкен. Оларның таалалыг аялгаларын чыылганнар магадап дыңнаанар. Коллективтериң аразында педагогика институду, башкы училищези, респотребсоюзтуң бавазы, хоорайның харылзаа белдирии ышкаш коллективтериң күүселделерии чыылганнар оңза чыдыг хүлээп алган.

Ыраажыларның репертуарында совет база бистиң республиканың профессионал композиторларының, олышкаш бот-тывынгыр-даа авторларның партия, күш-ажыл, Төрээн чурт дугайында ханы үнгалыг, чараш ырларын көрүкчүлер сеткилдиң ханызындан сөрүшкү-биле хүлээп алган. Ырының чаңчыл болган байырлалыга профавителдериинг уруглар-ның «Радость» ансамбли база идепкейлиг киришкен.

Байырлалдың хаашкынынга үөрү хөгжүм үделгезиниң-биле композитор А. Чыргал-оолдуң «Хостуг Тываның кижизи» деп ырызын муң ажыг кижи ыглап күүсетмеии байырланчыг, солуп болган. Хөйүүн ырларын сайзырадып хөгжүдериинге улуг-хүүлүүн киириип чоруур моғаг-шылаг билбес эктүзнастарны ол хүн шаңнап-мактаан. Оларның аразында № 2 школаның ыры башкы-ты А. С. Танов. «Радость» ыры, танцы ансамблиниң ыры удуртукчузу Т. Ч. Лаваа, хоорайның харылзаа белдириниң үран чүүл удуртукчузу В. Чехонадских болгаш өскелер-даа бар.

Совет Тываның 40 чылынга турасқаатқан ыры байырлалын эрттиреринге ыраажылар ниитилели, профэвителдер аразының Үран чүүл бажыңы идепкейлиг киришкен. Хоорайның ыры коллективтеринде өзүлде бар болган. Педагогика институду, харылзаа белдири, № 7 школа дээш өске-даа профессионал деннел чедир ыдаңмыр турар коллективтер тыптып келгилээн.

Б. КЕНЕШ

ЧУРУКТАРДА: эрткен дыштанып хүнде найысылал Кызылга эрткен чаңчыл болган ыры байырлалының үези.

Ю. КОСАРЬКОВТУҢ фотолары.

КОМСОМОЛДУҢ ШАҢНАЛДАРЫ — ХОККЕЙЖИЛЕРДЕ

СПОРТ

Бо чылдың хоккей «тулчушкулчаның» доозулган Совет Спортчулар аназының чедимишкинилерлиг болган Шалгуева Сарыевога болган XIV кышкы Олимпиадаңның хоккей маргылдаазынга тиилелге кайгамчык болган.

Чаңчыл ёлутаар эрткен сезонуңуң түнелиин үндүруп, чаа соруглаарны планнаары-биле совет команда база катап долу составтыг чыылташ, ВЛКСМ Төп Комитединиң чедип келген.

ВЛКСМ Төп Комитединиң бирги секретары В. М. Мишин кышкы Олимпиаданың маздырларынга байыр чедирген.

Сараевоның дойузунга чедимишкини, бедик мергежилдин, туруштуг чоруу дээш хоккейжилер З. Билялетдинов, А. Касатонов, В. Крутов, С. Макаров, В. Первухин, А. Скворцов, В. Фетистов болгаш С. Шепелев оларны «комсомолчу алдар төөгүзүнүң чыл демдеглининче» кииp бижээн. ВЛКСМ ТК-ның «Спортчу шылгарал», «Күш-ажылчы шылгарал» деп хөрек демдектерин болгаш оон-даа өске шаңналдарны М. Васильев, А. Герасимов, Н. Дроздецкий, В. Ковин, А. Кожевников, И. Ларионов, В. Мышкин, С. Стариков, И. Стельнов, В. Третьяк, В. Тюменев, А. Хомутов оларгa тывыскан.

Олимпий чемпионнарының дагдыныкчылары В. Тихоновка болгаш В. Юрзинов оларга ССРЭ-ниң аныяктар организациязының комитединиң шаңналдарын база тывыскан.

Делегей ареназынга совет спорттуң тугун улам бедик тударын, чаа-чаа чайынанчак чедишкинниерни чедип алырын хоккейжилер бүүреткеннер.

(СЭГА).

АНЫЯК МӨГЕЛЕРНИҢ ТИИЛЕЛГЕЗИ

Хостуг үүредилге аныяк оолдар аразынга бирги чер дээш Бүгү-эвилел ажык маргылдааның Хакас Автономнуг облаһтың Аскыз хоорайынга болуп эрткен. Аңаа Бүрүт ССР-ниң Украин ССР-ниң алды автономнуг республиканың болгаш Сибирьниң база Ыракпы Чөөн чүктүң хоорайларының шилиндер командаларының маргылдаалары маңнаалдыг черлер дээш тургусканнар.

Бо маргылдааларга Тыва АССР-ниң шилиндер командазынга идепкейлиг киришкен. Оларның састыгында 48 килограмм чедир деңзилиг 28 мөгеленниң ыраалынга аваанныр. Чараш түрешкен. Оны чемпионук алдар төлептиг болган.

Хандагайтың ортумак школазының өөренликчизи Дидимоол Донгак чаңгыс чер чурттуунуң чедимишкининге сорук кирип. 42 килограмм чедир деңзилиг мөгелерниң аразынга тиилеэн.

Өөвүрүүн Торгалыгдан Бичеоол Өлзей-оол, Улуг-Хемниң Хайыракандан Сыынаан Баян-Кол ортумак школазының өөренликчизи Эдуард Чимба 48 килограмм чедир деңзилиг 28 мөгеленниң ыраалынга аваанныр. Чараш түрешкен. Оны чемпионук алдар төлептиг болган.

Хандагайтың ортумак школазының өөренликчизи Дидимоол Донгак чаңгыс чер чурттуунуң чедимишкининге сорук кирип. 42 килограмм чедир деңзилиг мөгелерниң аразынга тиилеэн.

Өөвүрүүн Торгалыгдан Бичеоол Өлзей-оол, Улуг-Хемниң Хайыракандан Сыынаан Ендан болгаш оон-даа өске аныяк мөгелер ол эрткен маргылдааларга эки киришкен

Бо маргылдаалар бедик организастыг байдалга эрткени өөрүүтүг-дүр. Аныяк спортчуларның арга-мергежили оскен-дир. Ылангыя Тываның шилиндек командазының кежигүүнери багай эвес белеткелдиг кээп, ында хостуг хүрештиң элээн сайзыраң чурарын херек кырында бадыткады — деп. «Урожай» спорт ниитилелиниң Россия чөвүлелиниң улуг тренери И. Дисенков маргылдааның түнелиинде чугаалаан.

Бистиң корр.

ШЫДЫРАА

Шыдыраага Кызыл болгаш Абакан хоорайларның хоочун спортчуларының чаңчыл болган маргылдаазы дыштанып үүнерде шыдыраа клубунга хөй көрүкчүлерлиг, солуп эрткен. Аңаа ийи-ийи салыгларны шыдыраачылар ойнаан.

ССРЭ-ниң спорт мастерлиг-ге кандидат Николай Шишигин бирги хөлге Ф. Шалыгин-биле ойнаан, аңаа арыг тиилелгени чедип алган. Ындыг-даа болза ийиги хөлге ойнаан М. Хомушку бодунуң удурланыкчызы бирги разрядчы К. Колмаковка уттуруткан. Маңаа сан деннежи берген. Республиканың «Спартак» эки тура спорт ниитилелиниң чемпиону М. Торина баштайгы салыгда Абаканның шыдыраачызы А. Тодинованы удуп алган-даа болза, маргылдааның ийиси хүнүнде уттуруткан. Ийи хоорайның хоочун шыдыраачыларының маргылдаазы 3:3 сан-биле дооступ, хайым болган.

Медицина албан черлериниң ажылдакчыларының аразынга болган шыдыраа маргылдаазынга кызылчылар 4,5:3,5 сан-биле тиилеэн. Херээженнер аразынга республика чемпиону Д. Сат шупту салыгларны бүүрелдиг ойнаан, командазын мурнуку черже үндүрген. М. Монгуш удурланыкчызы В. Межековту 1,5:0,5 санга уткан.

Н. БОБРОВ.

КАРА-ХӨЛЧҮЛЕР-БИЛЕ УЖУРАШКАН

Бай-Тайга районда «Кара-Хөл» совхозтуң ажыл-ишчилери чогаалчы Е. Д. Танова-биле ужурашканнар. Кежээниң баштайгы кезээнде чогаалчыларга болгаш чылганчонга СЭКП Бай-Тайга райкомуның бирги секретары А. С. Дембирел юбилейлиг чылдың баштайгы кварталының планныг онаалдаларын район кампаар күүсединп турарының дугайында танышканнар.

Дараазында Е. Д. Танова сес ап чүве чугаалаан. Сөөлгү каш чылдарның иштинде Аксы-Аксы суурнуң болгаш ооң чурттакчыларының культурлуг амыдыралы кескүзүбиле өзүп турарын ол өөрүп демдеглээн. Чогаалчы чыылганнарга бодунуң эрги-даа, чаа-даа чогаатканы чогаалдарындан шүлүктерни номчуп берген. «Кара-Хөл», «Төрээн черим», «Хатыны» деп шүлүктерни дыңнакчылар аажок сонуургааннар.

Х. САМДАНЧАП.

КӨРҮНЧҮКТЕ ЧАГААЛАР

«...Аваның тып бергени дүштүүкә, эгезинден-не таа-[illegible] чугаалаан ышкаксынмаң. Чылдагаанны бе? Оңу чүү дээр кижи боор мен. Сергей-биле эгезинден бээр үгбашкылар ышкаш чүрттап келдивис. Ооң ындыг аас-кежии чок дудуузун ада-иезиң-даа, кыч-даа билбес чүве-дир. Ол дүтайында чүгле сеңээ чугаалаайн. Чүге дээрге сеңээ оңу чугаалаар эргелиг болганымда чугааладым. Чүвениң ужурун ам билген боор сен.

Сөөлгү үеде Сергейниң арагалаазы кедергээн. Аңаа база-ла мен бууруул болуп тур мен. Сураан дыңнаарга бир чүүл-биле таныжып турар дээр чораам. Ооңу шын хире. Аас-кежиин тыпа берзе, аңаа шаптыктавас-даа мен. Демги ол сээн таныжып Эльвира Майзингер дээр уруг харын мээң үүрээмни саргыдып, сеткилимни дүвүреди бергенин сенден оңу чажырбас-даа мен. Ужурашкыже байырлыг!

Сээн Х.»

Эртине-Буян ортумак школазының өөредилге ажылдакчызы Нанзалмаа Дарыаевна ашаан хөөрүктеннинип соонда сагыш-сеткил талазыбиле бергедеп, кадыынын байдалы сударап чоруур апарган. Ол хирезинде ажылынга кызымаа, негелдесиниң шыгыыны аажок. Чамдыкта элээн бергедеп аарып-даа турган, ажылга чедип кээр турган. Ооң кадыының байдалының баксырап эгелээнин биипп алган чамдык кижилер ону өөредилге эргелекчиин хүлээлгедеп хостаарынга чедир айтырыгларны тургуза бергилээн. Нанзалмаа Дарыаевнаның сагыш-сеткилинге база бир согут болу берген.

Бир катап ажыл соонда

(ТООЖУДАН ЭГЕ)

орайтадыр. Чежээ Хандаа Кыргысовна коңзазы эжиниң байдалын хайгаарал чоруур аяңы-биле аңаа чеде берген.

Эжиктиң сокпаан, шимээнда чок. Кире бээрге, Нанзалмаа Дарыаевна диван кырында шимчеш-даа дивес, ары тос дег агара бергеи чытпаан. Ооң баарында шала кырында чагаа чыдар болган.

«Хүндүлүг Нанзалмаа Дарыаевна, сиңерге моон-биле дыңнаарымыс болза Херелмааны — уруунарны бодунар-биле кээп ап алырынарны дилеп дивис.

Ону культурлуг аажы-чаңга киижидер дээш дыка-да оралдажып келдивис. Бичизиңденне киижизидилгезиниң бодуун чаңчылдаа-[illegible] киижиттиимээ-биле дидир-хөдер, сос дыңнавас болган уруг-дур. Канчалдыр-даа сургап, чатап келгеш чадаштывыс. Шыгажып-ла келдивис. Дооскан тускай эртеми бөөми чок киижин чүү дээш бууруулдыр боор. Хирезиң ыдыг ыйнаан.

Сөөлгү үеде силерниң чүүнарның чассыг берге аажы-чанынга алыскаш, бистиң оглувус үредип будалды. Бүгү бууруу ыңгыл чаңгыс силерниң уруумарда.

Дүүн мээң кабинедимге келгеш, чурттап турары базыңының дулгуурүн болгаш мээң белекке бергеним бриллиантылыг алдын билзекти, улустар көрүп олурда-ла, мээң баарымга салып каап, үнүп чорүй баарды.

Шыны-биле чугаалаарга уруг-дарыг төрүвес, аарыг-аржык кижи дээрзи билдингир болгай. Ооңун боду билгеш, бодунуң хирезин бодааш чорүй барганы ол-дур. Ооң оолу бистиң талавыска хомудал чок болду. Соц даарта чүү-даа болуп болур болгай, уруунарны бодунар кээп хүлээп алырынарны база катап дыңнадыйн. Чоңнуң кызы төнген эвес. Ындыг кызыжактар кайда-даа бар ыйнаан.

Хорлуу МОНГУШ.

«Экии, эргим Алдын-Херел Оюнович! Силерге сеткил-чүрээмнии ханызындан өөрүп четтирдим. Өөрээлиимии чугаалаар сос-даа тыпкас-тыр мен. Чамыргии-даа ванчаар, бир эвес хүлээп алыр болзуңарга, иниг ыңнаар чүрээмии-даа бээр апаар мен. Оон өскээр сөөлээр сөзүм-даа чок, оон өске сеңээ бээр чүвем-даа ыңнаар.

Мээң аваамның амы-тыынын алыры дээш бергеи нарын кезиишкиниң ыңдыр-ғыры-биле, аар аарыг кижиин ырак Москвага ажаал чедиргеиниерии, оруккa болгаш кезиишкии соонда эмнелгее ажаал чодуруп, хайгаарал чорааныкарны аваамның бодундан дыңнап билдим. Сени ол дээш авам бодунуң оглуу ышкаш хүлээп көрүп турар-дыр.

Бодуңарның хууда ак сеткилиңер-биле, киижиниг болгаш шынчы чоруумар-биле өөредиичилериниң киижилер херекке улуг чедишкиниерлиг болуруларыиы чүрээмниң ханызындан күзедим.

Экзаменнерии чедишкиниг тудуп тур мен. Ам эң соолгу чаңгыс эртемге экзамен арткан. Аңаа белеткеиип тур мен.

Удавас чеде бээр мен, ужурашкыныже бәйырлыг.

Сээң Херелмаа».

А. АРАПЧОР

КЫЗЫЛДЫҢ № 4 ОРТУМАК ПРОФТЕХУЧИЛИЩЕЗИ

1984—1985 өөредилге чылында дараазында тускай эртемнерге белеткээри-биле өөренликчилерни хүлээп ап турар.

8 класс дооскаңнар 3 чыл хуусаалыг өөренир болгаш тудуг бызаңчызының, кан болгаш демир-бетон конструкцияларның дашчы-монтажжигинин, тудугнуң штукатур-малярының, слесарь-сантехниктиң, газ-биле кандакчының, суургалыг үран машинизинин, хол-биле кууседир электросварщиктиң, экскаватор машинизинин, автомобиль кранының машинизинин, электромонтажниктиң тускай мергежилдерин шингээдип алыр.

Ортумак школа дооскаңнар 10 ай хуусаалыг өөренир, болгаш тудугжу-дашчымыт болгаш малыр-штукатуржунуң мергежилдерин чедип алыр.

Киргериниң нөтелделери:

Сес чылдың пияң билиг шиңээлиин дооскан оолдарны болгаш уругларны хоорайның ортумак профтехучилищезиниге хүлээп алыр. Ортумак билиглиг 17 харлыг болгаш оон-даа өрү пазылыг оолдарны, уругларны бир чыл хуусаалыг өөренир кылдыр хүлээп алыр. Бир чыл хуусаалыг өөренир сургуулдарга айда 70 рубль стипендия бээр.

Хүлээп алырының чуруму:

Шилип алган профессиязың айытпаанам, хүлээп алыр дугайында билдиришкиниң училище директорунуң адыга киирер. Билиниг дугайында хөречилелдиң азы аттестатты, № 286 майык бөдүүзар эмчи шынзылгазын, 3×4 хемчээлдиг 6 фото-чурукгарны ВЛКСМ комитединиң болгаш школа администрациязының чоруткан бижии билдиришкинге ногжар. Училищеге киргеп-пер үчёттап үндүр бижиткеп паспорттарын болгаш шеригге кылдыр-шиин пазылыглар кылдыр-шиин хөречилелиг өөкеп көргүзер. Училищеге киирер дугайында билдиришкии бижээнер эмчи шынчылгаан эртер.

Өөредилгеге киир санаарының болгаш өөредириниң чуруму:

Билдиришкиниер кииргенер-биле беседаны хүлээп алыышкын комиссиниң кылыр болгаш шилип алган профессиязынга, училищеге өөредириниң, будуулгелеге ажылдаарының потенциелиерине хамаарыштыр тайылбыр бээр.

Хүлээп алыышкыны киреринин шыгыалдаалары чокка чорудар. Профессионалтехниктиг училищелерге өөредири халас болур. Профтехучилищелерин өөренликчилерин аъш-чем болгаш аңаа база тускай хептер-биле хандырар. Хүндүс өөредилгелиг профтехучилищелерге өөренликчилериниң будуулге өөредилгезинге нөтүүскеткен ажылдары дээш оларга акша төлевирин ажылдаанының 50 хуулу хемчээлдиг кылдыр бээр.

Өске хоорайлардан келгеннерни ниити чурттаалга бажыңы-биле хандырар. Хүндүс өөредилгелиг профтехучилищелерго өөренген үезин үзүктелишкин чок ажыл стажынга киирсанаар. Ортумак профтехучилищеня дооскаңнарга дипломнарны тыпсыр, профессиязының аайы-биле разрядтарны бээр. Профтехучилищени ноинут эки болгаш ажы демдектерниг дооскаңнарны училищениң директиязы дээш өөредилге черлерииге өөредир сумолаар.

Училищеге волейболдуң, костуг хүрештиң, хаактың, чиик атлетиканың, бокстуң спорт секциялары ажылдаар. Үран чүүл болгумнери база ажылдаар.

Училищеиин адрези: Кызыл хоорай, Магистральная кудумчу, бажың № 1, хүлээп алыышкын комиссиязы, телефоннары: 2-53-14, 2-21-09. № 6 болгаш 8 автобустар-биле училищеге чедип кээр болур.

СОВХОЗТАР АЖЫЛЧЕ ЧАЛАП ТУР

Бии-Хемниң «Оок», Каа-Хемниң «Красное знамя», «Улуг Октябрь», «Енисей», «Бурунгаар», «Совет Тыва», Кызыл районуң «Тюлелге», «Шамбалыг», «Кара-Хаак». Таңдының «Коммунизмниң херели», С. К. Тока аттыг совхозтары Бай-Тайга, Барыын-Хемчик, Өвүр, Чөөн-Хемчик, Сүт-Хөл болгаш Улуг-Хем районнардан хойжуларны, механизаторларны, ишек кадрчыларын ажылдап чедип кээрилелап турарын Тыва АССР-ниң Күш-ажыл талазы-биле күрүне комитединиң Кызыл хоорай, В. И. Ленин шөлү, Советтер бажыңы, кабинет № 422. Күш-ажыл талазы-биле күркомитет. **Телефоннары** 2-34-42, 2-41-03. Оон ангыда Чөөн-Хемчик болгаш Улуг-Хем райкүүскомнарның күш-ажыл талазы-биле кылдистериниден болгаш үстүнде айтыкан совхозтарның кадрлар кылдистериниден база айтырып ап болур.

Редактор В. С. ШАРАВИЙ.

ТВ

МАЙ 16-ДА БИРГИ ПРОГРАММА МОСКВАДАН

8.00 — «Ут». 8.35 — Эртенги гимнастика. 8.55 — «Ребятам о зверятах». 9.25 — «Государственная граница». Уран-чечен телефильм. Бирги фильм — «Мы наш, мы новый...» 1-ги сериязы. 10.30 — «Ая-горумулардың клубу». 11.30 — Медээлер. 11.35—14.15 Чаңсар. 14.15 — Медээлер. 14.30 — «Партиеры» деп документалдыг телефильмиинг премьерязы. 15.20 — Хоойдуңгу билир сеп бе? 15.50— «Черде, дээрде болгаш далайда». 16.20 — Бистиң корреспондентлериивиң чугаалап тур. 16.50—«Хамыылаңар, горнистер!». 17.30— Неделя дургузунда спорт. 18.00 — «Беречь топливо». 18.30 — «Кустанай». Документалдыг фильм. 18.45 —Бөгүн делегейде 19.00 — Бистиң садывыс. 19.30 — Делегейниң чадагг-теге чарыжы. 19.50 — «Государственная граница». Уран-чечен фильм. Бирги фильм — «Мы наш, мы новый...» 1-ги сериязы. 21.00— «Ут». 21.35 — Театр мемуарлары. «Театр — мээң бажыным». ССРЭ-ниң улустуг артистери А. Степанова, М. Пруднн, В. И. Немирович-Данченко дугайында. 22.30 — Көрүлде-көшкүрү. Даугаплас хоорайның үрер хөгжүм оркестри ойнаар. 22.45 — 23.05 — Бөгүн делегейде.

ИЙИГИ ПРОГРАММА МОСКВАДАН

8.00 — Эртенги гимнастика. 8.15 — «История деревянного человека». Документалдыг фильм. 8.35; 9.35 — Астрономия. 10-гу класс. Өртемчей дугайында чүүл билир бис. 9.05; 12.55—Немец дыл. Өөредилгениң бирги чылы. 10.05 — ПТУ сургууулдарынга. Физика. Механиктиг халгытлар, уш. 10.35; 11.35—М. Сервантес. «Дон Кихот». 6-гы класс. 11.05 — «Автоматчыдылга: эртемниң болгаш шингээдилгениң айтырыгаары». Ийнги замчыдылга. 12.05 — Музыка. 6-гы класс. С. Прокофьев. Балет «Золушка». 12.35—Бойдус эртеми. 2-ги класс. Арыгда базып ор мен. 13.25 — «Школа Магнитка». 14.10 — «Өг-бүле болгаш школа» 14.40—Михаил Стеснюк. Чогаалчының ырларындан. 15.25—«Ам чаңгыс чугаалап билир». Фильм-концерт. 15.45 —Медээлер. 15.50 — 18.00 Чаңсар. 18.00 — XI делегейниң музыка фестивалының ССРЭ-ге ажыдыышкыны. 19.20 — «Тамчыгыр удунар, чаштар!».

КЫЗЫЛДАН

19.25 — «Орус дылды өөренип тур бис». Национал школаның бирги классчыларынга телешкола. 19.55. Мультфильм. 20.05 — «Делегей байдалының долчулаазы. 20.20 —«Азия төөгү».

МОСКВАДАН

21.00 — «Ут». 21.35 — «Сказка». Уран-чечен телефильминиң премьерязы. Бирги сериязы. 22.40 — «Природы вещей изменения». Эртенгерелдиг фильм. 23.00— 23.25 — Сутта роло ойнаарының делегей маргылдаазы. Грецияның болгаш ССРЭ-ниң шилиндек командалары.

АҒАДАР

Республиканың шөнүр бүлүттаар, чамдык черлерге кар хөлүмнүг чаңгыс чыыр. Соолу-дарының үүрген хаттың иүүр секундада 9—14 метр, күштелгенде 18—23 метр чедер. Дүне агаарның температуразы 4—6, хүндүс 12—16 градус чылыг болур.

Авторуктарга кестүүрээри.

Кызылда чүге бүлүттаар, чаңгыс. Дүне агаарның температуразы 4—6, хүндүс 10—12 градус чылыг болур.

КИНО

МАЙ 16-ДА

«НАПЫРАЛ»: «Выстрелы за деревней» 10.00, 12.00, 14.00, 16.00, 18.00, «Волчья яма» 20.00 шактарда.

«ПИОНЕР»: «Это было в разведке» 9.30, «Сеңёя Дежнев» 11.20, 13.10, «Признать виновным» 15.00, 17.00, 18.50, «Прошлое былого ошибкой» 21.00 шактарда.

«КАА-ХЕМ»: «Инспектор разиня» 15.00, 16.50, 18.40, 20.30 шактарда.

«ВОСТОК»: «Живые и мёртвые» 15.00, 18.40 шактарда.

«ЧАЙГЫ»: «Белые росы» 15.00, 17.00, 19.00 шактарда.

Тываның мурунне филармониязынга кол бухгалтер, тудуг үезинде прораб (тудуг мастери), штаттан дашкаар администраторлар негеттирип турар. Филармонианың адрези: Кызыл хоорай, Шетинкин-Кравченко кудумчу, бажың № 58. Телефону 2-46-02.

«Тоолдар театрының» ойнаракгар коллективи бодуның көргүзүүлерии республикада үргүлчүлеп турар.

Май 16-да Чыраа-Бажынга, май 17-де — Хайыракан-га, май 18-те — Шеминге, май 19-та — Ийнмеге, май 20-де — Баян-Талага, май 21-де — Чадаана хоорайга, май 22-де Алдан-Маадырга, май 23-те — Сүт-Хөлге, май 24-те — Баян-Талага ойнаар.

Дмитрий Покровскийниң ансамблиниң ыры күүседичилериниң II Бүгү-россия конкурсуунуң лауреадының концерти май 19-20-де болур. Май 19-та хөгжүм-шиин театрынга 19 шак 30 минутада, май 20-де Ногаан театрга 14.00 шакта эгелээр.

Кызылдың башкы училищези бот-өөредилге салбырынга өөренирин күзээн кижилерни күлээп алырын чарлап турар. Салбыр уруглар салгарынга кижизидикчи-өөредиичилерни белеткээр.

Өөредилгениң хуусаазы — 3 чыл

Шыгалдаалыны орус дылына (диктант). ССРЭ төөгүзүнге (аас-биле) дужаар.

Өөренип киирии күзээн кижилер дараазында документилерни дужаар:

1. Директорнуң адыга билдиришкини.

2. Кадыының дугайында эмчи шынзылгазы (№ 286 майык).

3. Ортумак биллиг дугайында аттестат (бодун).

4. Күш-ажыл дептериниң хоолгазы.

5. 3x4 см. хемчээлдиг 4 фото-чурук.

6. Ажылдан турган черинден характеристика.

УЧИЛИЩЕНИҢ ТУРАР ЧЕРИ: Кызыл хоорай — 4, Колхозная кудумчузу 56, Кызылдың педучилищезиниг.

Билдиришкиниерни май 30-га чедир күлээп алыр болгаш оларга дараазында документилерни ыяап-ла коймар: күш-ажыл дептериниң хоолгазы, ортумак биллиг дугайында документ (бодуң), № 286 маныктың медицина шынзылгазы, ажылдан турган черинден характеристика, 3×4 см. хемчээлдиг 4 фото-чурук.

ДОКУМЕНТИЛЕРНИ ЧОРУДАР АДРЕС: 667000. Кызыл хоорайның Ленин кудумчузунуң № 34 бажың, бот-өөредилге салбыры. Телефон № 2-20-36.

Редакциянның адрези: 667000. Кызыл. Шетинкин болгаш Кравченко кудумчузу бажың № 3. Телефонары: Редакторнуң 2-24-63, редакторнуң орлакчыларының 2-35-24, 2-25-54, харыысалгалыг секретарының 2-23-35, секретариаттың 2-23-35, партийжи амыдырал болгаш үлетпүр киллистериниң 2-31-75, пропаганда болгаш совет түргүзүг киллистериниң 2-37-13, чагаа киллизиниң 2-41-27, информация киллизиниң 2-20-60, культура киллизиниң 2-23-54, кодээ ажыл-агый киллизиниң 2-21-47, корректорларның 2-27-41, бухгалтериянның 2-12-45, солун келбейн баргамда 2-32-75 телефонче долгаар.

Солун педеляда 6 катап үнер.

Чагыг № 1063.

Тыва АССР-ниң Ном үндүрер чер, полиграфия болгаш ном садыының херектериниң талазы-биле күрүне комитединиң типографиязы. Кызыл, Шетинкин болгаш Кравченко кудумчуу, бажың № 1.

ТС — 00251.

Бүгү чурттарның пролетарийлери, каттыжыңар!

ШЫН

СЭКП Тыва обкомунуң, Тыва АССР-ниң Дээди Соединиң болгаш Министрлер Чөвүлелиниң органы

№ 114 (12504) | 1984 чылдың май 17, четверг | 1925 чылда үдезилеттингеден | Өртээ 3 коп.

СОВЕТ ТЫВАНЫҢ 40 ЧЫЛЫН ТӨЛЕПТИГ УТКУУР

Көдээ ажыл-агый ажылдарының допчулалы

ҮЕ ДАЛАШТЫРЫП КЕЛГЕН

Совет Эвилелиниң составында Тываның эки тура-биле кыргенниң 40 чыл оюнуң часкы ажылдарын ховулелдерниң ажыл-ишчилери шалыпкын чорудуп турар. Юбилейлиг чылдың часкы ховулеп ажылдарын кыска хүүсаада бедик агротехниктиг деннелге чорудары-биле күүдүг К-700, К-701 болгаш өске-даа маркаларның тракторлары чогуур үезинде септеп белеткээн. Барыын-Хемчик, Кызыл болгаш Сүт-Хөл районнарның ажыл-агыйлары өскелерден эки белеткенген. Республикада хөрүүн болбаазырадыр машиналарның 97,7 хуузу, трактор сеялкаларының 95,1 хуузу, оон иштинде кукурузна сеялкаларының 85, картофель олуртуур машиналарның 88,9, культиваторларның 95, минералдыг чемиштидилгелер төгөр машиналарның 91,1, сүг чаштырар болгаш суггарылга чорудар машиналарның болгаш дериглерниң 73,4 хуузу белеткеттинген.

Чазын тарыыр тараа культураларын чаштырарының чоогунда К-700-тер чаржып тур. Тараа чажар дилиндектериниң кыдыынче үнүп-даа, орту чедип-даа, төндүрүп-даа турары бар. Агроном Куулар Кан-оол-биле бригадир сеялкаларның иштерин кагып, үезининиң ханызын хынаан тур. А шөлдүң кыдыында техниктиг дүза чедирер машина. Каднакчы Александр Дажы, кылыр өске ажыл тыппайн, база-ла хөрүүнү идиниин ээжээ-биле ыя баскылап, тракторларның ажылдаарын хайгаарал тур.

— Баштайгы хүннерде сеялкаларның чажар хемчээлин таарыштырып, кожуг машиналарының ажылдаарын эдиктирип алдывыс. Сес тракторлуг бис. Шуптузу хөрүүн камгалаар дериг-херекселдер-биле бүрүн хандыртынган. 2800 гектар кызыл-тастың арткан кезиин бо неделяда. Совет Тываның 40 чылынга тураскаатkан 40 шалыпчы неделяның чээрбиги неделязында тарып доозар бис. Оон соонда 800 гектар сула артар, ону таварышка биске үш хүн четчир—деп, бригадир чугаалады.

Бо чээрби хире-ле кежигүнүг бичии коллектив күш-ажылды организастаарының депшилгелиг аргазы-биле ажылдап турар. Ында ажыл-иш бачым-даа болза, мөгүденчиг чүве чок, шупту план ёзугаар чоруп турар: кымның чүнү кылыры, оон хемчээли, хонук-хуусаазы туржук, үнер чарыгдал болгаш алыр акша-төлевир безин баш бурунгаар тодаратынган. Бригада иерээзи-биле ажылдап турар коллективтиң чүрүмү ындыг.

Бригадада кижи күжүндаа, машина-техниканы-даа, кывар-чаар материалдар болгаш артык кезектерни-даа ап көөр болза, боттарында хереглээнинден артар чүве чок. Чамдык бригадаларга «күш чедишпес» деп чугаа бо-ла дыңналыр. Күжү четчир-даа болза, «ам бир трактор керек бе» дээр болза, амырай-ла бээр. А бо бригадада ындыг эвес, харын, дөрт чарыгдалдарны эвээжедир дээш турүүп турар. Эрткен чылын оларның бүдүргеи продукцилзының ботунезиниң республиканың ортумак дениелинден үш катап эвээш болган үжүүру ында. Чиик үнелиг хөй продукцияны бүдүрерге, төлевир база хөй болур. Үк бригаданың кежигүнүнүң бүрүзү эрткен чылын ортумаа-биле ай санында 396 рубль, а мурнакчылары 500 ажыг рубль ажылдап алган.

Бригаданың турлаанда база артык чүве чок. Ийи бичии бажыңның бирээзинге чурттаар, бирээзинге чемнеир. Столоваязы кызыл-булун база болуп турар. Ында телевизор, радиоприёмник, шыдыраа дээш, чок-ла чүве чок. Бир центнер продукция бүдүреринге эрткен чылын каш акша үндүрегнии, бо чылын кашты планнаанын болгаш кывар-чаар материалдарга, чемнщчидилгеге, автотранспортка культура аайы-биле болгаш ниити бригаданың чарыгдалдарын база кызыл-булунда аскап көргүзүглерден билип ап болур. Шөлдериниң болгаш тарылга ээлчештирилгениниң чүрүү. продукция бүдүрериниң дөрт чарыгдалдар анализи, хүнде кылган ажылдар демдеглели, социалистиг хүлээлге болгаш өске-даа материалдарны мында делгээн. Ынчангаш механизаторларның чүгле агротехника эвес, экономика талазы-биле билип база бижыт. Агроүдетпүү комплекзинин айтырыгларының талазы-биле республиканың экономиктиг чөвүлел хуралының материалдарын олар улуг сонуургал-биле танышканнар. Ам олар эң эвээш чарыгдалды үндүрүп турар, эң хөй дүжүттү алырын шиитпирлээн ажылдап туралар.

Бригаданың ажылының чедиишкинниң оон үдүртүкчузу Монгуш Хүреш-оолдуң киирип турар үлүг улут. Механизаторларның ажылыдаа, амыдыралы-даа оон харыысалгазында. Салдынган сорулгаларның күүселдези бригадирдеи дөрт хамаарыжыр. Коммунист Монгуш Хүреш-оол ону эки билир.

К. ЧООДУ.

Көдээ ажыл-агый ажылдарының допчулалы

БО НЕДЕЛЯДА ДООЗАР

Тараалап Чедерниң хоогуларын чинге-чинге дилиндектер үгулдаалаан ширтек сыры сагышка кирер: күүгүн чашкан көк-тараа ногаарарып, ангыстар агарып, а болбаазырадып каан шөлдериң бараанны карарып кестүр. Хөрүүнүү ажылдап кылганының дескизи ажок, сантырга, хол-биле хоюглай суйбагылап каан-даа ышкаш. Мурнуку чылдардагызы дег хөй бөк үнүштер база чок. Кызыл районда «Тнилелге» совхозтуң девискээринге чорууга ындыг.

— Бистиң совхоз бо чылын чүгле тараа культураларын бешин барык-ла он ийи мүң гектар черге тарыыр. Аңаа белеткелди эртикен чайыя-на эгелээн бис. Ам тарылганың бачым болган харыысалгалыг үезин келген. Совет Тываның дөрт-тен чыл оюнуң чылында бедик дүжүттү алыр дээш бүгү күжүүсүгү салып тур бис—деп, совхозтуң директору, ССРЭ-ниң Дээди Соединиң депутады Вадим Оюн чугаалады.

Тыва АССР-ниң алдарлыг механизатору, коммунист Хүреш-оол Монгуштуң үдүртмаңы № 2 хөвү-трактор бригадазының турлаабиле республикада 22,5 муң тонна үрезинни чажар шынарынга чедир арыглал белеткээн. Од хынаттынган үрезининиң 72,1 хуузу бооп турар. Оларның 12,3 муң тонназы биргн болгаш ниити класстың үрезиннери. Таңды районнуң совхозтары эки шынарлыг үрезиннерни белеткеп алган. Ол белеткеп алган үрезинниринң 78,5 хуузу биргн болгаш ийиги класстыы. Кодээ ажыл-агыйның дүржүлга станциязының бүгү үрезиннери биргн болгаш ийиги класстыынга хамааржып турар. Кызыл районнуң ажыл-агыйларының белеткеп алган үрезининиң шынары база эки.

Часкы тарылгага үрезин белетикелин республиканың чамдык ажыл-агыйлары эдээрыскалга чок чорутканын чугаалаза чогуур. Чижээ, Бай-Тайга районнуң совхозтарының белеткеп алган үрезиннери чажар шынарынга чедир арыглаттынмаан болгаш оон 44,6 хуузу бөктүг. Сүт-Хөлдүүнде —62,6, Чөөн-Хемчиктиинде— 39,5, Тес-Хемнинде —74, Тожу районнуң совхозтарында шуптузу бөктүг бооп турар. Чажар шынарынга чедир арыглап алырының бүгү аргалары бар турган. Бо районнарның бүгү совхозтарында четчир тараа арыглаар пунктулар болгаш тараа арыглаар нарын машиналар бар. Бо ажылды эки организастап шыдаавааны болгаш моңу шынгыы контрольга албааны районнарның көдээ ажыл-агый эргелелдеринин, үрезин хынаар инспекцияларның болгаш совхозтарның агрономнарының бүрүүзү.

Бо чылдың май 1-де байдал-биле алырга, республиканың совхозтарының шөлдеринде 78,2 муң тонна органиктиг чемишчидилгелерни сеөртүп төккен, оон иштинде суггаттыг черлерде 52,5 муң тоннаны төккен ийикпе. 1983 чыл-биле денгээрге 126,6 хуу бооп турар. Бай-Тайга, Барыын-Хемчик, Өвүр, Чөөн-Хемчик, Таңды, Бии-Хем, Каа-Хем болгаш Кызыл районнарның ажыл-агыйларының шөлдеринде дыка хөй органиктиг чемишчидилгени төккен. «Сельхозхимия» болгаш совхозтарның элбекшил отрядтары бо талазы-биле улуг ажылдарны кылып чорууда.

Сүт-Хөл, Улуг-Хем, Тес-Хем, Эрзин районнарның совхозтарының шөлдеринде төккен органиктиг чемишчидилгелер эртнен чылдаазыдан эвээш болган, а Тожу районуң совхозтарында шөлдерде чаңгыс-даа тонна органиктиг чемишчидилгени төкпээн. Минералдыг чемишчидилгелерни республикада 6,7 муң тоннаны төккен, а оон иштинде суггаттыг черлерде төккени 1,6 муң тонна. Барыын-Хемчик, Таңды, Бии-Хем, Каа-Хем болгаш Кызыл районнарның совхозтарында бо ажылды органиастааны багай эвес.

Республиканың чер ажылдакчыларының бо хүннерде кол сорулгазы — хөрүүнүүн тарылга мурнунда ажылдап кылыышкының болгаш чазын тарыыр тараа культураларын чажарын чогуур үезинде чорудары. Тараа культураларын, картофельди болгаш вогааны тарыыр үе келген. Ынчангаш тарылганы кыска хүүсаада эки шынарлыг чорудары эргежок чугула.

Май 14-тен байдал-биле алырга, республикада чазын тарыыр тараа культураларын 52 муң гектар шөлдеринде тараан ийикпе, аңы ол планның 22,1 хуузу бооп турар. Каа-Хем районда 16,1 муң гектар черде, Бии-Хемде 9 муң гектар черде, Барыын-Хемчикте 2 муң гектар черде тараан. Чамдык районнар нога тарылгазынче болгаш картофель олуртулгазынче кирипкен. ССРЭ-ниң 50 чылы аттыг, «Ленинчи оруң», «Чыраа-Бажы», «Х Улуг хурал» совхозтар картофельди олуртуп эгелей берген. Республиканың ниитизи-биле 50 га картофельди олурткан болгаш 25 га черде ногааны тараан.

Морковь, согуна болгаш өске-даа ногаа культураларын тарыыр үези чедил келгени-биле бо ажылды шалыпкын чорудары чугула. Арбуз тарыыр үе багала чоокшулап келген. Бо ажылдарны дүрген, эки шынарлыг чорудар болзувусса, он бирги-беш чылдың дөртүү чылында тараа болгаш ногаа культураларының элбек дүжүдүн өстүрүп ап болур арга бисте бар.

ЧЕР КЫРЫНЫҢ КОСМОНАВТЫЛАРЫ

ССРЭ-ниң Эртемнер академиязының Сибирь салбырының Красноярскиде Биофизика институдунга экипажтың киржилгези-биле шааглыг экологтуг системаны тургузарының талазы-биле ажылдың беш ай хуусаалыг дүржүлга-шенелдезин кылган. Бистиң бөмбүрзээвистиң биосферазы-биле харылзаа чок байдалда «Кижи — нарын тургузуглуг үнүш» дээр комплекснлиг биологтуг системага ажыдыралга эргежок чугула курлавырларны тургузуп ап болурунуң аргазы эң баштай бадыткаттынган.

Институтка чогаадыл тургускан «БИОС-3» дээр комплекс-чуртталга чер элээн каш үргүлүлелдиг шевелделерни кылыр арганы берген. Бир эвес космостуң орбита станцияларынга сугну болгаш агаарны нарын тургузуглуг арыглаашкын системалары болгаш шүүрлер арыглаар болза, «БИОС-3»-ке ол ажылды үнүштер күүгедир.

«БИОС-3» дээрге кандыг-даа дааш эртнп, дыңналбас болгаш кылын шил соңгаларлыг, кирер аксы шлюз өрээлчигештелиг чуртталга черн болур. Оон фитотронларынга янзы-бүрү үнүштерни, оларның-биле кады кызыл-тасты, помидорларны, огурецти өстүрүп турар.

Комплекстиң экипажының кылын күүсеткени хөй хемчелдиг эртем ажылынган ангыда. Чер кырының космонавтарының үлүүнге дүжүт ажаан алырының эвээш эвес ажылы база таварышкан (олар тарааны кургадып база бастырар, кылын алган долганындан хлебти бижырар, боттарынга үнүштерден аъш-чемнерни белеткээр үжүрга таварышканнар). Чер кырының хемчээлин-биле дениээр болза, оон иштинге дүжүт аңаа даа бедик болган: кызыл-тас гектардан-на 130 центнер чедир тарааны берген.

Инженер-механик Николай Иванович Бугреев, инженер-химик Сергей Степанович Алексеев болгаш инженер-электрик Леонид Иванович Мозговой составтыг экипаж-биле шенелде чедишкинниг доозулган. Эртем келир үеде космос кораблдерииге болгаш орбита станцияларынга хааглыг экологтуг системаларны ажыглаарының үндезини болур чаа-чаа түнелдер-биле байлакшаан.

ЧУРУКТА: экипаж кежигүнү инженер-механик Н. Бугреев.

Ю. БАРМИНИҢ фотозу.

СЭТА-ның фотохрониказы.

Делегейниң Москва хоорайда ийиги музыка фестивалының киржикчилеринге болгаш аалчыларынга

Совет Эвилелиниң найысылалында чыылган делегейниң ийиги музыка фестивалының киржикчилеринге болгаш аалчыларынга үүредиг ханызындан баһыр чедирип тур мен.

Аңгы үеде быжыг чайгыл апарган од музыка байырлалының үжүр-дузалы улуг. Он-он чурттарның музыка ураң чүүлүнүң дешилгелиг ажылдакчыларының, делегейниң калбак хөй-нинтизининиң киржикчилери фестивальның будуруе ында тудуп туралы таварылга эвес. Оон «Музыка гуманизм дүүш, тайбың болгаш улустар аразынга найырал дээш» —деп, девизи мурнакчы ураң чүүл интеллигенциязының күзел-сорулун илередип. ураң чүүлге ынак миллион миллион ниилерге чөөк болгаш билдингир. Кижиниң чогаадыкчы, туруулуг ажылчорудулгазы чүгле тайбың байдалда будунгур болуру чүвениң үжүрүн билир бүгү кижилерге билдингир.

Бүгү-ниитиниң тайбыкыны бижиглаарындан, ядрелуг дайынның ыяналышкынын үлүттаарындан артык харылзалгалыг. оон артык чугула сорулга бөгүн чок бооп турар. Ол өндүр улуг эвес сорулганы чедип алырынга музыка ураң чүүлүнүң ажылдакчылары чугула болгаш хундулуг ролдуг ойнап турар. Музыка — очулга хереглеттинмес ураң чүүл болур. Ол кижилерни сырый каттыштырар, улуг чаагай идеалларның эрге-ажыктары дээш маадырлыг чорукторже сорук киирер, кижилерниң сагыш-сеткилин болгаш угаан-бодалын хайныктырар арганыг.

Совет Эвилели бодунуң бүгү төөгүзүнүң ишкинде ленинти чагыргалаанынга онаашкан болбушаан, улустар аразынга найыралдың болгаш бот-боттарын сыйлаарының идеяларынга ажаан-даа шынчы бооп, тайбыгның намгалаар болгаш бөлүктээр дээш бодудан хамаарышпас бүгү чүүлдерни ылаап келген болгаш ылаып-даа турар. Чогум-на ынчангаш бистер музыкантыларның бо бүгү делегей чыылгының бистиң черивисте эрлип турганына онза өөрүп турар бис.

Делегейниң Москвада ийиги музыка фестивалының киржикчилеринге болгаш аалчыларының чайынналчак ураң-чөгенгелиг-ырлаалыг болуп олардың ураң чүүлүнүң чечелелдиниин дээш, тайбыгның бистиң улустар аразынга найыралдың өөрү-аныктары дээш буянныг чаагай ажыл-чорудулгазынга чаа-чаа чедишкиннерни болгузуп сеткилдиң хөрээлиндир өзүп тур мен.

К. ЧЕРНЕНКО.

МУЗЫКА ТАЙБЫҢГА БАРААН БОЛУР

Тайбыныың, бурунгаар дешилгениң, социал шынны чоруктуң идеалдарын алгап-көрөөген музыка ураң чүүлүнүң эң дээре чогаалдарында бөмбүрзектиг улустарының идегелдерин болгаш дүвүреэшкинии, хайнышкынныг болгаш тура дүшпес XX чүе чылдың күчүлүг аялгаларын көргүзүп турар.

Делегейниң Москвада ийиги музыка фестивальның киржикчилерии ындыг өндүр-улуг хүлээлгеня күүседирнче чүткүл сырый каттыштырган. Оон буянныгчагай «Музыка гуманизм дээш, тайбың болгаш улустар аразынга найырал дээш» деп девизи — бежен ажыг чурттардан келген бурунгаар дешилгелиг музыка мастерлерия чыгган.

Ол хөй төлээлекчилерлиг чыыштың Совет Эвилелинге болуру чаңчыл апарганы ханы уткажылыгыр.

Фестивальдың байырлыг ажыдыышкыны май 15-те П. И. Чайковский аттыг консерваториянның улуг залынга болган. Ажыдыышкынга СЭКП ТК-ның Политбюро кежигүнү, ССРЭ-ниң Министрлер Чөвүлелиниң Даргазының биргн оралакчызы Г. А. Алиев, культураның көскү ажылдакчылары, хөй-ниитиниң төлээлекчилери, даштыкы аалчылар олурушканнар.

Делегейниң ийиги музыка фестивальның киржикчилеринге болгаш аалчыларынга эш К. У. Черненконуң чедирген байырын олар үргүлчүлелдиг адаш часкаашкыны-биле утказн. Байырлыг чагааның фестивальдың оргкомитединиң даргазы, ССРЭ-ниң Композиторлар эвилелиниң баштаар черинің биргн секретары Т. Н. Хренников номчаан.

Ол фестивальдың бүгү киржикчилерининг болгаш аалчыларының өмүнээзинден чыдыг сестери болгаш чагаай күзээшкиннери дээш Константин Устинович Черненкога чүректиң ханызындан өөрүп четтирилишкинии илередикен. Бо болуушкунуң Чер кырынга тайбыңны бызыглаарының хереэнии, улустар аразының найыралының болгаш бот-боттарын ырыынары-биле холбашкан залга музыка чаңгыланып эгелээн. Фестиваль ажыттынган! Ол он хонук үргүлчүлээр

(СЭТА).

ОРГКОМИТЕТ ХУРАЛЫ

Республикамың ажылчы чоннарының бот-тывыскыр ураң чүүл коллективтериниң Совет Тываның 40 чылынга уткуштур көрүүде фестивальын эрттирер оргкомитединиң хуралы дүүн болган. Ону оргкомитединиң даргазы, Тыва АССР-ниң Министрлер Чөвүлелиниң Даргазының оралакчызы К. А. Маспык оол эрттирген.

Фестивальдың I болгаш II эвлчегларининг чорун турарының база III эвлчегге белеткелдиң дугайында республиканың культура министрининг оралакчызы Л. М. Борисова дыңнадыг кылган.

Ажылчы чоннарның бот-тывынгыр ураң чүүл коллективтериниң фестивальның III эвлчээ бо чылдың июнь 30—июль 1 хүннерде эгелээр дээрзин аңаа демдеглээн. Аңаа бүгү районнарның төлээлекчилерн киржир болгаш ботарының ураң талантызын барааладыр. Бүгүле жанрлар аайы-биле көрүлде база ол болур.

Ол шынкаш фото-чуруктарның, киночуруктарның база өске-даа чурулга ураң чүүлүнүң, аргаан, даараан делгээринің делгелгелери база болгулаар.

Фестиваль чүгле Совет Тываның 40 чылынга эвес, харын немец-фашистиг эжелекчилерни чылча шанналының 40 чылынга база тураскаатткар.

(Бистиң корр).

Ажыглалга кирер тудугда

КҮШ ЧЕТЧИР, А ХАНДЫРЫЛГА...

Улуг хемчээлдиг чурттарга бажыңнары, будүрүлге черлери найысылалга чылдың-на немежип, хоорайны улам-на чаартып, чалыыткадып турар. Бо чылдың ындыг тудугларның санынга калбак панельдиг бажың тудуунуң комбинады кирер. «Тудуг кезектери» комбинаттың ийиги ээлчээ болур ол тудугну эрткен чылын-на тудуп эгелээн. Чаа комбинат сөөлүнде баргаш барыкла будүн квартал хире черниң шөлүн ээлептер. Амгы хүннерде ында ажыл-иш хаймыныг. Комбинаттың кол корпузунуң тудуун Совет Тываның 40 чыл оюнуң будүүзүнде ажыглалга кирер сорулгалыг болганда, шалыпкын болгаш бедик будүрүкчулүг ажылдаар апаар. Ону ында тудугжулар, шеверлекчилер, сантехниктер эки билип турар.

Комбинат тудуунуң ийиги ээлчээнде тудуг ажылдарының темпизи кандыгыл? Бо айтырыгларга харыылавышаан база аңаа сылдап алгаш, ажылда бар четпестерни сайгарып көөрүн оралдажыйн. Баштай борта «Нулевые циклы» тудуг эргелелиниң тудугжулары келгенер. Олар ында ам-даа ажылдап турарлар. Тудуг чаа-ла эгелеп турда, кальпар ажылдар-даа четчир, тудуг материалдары-биле хандырарыла-даа багай эвес турган. Сөөлүг айларда байдалындыг эвес апарган. Ол дугайын бригадир Ю. И. Кузнецов улуг дүвүрел-биле чугаалап ор

— Бистиң бригадавысты «Тудуг кезектери» комбинат үезинде ажыглалга киргеш, үрелгеш турүп келгенер. Ынчангаш механизаторларның чүгле агротехника эвес, экономика талазы-биле билип база бижыт. Агроүдетпүү комплекзинин айтырыгларының талазы-биле республиканың экономиктиг чөвүлел хуралының материалдарын олар улуг сонуургал-биле танышканнар. Ам олар эң эвээш чарыгдалды үндүрүп турар, эң хөй дүжүттү алырын шиитпирлээн ажылдап туралар.

Бригаданың ажылының чедиишкинниң оон үдүртүкчузу Монгуш Хүреш-оолдуң киирип турар үлүг улут. Механизаторларның ажылыдаа, амыдыралы-даа оон харыысалгазында. Салдынган сорулгаларның күүселдези бригадирдеи дөрт хамаарыжыр. Коммунист Монгуш Хүреш-оол ону эки билир.

К. ЧООДУ.

Ажыглалга кирер тудугда

КҮШ ЧЕТЧИР, А ХАНДЫРЫЛГА...

Улуг хемчээлдиг чурттарга бажыңнары, будүрүлге черлери найысылалга чылдың-на немежип, хоорайны улам-на чаартып, чалыыткадып турар. Бо чылдың ындыг тудугларның санынга калбак панельдиг бажың тудуунуң комбинады кирер. «Тудуг кезектери» комбинаттың ийиги ээлчээ болур ол тудугну эрткен чылын-на тудуп эгелээн. Чаа комбинат сөөлүнде баргаш барыкла будүн квартал хире черниң шөлүн ээлептер. Амгы хүннерде ында ажыл-иш хаймыныг. Комбинаттың кол корпузунуң тудуун Совет Тываның 40 чыл оюнуң будүүзүнде ажыглалга киргер сорулгалыг болганда, шалыпкын болгаш бедик будүрүкчулүг ажылдаар апаар. Ону ында тудугжулар, шеверлекчилер, сантехниктер эки билип турар.

Комбинат тудуунуң ийиги ээлчээнде тудуг ажылдарының темпизи кандыгыл? Бо айтырыгларга харыылавышаан база аңаа сылдап алгаш, ажылда бар четпестерни сайгарып көөрүн оралдажыйн. Баштай борта «Нулевые циклы» тудуг эргелелиниң тудугжулары келгенер. Олар ында ам-даа ажылдап турарлар. Тудуг чаа-ла эгелеп турда, кальпар ажылдар-даа четчир, тудуг материалдары-биле хандырарыла-даа багай эвес турган. Сөөлүг айларда байдалындыг эвес апарган. Ол дугайын бригадир Ю. И. Кузнецов улуг дүвүрел-биле чугаалап ор

— Бистиң бригадавысты «Тудуг кезектери» комбинат үезинде ажыглалга киргеш, үрелгеш турүп келгенер. Ынчангаш механизаторларның чүгле агротехника эвес, экономика талазы-биле билип база бижыт. Агроүдетпүү комплекзинин айтырыгларының талазы-биле республиканың экономиктиг чөвүлел хуралының материалдарын олар улуг сонуургал-биле танышканнар. Ам олар эң эвээш чарыгдалды үндүрүп турар, эң хөй дүжүттү алырын шиитпирлээн ажылдап туралар.

Бригаданың ажылының чедиишкинниң оон үдүртүкчузу Монгуш Хүреш-оолдуң киирип турар үлүг улут. Механизаторларның ажылыдаа, амыдыралы-даа оон харыысалгазында. Салдынган сорулгаларның күүселдези бригадирдеи дөрт хамаарыжыр. Коммунист Монгуш Хүреш-оол ону эки билир.

К. ЧООДУ.

Советтер амыдыралы

ҮЕНИҢ НЕГЕЛДЕЗИНГЕ ДҮҮШТҮР

Совет Эвилелиниң Коммунистиг партиязының Төп Комитединиң апрель (1984 ч.) Пленуму, ССРЭ-ниң Дээди Совединиң он бирги чыыжының бирги сессиязы улус депутаттарының чер-чер Советтериниң моон сонгаарғы ажыл-чорудулгазының улуг сорулгаларны салган.

Эш К. У. Черненконуң СЭКП ТК-ның апрель (1984 ч.) Пленумуига чугаазын Советтер, бүгү ажылчы чоннар эң чугула ужурдузалыг документ, чоннуң чаагай чоруунуң болгаш тайбың амыдыралының дугайында, бистиң Төрээн чурттувустуң экономиктиг болгаш социал деңнелгениң дүрзедиринин дугайында партияның, чазактың салыр салыышкынының бүдүрелдиг бадыткалы кылдыр хүлээп ап турар ССРЭ-ниң политиктиг үнделиин, социалистиг тургузуушкунуң күүлүг чейнээ — Советтериң ажыл-чорудулгалыг улам ынай сайзыраңгайжыдары бирги чергениң ужурдузалыын эш К. У. Черненко демдеглээн.

Улус депутаттарының Советтериниң ажылын улам экижидер, СЭКП-ниң социалэкономиктиг политиказын боттандырарынга оларның ролюн бедидер талазы-биле партияның ада сагыш салып турарын Кызыл районнуң чер-чер Советтериниң ажылдакчылары сеткил ханыышкын-биле хүлээп алган бол-гаш эш К. У. Черненконуң чугаазында айтыышкыннар-ны болгаш түүлдерни амыдырала боттандырар дээш күжениишкиниг ажылдап турар.

Партияның, чазактың бүгү-ле түүлдер дугайында доктаамал болгаш ажылышчи сагыш салыышкынына хей-аът кирип, партияның XXVI съезиниин, СЭКП Төп Комитединиң оон дараазындагы Пленумнарының шиитпирлерин амыдырала боттандырар. Совет Тыванын 40 чыл ооңга үткүштүр хүлээп алган планныг даалгаларның болгаш бедиткен хүлээлгелериниң күүселдези дээш социалистиг чарыштың күүсетинил турарын улус депутаттарының район Совединин күүсекчи комитеди доктаамал кичээнгейге алган.

Оң бирги беш чылдың дөрт дутаар чылының бирги кварталын районнуң үлетпүр бүдүрүлгелери, садыг, коммунал ажыл-агый, амыдырал хандырылга черлери, кино четкизиниң дирекциязы, «Тыва септелге-тудуг» трестиң Каа-Хем сыырда септелге-тудуг участогу чедиишкиниг доосканнар. Районнуң үлетпүр бүдүрүлге кварталдың түнелп-биле эът-сөөк далганы бүдүрер завод үлетпүр продукциязың саарарының планын 115 хүү, эът-сөөк далганы бүдүрериниң планын 105,2 хүү ажыр күүсеткеш, бирги черни алган. Кызыл ыяш-ажыл черн планныг даалгаларның болгаш алган социалистиг хүлээлгелериниң күүселдези дээш социалистиг чарыштың күүсетинил турарын улус депутаттарының район Совединин күүсекчи комитеди доктаамал кичээнгейге алган.

Оң бирги беш чылдың дөрт дутаар чылының бирги кварталын районнуң үлетпүр бүдүрүлгелери, садыг, коммунал ажыл-агый, амыдырал хандырылга черлери, кино четкизиниң дирекциязы, «Тыва септелге-тудуг» трестиң Каа-Хем сыырда септелге-тудуг участогу чедиишкиниг доосканнар. Районнуң үлетпүр бүдүрүлге черлериниң бирги кварталдың түнелп-биле эът-сөөк далганы бүдүрер завод үлетпүр продукциязың саарарының планын 115 хүү, эът-сөөк далганы бүдүрериниң планын 105,2 хүү ажыр күүсеткеш, бирги черни алган. Кызыл ыяш-ажыл черни планныг даалгаларны болгаш алган социалистиг хүлээлгелерин күүселдеп алган. Тудуг организацияларының иштинден «Тыва септелге-тудуг» трестиң Каа-Хем сыырда септелге-тудуг участогу тудуг-монтаж ажылдарын 101,8 хүү, оң иштинде бодунуң күжү-биле 103,2 хүү күүсеткеш, бирги черни алган. Эрткен чылдың бо үезинге деңнээрге тудуг-монтаж ажылдарының хемчээлин 2 хүү үлгаттырган. Планныг даалгаларны Кызылдың орук септелге-тудуг эргелели. «Тыва көдээ тудуг» трестиң №№ 62, 1317 дугаарлыг кежүп чорүүр механизастаттынган колонналары чедип алганнар.

Районнуң садыг организацияларындан, бирги черни бараан саарылгазының планын 107 хүү, белетекел эргилдезин 138,9 хүү күүсеткеш, ол-ла көргүзүглерни эрткен чылдың бо үезинге деңнээрге 127,3, 140,3 хүү чылдыр ажыр күүсеткеш, Кызыл райлозу чедип алган. Боттарының планныг даалгаларын күүседип

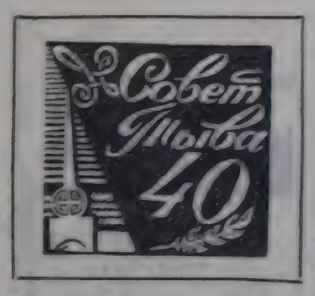

«ТЕРЕ-ХӨЛ» СОВХОЗ: үжен бешки час

Совет Тываның амгы чечектелген, чурумалдыг чараш булуңнарының бирээзи — Тере-Хөлге баштайгы кол. хоз («Тере-Хөл» совхоз) үндезиленип тургустуганындан бээр май 18-те 35 чыл болур.

Ынчап оон баштайгы орга. низастыг хуралын эртирип, араттарның өөрүшкүзүн деңге үлешкинерниң бирээзи — ынчан аңаа партия райкомунуң бирги секретары турган, ам персоналдыг пенсионер М. К. Сангай редакциняже дараазында түүлдү бижээн.

ҮНДЕЗИЛЕКЧИЛЕР

Тайга-сыннар ажылдыр ыглыйткан самолёт чоорту чаагай орда. Тере-Хөлдүң байлак хөлүнүң ырыы-биле үжүдүп эртип чыда, аңаа ор. ган кижи долгандыр бойдустуң чурумалыг сонгургап, үр-дажы болбаанда күнгүртүг суурну көрүп каар.

1949 чылдың май 18-те ыраккы Тере-Хөлге тургустунган бирги колхоштуң, амгы «Тере-Хөл» совхозтуң төп сууру ол. Дөртеи тос чылдың күзүнүңде аңаа түгле он бажың турган, ам кодээ суурнуң овур-хевири таныттынмас кылдыр өзүп, хөгжээн...

...Тере-Хөлге коллективтиг ажыл-агыйны тургузары башкылыр эгелээн. Районнуң партия, совет, хой ниити органнаниялары дөртеи сес чылдың ноябрьда-ла кешкүн араттарның оруунга таныдыр-маскыл ажылдарны чорудуп эгелээн, чүвесоон түлүлгеде 73 хире арат өрегелер колхоштажыр ниити күүлеп, илергейзин бичидириксинерниң партия райкомунга, райкүүнкомга киргеннер.

Карга Балыктыг, Шынаа сумдарындан ийи чүс ажыг кижи, чедеп ажыг данактыг аъттарлыг, түс-түс бригадалар болуп алган ыяшкан шалынчы күш-ажылче киргеп. Тере-Хөлге чаа тургузар дей берген колхоштуң төвүнүң, ферма, бригадаларның таваан салыр черлерже тудуг ыяштарын тайгалардан олар кешип, сөөртүп, ону түрлүг тургузуван район комитединга түлеткен берип турган. Чыргаланды суурнуң ажылчын, албан-хаанчыларбаза аңаа бедик кодурлүүшкүн-биле киргешкен. Ынчаш күнгүртүг суурнуң, Сарыг-Хөл СБФ-зинниң чамдык кол тудугларын дөртеи тос чылдың март-апрельде иниити күш-биле кылып эгелээн турган.

Чонның кодурлүүшкүнүн, бирги колхозту үндезилеп тургузарынга белеткелдинг калбарганын өөренип көргеш, колхоштуң тудут-суурун, материал-техниктиг баазазының хөгжүдүп эгелээринге дузаламчы кылдыр күргүне чеди мүң чеди түс рубльди (чаа акша-биле) узун хуусаалыг чөлдүге үндүрүп берген. Ол бүгүнү партия райконунуң бюрозунга чугаалажып көргеш, түскай доктаалды хүлээп алган бис.

Ол доктаалды ёзугаар Тере-Хөлге тургузар бирги колхозтуң организастыг хуралын Шынааның Балчыр-ганакта Сарыг-Хымышка эртирген колхозка эки тура-биле киреринг күзээн чеден үш арат өрегелерни аңаа тус-туста дыңнап, чугаалажанының түнелиинде дөртеи беш өрегени колхозтуң үндезилекчилери кылдыр хүлээп ал, бадылаан.

Колхозтуң уставы база хүлээп алдынган, ниити хөрениин тургускан. Ынчан малының саны 1152, а чыл төнчүзүнде ниити орулгазы 8 мүң ажыт рубль (чаа акша-биле) болган. Колхозтуң баштайгы даргазынга райсаң киидизинге ажылдап турган К. Д. Байырны, ол-ла хүн эртирген колхозтуң коммунистерининг ниити хуралынган партия эге организациязының секретарынга Т. Д. Сактаагайны сонгуп алгаммар. Колхозту үндезилеп тургузарының ниити хуралынга чалаттанмар-биле кады шупту ниити чүс бежен кижи олуруштувус. Ол дээрге арат чонунуң амыдыралында бир политиктиг тужурулгалыг болуушкын-дыр.

Оон эгелеп-ле ийи-үш чыл болганда Тере-Хөлдүң суурларынга быдаргай, ниш-күүн чораан малчын араттар, ивижилер, аңчылар, балыкчылар колхозчу амыдыралче шупту кирип, аас-кежиктиг сайгарымдың оруу-биле барып, амгы үеде мал ажылдагыйлыг совхоз апарганы ол.

ҮЕНИҢ ЧААРТЫЛГАЛАРЫ

Бо үениң иштинде «Тере-Хөл» совхозтуң экономиказы сайгарган. Кижилерниң амыдыралын эки-ижидер дээш хей түүлдер ылдынган. Совхозтуң тудут-суурун хөгжүп, амгы үениң машина-тракторларын ажылдап, орта-мын школа, үруглариның музыка школазы, ясли-сад, амнелеп, магазиннер, спорт зал, ферма, бригадаларда кызыл-будунар, чазаныр болган машина-трактор септөр мастерскаялар, ыяш дилер чер болган өске-даа культура албан черлерни чопга бараан болуп турар.

— Партияның болгаш чазактың доктаамал сагыш салышкынының ачызында тере-хөлчүлер кедүрлүүшкүннүг ажылдап, СЭКП-ниң XXVI съездизининң, партия ТКнын оон дараазында болган Пленумнарының шиитпирлерин боттандырып турар — деп, колхозтуң үндезилекчилериниң бирээзи, ам совхозта партком секретары А. Ч. Барым чугаалаар болду.

1949 чылдың майда Тере-Хөлге колхозчу 45 өрегe турган болза, ам 1984 чылдың майда совхозта 402 өрege бар. Малының саны 10 мүң ажыг, ниити тарылга шөлү 450 ажыг гектар, аңаа сала, күзүн чажар көк-тараны тарай, мал чеминге амыдай турар. Совхозта күш-ажыл кылып шыдаар кижилерниң чүс дөртеи чыгамы хойжулар, янек, сарлык, чылгы, ниш надарчылары, саамчылар. Тудугда болган совхозтуң өске-даа ажыл-агыйында хей кижилер ажылдап турар. Кедээ ажыл-агыйның специалисте-ри болган башкылар бежен ажыг кижи. Кижи болган мал эмнелгелеринде, суурда болган ферма, бригадаларда садыг черлеринде хей ниитилер ажылдап турар.

Күнгүртүг суур чаартынган. Ам ында ийи түс төөрби ажыг түрттэлга бажыңнары бар. Суурнуң кудумчулары чаагайжыттынып, хөгжүп орар. Сөөлгү чылдарда эвээш эвес бажыңнар немешкен, ам-даа тудары көрдүүген. Ында электростанция, малчыннар турлагларында, фермада шупту оң моторлар ажылдап, көдээде Ильичиниң лампочкалары чайнаан. Ыраккы суур радионуттунган. Москваның төп орбитазындан теледамчыдылгаларны, күнгүртүгжүлер көрүп турарлар.

Совхозтуң экономиказының кол адыры — мал ажылы. Тере-Хөлдүң агаар-бой-дузунуң байдалы амыр эвес. Чайы кыска, кыжы узун болгаш ширии. Малды кадыр-берт тайга, сыннар, даглар ажылдыр көжүп одарладып, ажаап-хайгаараар. Ынчалза-даа бергелерге торлуш дивес кижилер ында ажылдап, эки түнелдерлиг ажылдап болур аргалыын мурнакчыларның дүржулгазы көргүскен. Чижээ, хойжулар А. Иргит, М. Намгай, В. Доржүү олар бо чылын төрүүр чүс хойдан 100 хураганны менди алган. Сарлык кадарчылары Б. Кенден, А. Арзылаң олар төрээн сарлык бүрүзүнүң быжааларын менди камгалап ап турар. Инек кадарчылары И. Артына, С. Чигжит олар хей чылдарда үре-түнелдерлиг ажылдап келген. нер. Саанчылардан аныяк коммунист З. Артына, Т. Билчитмаа, М. Балган, М. Шагдыр олар сүт саарының планның онаалдаларын доктаамал күүседип, чарыштың мурнакчылары болган.

БАШКАРЫКЧЫ КҮШ

Совхозтуң партиязы ниити ажыл-агыйны бедүрүлеп, түзүлгэ адырларын доктаамал ниитилеп ап, идиг-ижидилгелиг ажылды коммунистерге, активке даянгаш чорудуп турар. Партжомунуң хуралдарынга партийжи-организастыг, идеологтуг ажылдың айтырыглары план ёзугаар чугаалажып, директорлуң ням специалистериниң коммунистерниң янзы бүрү айтырыглар талазы-биле дыңнадыларын ап турар.

Совхоз бүдүрелгенниң харыылаалыг участокталында 78 коммунист, 102 комсомолчу бар. Олар — хей ниитиниң ажыл-херектиг башкарыкчылары. «Хүндүлелдиң Демдээ» орденниг эдилекчизи, совхозтуң үндезилекчилериниң бирээзи Б. Н. Тамаа, Күш-ажылдың Кызыл Тук орденниг адыкчызы, сарлык кадарчызы М. Ядам, хоочунар М. Сүрүнмаа, А. Чигден, К. Сурунгур, С. Дамба, К. Монгуш, В. Доржу, Ф. Бетпи олар ышкаш коммунистер, өске-даа хей хоочуннар совхозтуң ажыл-херээниң башкарыкчылары, ашыктарның үлегер-чижектиг дагдынычылары, күш-ажылчы чаагай чанчылдарның дамчыдыкчылары болуп турар.

Ферма, бригадаларда партия эге организациялардың башкарыкчылары ажылының мурнакчыларның салыышкынының түнелиинде Сарыг-Хөл СБФ-зи, Алдыы-Балыктыының хойнат бригадазы, өске-даа коллективтер эртемен ажыл-агый чылын база бо чылдың бирги кварталын чедиишкинниг доозуп, малдың хүр-таагай кыш ажыргап.

КҮЗЭЭШКИН

Совхоз бүзүреллиг бурупгаарлап, быжыгып, беш чылдың онаалдаларын күүседиринче күштүг мөөнөп турар. Амгы үеде оон чылда ниити орулгазы 5-6 мүң хире рубль четкен. Экономиканы хөгжүдүп, совхозтуң кодуреринде арга-курлавырлары хей. Оон-биле кады шиитпирлээри негетпинер чугула айтырыгларның барын чугаалаза чогуур.

Чижээ, совхозтуң ийи-үш чылдарда туруустунуп келген четнестиринг уламындан совхозтуң күүзе мурнакчыларының эң ыол планның онаалдаларын доктаамал күүседип, чарыштың мурнакчылары болган.

БАШКАРЫКЧЫ КҮШ

Совхозтуң партиязы ниити ажыл-агыйны бедүрүлеп, түзүлгэ адырларын доктаамал ниитилеп ап, идиг-ижидилгелиг ажылды коммунистерге, активке даянгаш чорудуп турар. Партжомунуң хуралдарынга партийжи-организастыг, идеологтуг ажылдың айтырыглары план ёзугаар чугаалажып, директорлуң ням специалистериниң коммунистерниң янзы бүрү айтырыглар талазы-биле дыңнадыларын ап турар.

Совхоз бүзүреллиг харыылаалыг участокталында 78 коммунист, 102 комсомолчу бар. Олар — хей ниитиниң ажыл-херээниң

ТӨРЕЛДЕЖИИШКИН

Заксенхаузен. Осло, Ташкент. Немец, норвег, узбек бо үш хоорай боттарын дөртен чыл ажыр алышкы деп санаа чоруур узбек Вахаб Ибрагимовтуң болган норвег коммунист Фридрик Бергстрёмниң салым-чолдары-биле сырый холбаалыглар.

Бо ийи кижи бир-ле дугаарында немец концлагерь Заксенхаузенге дайын чылдарында ужурашкан. Вахабтың-даа, Фридриктин-даа сагыжында ол ужуражышкын балалбас иствн арттырган.

— Бистиң көрүп эрткеннивис хинчектеннишкиннерин болган коргунчуг үүлгединшкиннерин үттуру берге, Ынчан бисти олүм бүргеп алган тургап— деп, 1932 чылдан бээр партия кежигүнү Фридрик Бергстрём чугаалаар. Заксенхаузенге чүс муң ажыг кижини хинчектеп өлүргеп.

Чээрби харлыг Вахабты лагерьже бүттарын сый шаап каанда экжелген, ол дыка үр медерел чок чыткан. Боттарының эштери-биле кады Бергстрем оон денгерлиринге дузалаан. Концлагерьге хоругдаттырганнарны базым санында айыыл бүргеп алгаш тургап. Хепертен Фридрик аар аарый берген. Ынчан оңу Вахаб ажаап тургап. Ол берге уеде оларның ыйыралы төрүттүүгеп. Акыдүмга найырадды олар, арай деп-ле дириг үзүе, мөңгезин-биле эдилзәрни ботботтарынга аазаанар.

Өөнүктер бодунуң сөзүнге шыпчы болганнар. Совет Армия концлагерьнын хостаан соонда, Вахаб төрээн Ташкентизинче, Фридрик Осложе чаныпкап. Үр уе дургузунда олар харылзааны тудуп, боттарының ургларынга болгаш ургларының ургларынга ханы найырадып дамчыдып келгеннер.

Май 1 бүдүүзүнде Фридрик Бергстрём бодунуң ог-бүлези-биле кады Вахаб Ибрагимовка аалдап чедип келген.

ЧУРУКТАРДА: Фридрик биле Вахаб бо ургларының урглары Стиг болгаш Фархад-биле кады; байырлал ёзузу-биле чем делгээн стол артында узбек болгаш норвег ийи ог-бүле (адаанда).

Р. ШАГАЕВТИҢ фотозу.
СЭТА-ның фотохрониказы.

ЭҢ КҮШТҮГ КӨШ ДЭЭШ

Бүгү делегейде шыдыраага ынактар бо чылдың шыдыраада кол болуушкунну— делегей чемпиону Анатолий Карпов-биле чемпионга кордакчы Гарри Каспаровтуң араазында маргылдааны четтикпейн манап турарлар. Моон адаанда Г. Каспаровтуң «Правда» солуңга берген беседазын парладывыс.

— Кордакчы болурунуң матч оюннарын канчаар эрттирдинер, кандыг берге байдалдарга таварыштыңар, кандыр дуржулга немеп алдыңар?

— Мээң матч ойнаар дуржулгам колдуунда чок турган. Оюң бүрүзүнге удурланыкчымны удуп алырынга ындыг-ла бүзүревес турган мен. Чүгле чоорту матч ойнаарының психологиязын билип эгелээн мен. Матч ойнаарының психологиязындан кеңгүс өске, Матч маргылдаазынга хүнүүн-не сээң мурнунда чангыс ол-ла удурланыкчы олуруп турар.

Матч маргылдаазы ойнаарын билип алырының мөңгээ кол чугулазы Александр Белявский-биле ужуражышкын болган. Чүге дээрге оон база матч ойнаар дуржулгазы шоолуг эвес турган. Дараазында оюн мөңгээ кончуг нарын болган. В. Корчной бодунуң назынының иштинде бо матч оюннарынга киришкен бүгү ойнакчыларны каттыштырганындан-даа хөй матч маргылдааларынга киришкен, боор. Баштай Корчной мурнай берген, мөңгээ дыка берге турган. Ынчалдаа удурланыкчымның психологиязын, характерин өөренип эгелээн мен. Сан дециесии бергенде, дайынчы аргаларымны долузу-биле ажыглап эгеледим. В. Корчной аңаа удур туржуп шыдавайн барган.

Василий Васильевич Смыслов-биле матч оюнунуң мурнуу чарыында тренерлерим-биле эрткен матчыга мөңгэ частырыгларымны анализтеп, матч маргылдаазын шын планнап чоруткан бис. Шыдыраанын чогаадыкчы талалары кижиге конгуг таалалды бээр болгай. В. Смыслов-биле матч оюну мөңгэ улуг чеднишкиним болган, ол оюнга элээн каш шынарлыг оюннарны ойнадым.

— Ам силер матч ойнаарының дуржулгазы менде бар апарган, чеднишкиниг ойнап болур мен деп бүзүрелдин-биле чугаалап шыдаар силер бе?

— Ынчанмайн канчаар. Тренерлерим-биле кады маргылдааны бүрүкгаар көрүп, чамдык чазалгаларны кылып, чеднишкинниг ойнап болурумну сөөлгү матч көргүскен.

— Шыдыраа төөгүзүнде чемпионга эң аныяк кордакчы-дыр силер. Чемпионнуң кары база чаа-ла 33 болгай. Шыдыраа оюнунуң назыны аныяк апарганы ол бе? Шыдыраага дуржулга чугула болгай. Дуржулга дораан шангээттинип турары ол бе азы бүгү нарын аргалар оюн үезинде шыдыраа хөлүнүң артынга шинтпирлеттинип турар апарганы ол бе?

— Оюн үезинде шыдыраанын нарын аргаларын шинтпирлээри — шыдыраа уран чүүлүнүң бир кол кезээ болур. Ниитизи-биле алырга аныяк гроссмейстерлер шылгаран турары кестүп турар. Ынчалза-даа кордакчылар маргылдаазы шыдыраа оюнунуг назыны аныяк апарган деп чугаалаар кандыг-даа барымдаа бепбейн турар. Ол дугайын 63 харлыг В. Смысловтуң солуң оюну тодаргай көргүскен.

— Чамдык кижилер күштүг удурланыкчының мурнунга сузу хадый бээр, а бир чамдык кижилер улам сорук кирер болгай. Силер кандыг силер?

— Солуң айтырыг-дыр. Мен шыдыраа ойнап органы, ол санында-ла эң күштүг көш кыдыр дээш кызыдаар мен. Ынчангаш удурланыкчым күштүг бе, кошпак бе, оозу мөңгэ хамаан чок. Ынчангаш күштүг удурланыкчы болза, мөңгэ улам эки. Белетнели кошпак кижи-биле ойнаары солуң эвес-ле болгай. Шымрак удурланыкчы-биле ойнаан, кижи бир-ле чүвени шиңгээдип алыр, бодун база хынап көөр болгай. Сөөлгү уеде мөңгэ кошпак удурланыкчы черле тавышпады.

— Бир эвес чажыт эвес болза, шинтпирлиг матчыга канчаар белеткенип турар силер, Турнир маргылдаалары-рыга киржир силер бе азы кабинетке белеткенир силер бе?

— А. Карпов-биле бистиң байдалывысты деннээри берге. Чүге дээрге оон матчыга баш удур белеткенир үезин четчир. Мен чартык чыл иштинде турупкан мен. Ынчангаш дыштанып алыксаал турар мен. Кол матчыга бодумнуң тренерлеримниң удуртулгазы-биле Азербайджанга белеткенир мен. Турнир маргылдааларынга киржир бодавайн турар мен. Чоокта чаа Буйнога эртер турган куштуг составтыг маргылдаага киржириниден ойталадым. Чаңгыс-ла киржир бодап турарым маргылдаа— ССРЭ-ниң шыдыраачыларының «өске делегейниң» чыынды командазынга удур июньда болур ужуртуг маргылдаазы. Бистиң чыынды командавыска ойнаары — мээң хүлээлгем.

— Хостуг үезеринн канчаар эрттирип турар силер?

— Сөөлгү уеде менде хостуг үе шуут чок деп болур. Бичии-ле хостуг үе тыптырга номнар номчуп турар мен. Кончуг солуң эштерлиг мен. Оларның аразында чогаалчылар, чурукчулар, журналистер, артистер-даа бар. Оларның-биле харылзажыры мөңгэ дыка хөйну берип турар. Үе улам кызырлып-ла одур. Мээң бүгү кичээнгейим Анатолий Карпов-биле матч маргылдаазы ойнаарында мөөнеттинген. Бистиң ужуражылгавысты бүгү шыдыраа делегейн манап турар. Кижилер ол хире манап турда, оны мегелээр арга чок. Тургустуган байдал бүрүзүнде эң күштүг көш дээш ойнаар мен.

Л. ЛЕБЕДЕВ беседазы кылган.

Редакцияга чагаалар

ҮШ ЧЫЛ ААЗААН

Өвүрге диш кылыр эмчилер Кызылдан келир дээнинден бээр үш чыл эрте берген. Бо чылдың эгезинде диш кылыр специалистер келир деп чарладар ниитиинң көскү черлеринге астынган турган. Оон сураг барган. Чамдык кижилер Кызылга чеде бергеш, дижин кылдырар аалчээнде кээрге, янзы-бүрү чылдаганнардан база-ла ол хире хуусааны айтып каар.

Ам суурда диш кылыр специалистерни манаан улуг, бичге кижилер хөй. Республиканың Кадык камгалал министерствозу бистиң бо дилээвисти хандырып, дарый специалистерден чорударын мападывыс.

О. ООРЖАК.

ЧЫГЛЫП, МӨӨҢНЕЛИР

Бистиң бичин суурувуска солуң бети дээрге-де үш хонгаш келир. Суурнуң чурттакчылары солуң-сеткүүлдер-биле хүнүүн танывжары берге. Чүге дээрге чыглып келирге четче номчуттунмас. Ынчангаш дилээривис болза чагыдылгавысты аргалыг-ла болза хүнүүн әкжеп турарын күзээр-дир бис. Бистиң негелдевисти дарый күүседирин районнуң харылзаа белдиринден болгаш совхозтуң удуртукчуларындан дилединивис.

К СОЯН,
Тес.Хемде «Кызыгаар» совхозтуң ажылчыны.

ЧЕТЧЕ КЕЛБЕС

Сесерлиг суурнуң чурттакчылары янзы-бүрү солуңсеткүүл чагыдылгазын чылдың чорудар. Чогум ол бүгү чагыдылгалар ээлерине бүрүн келбес. Ийи-үш чагыдылга кылган улустуң чаңгызы келзе келир. Почтачыдан негээрге «четпес чүвени мен канчаптар мен» деп, каар.

Туран хоорайда харылзаа белдиринің ажылдакчылары чоннуң чагыдылгазын четче чорутпайн турары ол бе?

В. САЛЧАК.

ДЗЮ-ДОГА ТИИЛЕКЧИЛЕР

Дзю-до хүрешке спортчу ниитилеллер аразынга болгаш хүүда шаннадлыг черлер дээш Кызылга болган маргылдаага алдан хире шилиндек спортчулар киришкеннер.

Ийи хүн үргулчүлээн маргылдаанын түңнелинде «Урожай» спорт ниитилелиниң мөгезн Сергей Ендан 60 килограмм чедир деңзилиг спортчуларның аразынга тиилекчи болган. «Динамочүн» төлээлери Орлан Ойдупаа, Геннадий Голованов болгаш «Урожайның» спортчузу Майдыр Кызылоол олар шаннадлыг черлерни эзлээннер.

65 килограмм чедир деңзилиг мөгелеринің аразынга «Урожайның» төлээзи Вячеслав Ондар тиилээн. Ол финалга дуржулгалыг спортчудар Александр Идам биле Сергей Кондрашов оларны арыг октаан.

71 килограмм чедир деңзилиг мөгелеринің аразынга маргылдаа эгезинден түра чидир болган. Чүге дизе ында моон мурнунда болгулаан ындыг хүрештериниң тиилекчилери Виктор Кара-Сал, Юрий Амбас, Виктор Магеря болгаш оон-даа өскелер бар болган. Бо удаада динаможу Ю. Амбас бирги шаннадлы чаалап алган.

СССР-ниң спорт мастерине кандидат динаможу Геннадий Мартемьянов (78 кг) бага тиилекчи болган.

86 килограммдан өрү деңзилиг спортчулар шоолуг хай эвес болган. Мында Иван Хураган «Динамо», Орлан Кыргыс-оол «Спартак» олар тиилээннер. «Тулган мөге» деп атты Г. Мартемьянов чаалап алган.

«Динамо», «Урожай», «Спартак» ниитилелдериниң командалары түс-түзүнде шаннадлыг черлерни эзлээннер.

М. ТУЛУШ.
ЧУРУКТА: В. Ондар
Авторуң фотозу.

ДОРААН ЭСКЕРЕР

Сыстыг-Хем суурда эмнелге пунктузу бар. Эмнелгениң иштп-дашты кезээде арыгсиниг турарын аңаа келген чон дораан эскерер. Ак пөс шывыглыг стол кырында «Здоровье», «Огонёк». «Советский спорт» журналдарны, «Медицинская газета» солуңну чурум-чыскаалдыг делгеп салган. Солагай талада ханада «Санбюллетеньни» азып каан. Ында чонга ажыктыг сумелерни шеверген, тодаргай бижээн. Бо эмнелгенин Рита Коловна Шожукпан эргеленчилеп турар.

Рита Коловна Кызылдың медицина училищезин 1975 чылда доозкан соонда, Тоора-Хемге үш чыл ажылдаап, Сыстыг-Хемге келген. Ол үеден бээр эмнелге пунктузунуң ажылын сегиндип, харыысалгалыг чоруун көргүзүп чоруур. Ук суурда 300 ажыг чурттакчы бар. Эмчи оларның кадыкшылын доктаамал хайгаарап, бажыңнарынга чедип, беседалажып турар. Не-чаштарның дандыын тургузып, чаштарга ай санында чугула тарылгаларны чорудары чанчыл болу берген. Эмнелгениң эмнербилге хандырылгазы үзүктелбейн келген. Онаашкан ажылынга кызымак боорга, чөн ону хүндүлээр.

Т. КЫЗЫЛ-ООЛ.

Эмчиниң сүмези

АНЫЯК ИЕЛЕРГЕ

Ие болуру хүндүлүг хүлээлге. Херээжен кижиниң ие хүлээлгези уруг тыптып турда-ла эгелээр. Келир үеде төрүттүнер урутнуң кадыы, өөрүлдези авазының саатты турар үеде арыгшеверни сагаапындан, анаа белеткелинден хөлчок хамаарыжыр. Хүн чурумун шын сагыыры эргежок чугула. Арыг агаарга доктаамал селгүүстээри, хонукта сес шак удуп дыштанары болгаш сула шимчаашкиннер кылыры ажыктыг.

Саатты иелер урут чемгерериниге бүгү тала-биле белеткенир ужурлуг. Чиикпээрге, эмнелерни баш бурунгаар арыг холдар-биле нүүп, допшуларын савандыг сут-биле чуп, кадыг чоттунар аржыыл-биле дүрбүүрүн утпанар. Недер идиктеп хостуг белгош чиик болур ужурлуг. Сааттангаанының баштайгы айларында түүлүк иелерге чаш ойтур. Оон сөөлүүредир сүттен кылган чемнер: аарыкы, простокваша, сүт база ногаа, фрукт аймаан хөйну чемге кирерни ажыктыг. Арага, ажыг дустуг чемнер болгаш хөлүн артпар чигирзиг аъш-чем ижип, чип болбас.

Аныяк иелер бир дугаарында дараазында түүлдерни белеткеп алыры чугула. Чуга 12—15 төрген. Чымчак дуктүгүр пестеп 6 төрген, белги төргээр 15 чымчак пес. чуга болгаш чылыг сес хөйлеп база үш бөрт. Оон ангыда хөвеңнин болгаш чуга чоогланнар, үш ак чоорган, клеёнка белеткээр. Аптечка албан турар.

Божуурунуң бетинде ийи неделя артканда аар чүве кодуруп болбас. Чаа сатнан черлеткенир үжүрлүг. Чиикээрге, эмнелерни баш бурунгаар арыг холдар-биле нүүп, допшуларын савандыг сут-биле чуп, кадыг чоттунар аржыыл-биле дүрбүүрүн утпанар. Недер идиктеп хостуг белгош чиик болур үжүрлүг. Сааттангаанының баштайгы айларында түүлүк иелерге чаш ойтур. Оон сөөлүүредир сүттен кылган чемнер: аарыкы, простокваша, сүт база ногаа, фрукт аймаан хөйну чемге кирерни ажыктыг. Арага, ажыг дустуг чемнер болгаш хөлүн артпар чигирзиг аъш-чем ижип, чип болбас.

Аныяк иелер бир дугаарында дараазында түүлдерни белеткеп алыры чугула. Чуга 12—15 төрген. Чымчак дуктүгүр пестеп 6 төрген, белги төргээр 15 чымчак пес. чуга болгаш чылыг сес хөйлеп база үш бөрт. Оон ангыда хөвеңнин болгаш чуга чоогланнар, үш ак чоорган, клеёнка белеткээр. Аптечка албан турар.

Божуурунуң бетинде ийи неделя артканда аар чүве кодуруп болбас. Чаа сатнан черлеткенир үжүрлүг. Чиикээрге, эмнелерни баш бурунгаар арыг холдар-биле нүүп, допшуларын савандыг сут-биле чуп, кадыг чоттунар аржыыл-биле дүрбүүрүн утпанар. Недер идиктеп хостуг белгош чиик болур үжүрлүг. Сааттангаанының баштайгы айларында түүлүк иелерге чаш ойтур. Оон сөөлүүредир сүттен кылган чемнер: аарыкы,

ТУЛУП ЧҮЪКТЭЭН БӨРҮ

Болган таварылга

Бистиң черге кыш, чай чок бөрү-биле демисежир аңчы чүрттап чораан. Оон адын Мөрзекей дээр. Бөрү-биле акташкан ол аңчы назыпының иштинде чеже хире араатаннарны узуткаанын санаары берге. Чаңгыс-ла катап Мөрзекей аңчы-биле аңнаар аас-кежик менээ таварышкан. Майның баштайгы хүннеринде тайга кезип, бөрүлер изи-биле артсын ажыр, хемнер кежир үлүүн чораанывысты мынчага утпас мен. Аңчының амытыны безин хыл кырынга кедип, айыылдыг сегиргин алышкынының, чамдыкта муңгаранчыг-даа, хөглүг, чаптанчыг-даа ужуралдарның дугайында ол чугаалаар турган.

Мөрзекей ашак улуг бора аңдын мунуп алган чорту-ун келгеш:

— Че, дүңмам сенде эки боо-даа, аът-даа бар-ла болгай, аңаа чүнү кылыш олурар боор, ийи-үш хонук чорту-ун көрээлем—дээш, башкы Танды сынарын одурту көргүлей-дир.

— Ам мынчан канчап аңнаар. Аңнар төрүүр четкен эвес чүве бе? Аң төрүүр четкен эвес, харын бөрү ам төрээн болгай, оларның ам хирээнде-дир ийин. Бөрүнүң нежин-даа, а харын дириг-даа дужаарга шаңналы бегин бар болгай. Оларны каяаның тывары, бергеш ыйнаан — дидим.

— Ол-даа ажырбас, оларны чем билир-дир мен ийин. Дээр база бүргеп келди, ам часкы өлүген хар черле чаар-дыр ийин — дээш, мени шуут-ла кынчыктырбайн са сургааш, эртен эрте чоруур кылдыр күткүп кагды. Эртенинде эртежик-ле аът-топпыкаш. Белдир-Тайга, Шеттиг-Оорга кайы сен дээш, хаптывыс. Ол-ла чорун ора орук ара аалдарга дүжеринивис:

— Бөрү-даа бергедедя-ле. Дупеним-не коданнаар, эртен көөрге, канчап-даа турда, бирөзни-ле чара соп каан чыдар. Олар бо Шеттиг-Ооргада төрээн хире. Харын барып кырып каап көрүүр—деп, сүмелей-дирлер. Шеттиг-Оорга үжүнга кежээ орайтады четнеш, анаа барып одагланып, куу сыраны доораашы, кызырады одап алгаш, хола пашка шайны хайындырып алдывыс. Аңчы кижиниң чаңы черле ыыдыг. Хайның келген шайны ижериниң мурнунда оран-таңдыга чалбарып чажар. Мөрзек аңчы ол-ла чаңы-биле тура халаап, хайындырган шайны хымыжыбиле бичиилеп үзуп, долгаанып тургаш, чүк-чүкче:

— Өршээ, оран-таңдым, колданып-дилеңип чор мен, ол мыйыстыг өрген мыйыстыңдан чүл? Азыг-дишпиниң, сарбагар дыргактыңдан чүл? Авырап, азырап менче-ле көрүүп көр, албодумчу, ажы-төлүмнү улуг адаанга олуртуп өршээ. Бээр көрген мээңнге, аар инде аргапта кайгамчыктыг мараң хаптап, кундустарың кулаан кумнап өршээл — деп, оон-даа өске хөй-ле сестер йөрээп, — че, ам шайлап олургай-ла — дээш ийим эгеледи.

Мен база-да шайлап, ийилээ хөөрежип, чугаалажып олур бис. Ынчап олурувуста дүн орайтаан, аъттарывыс оътқарып каапп, улуг от чанында чыткылап алганывыста улуг-ла үр болбаанда киин алгырган ышкаш болду. Бо түү болду дишкеш, ковайын олурүп алгаш, топтап дыңнаарывыска бистен ырак эвесте өрү бөрүлер улужадыр. Каранғыда аъттар хойгузуп, кижи чадагладып каап, халап болурүйпа дээш, тура халааш одувусту оондаа чырыды одап каап, чыдып алдывыс.

— Чаапса, эртен саазын дег харга истеп чедер эвес бис бе?— дижип, чыткаш, удугулап каап-тыр бис. Эртен оттуп келириивиске шынап-ла хар чаапкап, истеп болур. Эки хүн үнген-дир бис, ам черле болу берген эвеспе дижип улуг-ла далашпайн маажым чемнеңнп алгаш, аъттарны эзертенгеш хемни өрү чортуптувус. Улуг ыравайн чорувуста ийи бөрү изи Шеттиг-Ооргаже үнген чыдыр.

— Аъдың анаа баглап каап изи-биле чадаг чорувут. Оваарымчалыг чор, кижиже халыпа хөнүү эвеспе. Аңыылдыг болгай. Аъдым дытка баглап каап ооргамда боомну дүжүргеш, чүгле мажы базар кылдыр белеткээш, ис-биле аъргапы одурту чоруптум. Бөрүнүң изи үне халып чоруй баргап болду. Корга-корга хирээнни бакылап дыңнаарымга оолдары ында сыгайның чыдырлар. Ам-на эжимни кыйгырдым.

— Хирээн кайда чыдыр, кайы хире ырак ирги, ханы болза казарга берге болду бе?— деп, аңчы чугаалаңып олур. Ыяш алгаш, суп көөрүмге метр бичии-ле ажыг хире. Пеш дөзү кургаг күдүрээ черни үнгүрнүң кырындан тепсеп тургаш. тазын тыпкаш бичии казып чорумда шынап-ла дораан-на дешти берди, аштап каапталырымга бо-ла чиригайпчып чыдырлар.

— Чеже-дир че?— дээш эжим олуруп алган. Бирээ, үш, дөрт, беш, алды, чеди дээш он ийиге чедир санадывыс.

—Мынча бөрү өзүп келген болза чүнү арттырар. Кодан хойга таварышса когун үзер. Ынчаарга ийиңп дириге ап алырыл. Ийилээ ыттар кылдыр азырап-даа көргей-ле бис — деп, эжим саналдады. Ынчангаш ескелерни соккулааш, союп алгаш чоруткаш, хемге кирип кээп турувуста орайтаан. Болаага хонуп алгаш эртен эрте өрү каттардан андан көрүптээли деп дугуруштувус. Ынчап олурувуста хеп-хепертен аъттарывыс кизир-кызыр хойган соонда, бөрү бо-ла арте халыды. Оон алгыржып, кышкыржып, аъттарывыс одаг чанынче чоокпулады өртеп алгаш, үйгу чок тура хондувус. Бөрү оолдарын сүрүп турары ол-дур деп, анчы чугаалады. Даң адып, чырып кээрге ам-на шимээн чок. Эртен чоруурда ийи дириг бөрү оолдарын анчы ышпаш сугар түлүп хавынга сукказ, тал доорзунга сөлып кагды. Ынчангаш аътгарывыс ак черге аппаргаш киженнегилээш, өртегилээш аңнап чоруптувус. Кээримге эжим чедип келген, арнын көөрүмге бир янзы корткан хевирлиг олур.

— Демин-не келгеш ынны маңап олурдум. Мен-даа бо бежен хар ажып, башкы содгу таңдыларга үжендерген чылда анай кара чажымдан бо кырааже чедир маңап келгеш, мындыг хайбачыттыг чүвеге-даа ужуражып көрбээн мен. Күш-хүнеминиң, паш-савазын түлүп хапта чүүктеп алган бөрү көрдүм. Ол хавы артындала мээң түлүп хавым-на хөвээр, ала түлүп болду. Бо чанында чеже чаш мөрөй олурген кижи мен, оларнын хинчээ четкени ол-дур ийин. Ол ам арта мени кыжырып, ала түлүп артынып алган. Мен ам кайын дирит үнер мен. Дүүн черле хамык түве аайлажып, 12—13 бөрү олурүп турган-дыр бис. Артында-ла ийни дириге азыраар деп, кажан, каяа бөрү оглун ыт кыдыр азырап аксым амдажааныл — деп бодун кончуттунуп, артындала дернде берген олур.

— Чоп боолаппадың — дидим.

— Ону канчап боолаар чүвел? Бөрү боп хуулуп алган оран ээзи-дир.

— Паш-савазын суп алган деп канчап билдиң.— Билбейн канчаар. Маңнаарга кангырткайның. дагжап чорбадыве. Че, кижи байысаап турба. Дүргеп чанаалы — дээш чорупту. Ол ийи дириг чүвени барган олчаан согаардыр деп чоруп олурду. Күдүргай черге дораан-на келдивис. Одаг чанынга түлүп хапка ийи бөрү оглу кайда боор? Чок. Иези одаг чоогунга чаштып чыткаш, бис чоруй баарывыска оолдарын хавы-биле оорлап чүүктеп алгаш, халып бар чыткаш аңчыга тапарышканы ол боол-тур. Аңчы аяан, омактын база ол хавынга суп каан чүве-дир. Аңчы ам каап хомудан:

— Кулугурну өкпе-чүрээн чыта адып каар чүвемни. Түлүвүмүну, аяамны, омаажымны. Че, канчаар бо удаада сөөнин-дир, хүн ийин болгай, маңа чурттаалган ам-даа ырак болгай. Чыгыражыр хүнүвүс бар-ла боор. Бөрү оолдары мөрөктөрге чүүктеп каар кижи— дыы-сураа үнген аңчы Мөрзекей мен эвес-ле болгай мен.

М. ЧҮЛЬДҮМ.

КИНО

МАЙ 17-ДЕ

«НАЙЫРАЛ»: «След россомахи» 15.10, «Волчья яма» 9.30, 12.10, 17.00, 20.00 шактарда.

«ПИОНЕР»: «Это было в разведке» 9.30, «4:0 в пользу Танечки» 10.50, 13.10, «Признать виновным» 15.00, 17.00, 18.50, «Выстрелы за деревней» 21.00 шактарда.

«КАА-ХЕМ»: «Прошлое было ошибкой» 15.00, 16.50, 18.40, 20.30 шактарда.

«ВОСТОК»: «Дело для настоящих мужчин» 15.00, 17.40, 19.30 шактарда.

«ЧАПГЫ»: «Живые и мертвые» 15.00, 18.00 шактарда.

«ЕНИСЕЙ»: «Пираты XX века» 19.30 шакта.

ТВ

МАЙ 17-ДЕ
БИРГИ ПРОГРАММА

МОСКВАДАН

8.00 — «Ут». 8.40 — Эртенги гимнастика. 8.55 — «Лесные путешественники». Мультфильм. 9.15 — «Государственная граница». Уран-чечен телефильм. Бирги фильм —«Мы наш, мы новый...». 1-ги сериязы. 10.20 — Харылаалар, горнистер! 11.00 — Медээлер. 11.05—14.15— Чаңсар. 14.15— Медээлер. 14.35 — Эртем-шинчилиг фильмнер. 15.15 — Паустовскийни ончуп ора. 16.15 — Эрги Азербайджан музыканың театры. «Ирс». 16.45 — «До шестнадцати и старше». 17.30—«Шыдыраа школазы». Разрядтыглар класы. 18.00 — Д. Кабалевский. Концерт. № 2. 18.30 —«Пойдём, увидишь». Документалдыг телефильм. 18.45 — Бөгүн делегейде. 19.00 — Делегейниң чадаг-терге чарыжы. 19.20 — «Миллионнарның ченнчи университеди». Школа — кижиниң чогаадыкчы идепкейинин тургустунарының эң кол чадазы». 19.50 — «Государственная граница». Уран-чечен телефильм. Иянги фильм — «Мирное лето 21-го года». 1-ги сериязы. 21.00—«Ут». 21.35 — Тайбың болгаш аныяктар. 22.10 —РСФСР-ниң улустуг артизи Ю. Марусяниң концерти. 23.45 — 23.05 — Бөгүн делегейде.

ИЯНГИ ПРОГРАММА

МОСКВАДАН

8.00 — Эртенги гимнастика. 8.15 — «Противовес Коновалова». Документалдыг фильм. 8.35; 9.35 — Физика. 6-ты класс. Энергия болгаш аажок. 9.05; 12.35 — Испан дыл. 10.05 — «Знание — сила». Эртем-шинчилиг журнал. 10.35; 11.40 —Н. Гёте. «Фауст». 9-ку класс. 11.05 —«Автоматчыдыла: артемниң болгаш шинчилелиниң айтырыглелери. Үшкү дамчыдыла. 12.10 — Зоология. 7-ги класс. Ч. Дарвинниң эволюссу теориязы 13.05 — «Военрук Барановскийни». Москваның № 167 школазының шериг удуртукчузунун дугайында телеочерк. 13.50 — «Этот горячий мир». Эртем-шинчилиг фильм. 14.10 — «Отпуск, который не состоялся». Тайылбыр онжиктерлиг уран-чечен фильм. 15.25 — Делегейниң музейлер хүнүнге. «По музеям мира». Канотайылыыр. 16.10 —Медээлер. 16.15—18.00 — Чаңсар. 18.00 — Медээлер. 18.20 — «Тарланы». Документалдыг фильм.

КЫЗЫЛДАН

18.30 — «Спорт» Совет Тыванның 40 чыл оюнга тураскаатканы чайгы спартакиада. Дзюдо хүреш талазы-биле республиканың бирги черн дээш маргылдаа: 19.00— «Служат братья на границе». Телефильм. 19.15 — «Азия төвү». 19.45 —Телемедээлер. 19.55 — Чарлалдар.

МОСКВАДАН

20.00 — «Тамчыктыг удуур, чаштар!». 20.15 — «Дем каттыштырылгазы». 20.45 — «Ярмарка цветов». Документалдыг телефильм. 21.00 — «Ут». 21.35 — «Схватка». Уран-чечен телефильмниң премьерязы. 2-ги сериязы. 22.40—23.30 — «Силер ону шыдаар силер».

Редактор В. С. ШАРАВИН.

АГААР

Бөгүн республикага чүге булуттаар, чагбас. Сөңгү-барының чүктен хаттың дүргени секундада 5—10 метр. Дүне 1—6 градус соор, чамдык черлерге 0—5 градус чылыыр. Хүндүс 16—21 градус чылыг.

Кызылга чагбас, сөңгүчөен чүктен хаттың дүргени секундада 5—10 метр. Дүне 0 градус хире соор, хүндүс 18—20 градус чылыыр.

Редакцияның адреси: 667000. Кызыл, Шеттиктп болгаш Кравченко кудумчузу бажың № 3 Телефонпары: Редакторнун 2-24-63, редакторнун орлакчыларының 2-35-24, 2-25-54, харыысалгалыг секретарының 2-23-35, секретарлатың 2-23-35, партийжи аймыдыраа болгаш улетпүр киллистериниң 2-31-75, пропаганда болгаш совет тургузут киллдстериниң 2-37-13, чагаа киллдзиниң 2-41-27, информацпя киллдзиниң 2-20-60, культура киллдзиниң 2-23-54, кедээ ажыл-агый киллдзиниң 2-21-47, корректорларның 2-27-41, бухгалтерияның 2-12-45, солун келбейн барганда 2-32-75 телефонче долгаар.

Солун неделяда 6 катап үнер.

Чагыг № 1064

Тыва АССР-ниң Ном үндүрер чер, полиграфия болгаш ном садыының херектериниң таварыг-биле күүгүс комитединиң тиштелфениези. Кызыл: Шеттиктиң болгаш Кравченко кудумчузу, бажың № 1:

ТС — 00954.

Бүгү чурттарның пролетарийлери, каттыжыңар!

ШЫН

СЭКП Тыва обкомунуң, Тыва АССР-ниң Дээди Соединиң болгаш Министрлер Чөвүлелиниң органы

№ 115 (12505) | 1984 чылдың май 18, пятница | 1925 чылда үдезидеттинген | Өртээ 3 нов.

Шалыпчы күш-ажылывысты — юбилейге

ОРГАНИЗАСТЫГ ЭГЕЛЭЭН

Ол бирги беш чылдың дөртүү чылында Сүт-Хөл районда Карл Маркс аттыг совхозтуң чер ажылдакчылары бедиткен социалистиг хүлээлгелерни алган. Тараа культураларының гектардан-на 15, картофельдиң—85, ногааның — 145, чаңгыс чылдыг сигенниң — 17 центнер дүжүдүн өстүрери көрдүнген.

Сесегениң бот-орулга-чарылгалыг трактор-хөвү бригадазының механизаторлары боттарының хөвү турлаан бо чылдың часкы хөвү ажылдарынга хынамчылыг белеткеннин столовай, чүвараанның ажылдап турар, ниити чүргүлгә баажыды, ыяш-бүлүү шинээлыг сен-

теттинген. Механизаторлар аразында калбарган социалистиг чарыштың чаңгыс аай негелделерин, оларның хүлээлгелерин ханада аскан. 1984 чылдың часкы, чайгы болгаш күскү хөвү ажылдарының технологтуг картазын аскан. Чаңгыс сеспе-биле чүтаалаарга, бо чылын хөвү турлаа эки деңгээ-тинген.

Хөвү турлаанда хаара түттүнган механизаторлар ам часкы хөвү ажылдарын кыска хуусаада, бедик агротехниктиг байдалдарга чорударынче боттарының бүгү күжүн моонаазын. Оларда тос трактор агрегады ажылдап турар. Ол агрегаттар-биле 1100 га черге шык базырыышкынын чоруткан.

Ажыл-агыйда ниити таврылга шөлүү 3161 га. Оон 589 газы суггаттыг чер, а артканы кургаг хөвү зоназынга хамаарыжыр. Орта бедик агротехниктиг ажылдарны чорудары негеттинер. Ол черлерге тараа болгаш мал чемнинг культураларын тарыыр. Аңаа чаштыралары-биле 60 тонна кызылтас, 150 тонна сула, 3 тонна чиңге-тараа үрезинниң болгаш оскө-даа культураларның бедик кондициялыг үрезиннерни үруп алган. Ол үрезиннерни ам хораанап турар.

Агрегаттар-биле хөвү турлааның аразынга механизаторлар сеөртүүнге тускайлаттынган бир автомашинаны быжыглаан. Ол автомашина-биле эдлчег бүрүзүнде механизаторларны шинээ-аңы-чем, кижер суксун аймаа-биле база донтаамал хандырып турар. Механизаторларның ийи эдлчег-биле ажылдаарынга ниити саны четчир. Оларга ол совхозтуң базазында каш чыл бурунгаар тургустуган трактористер курузунуң курсантылары боттарының практиказын арттырер дээш чедип келген. Оларның ажыл-ижин бо курстуң башкызы Кошкар-оол Сат башкарып турар.

Кукурузачыларның, суггатчыларның болгаш ногаажыларның бот-орулга-чарылгалыг үш звенозун тускайлаттынган бир автомашинаны быжыглаан. Ол автомашина-биле эдлчег бүрүзүнде механизаторларны шинээ-аңы-чем, кижер суксун аймаа-биле база донтаамал хандырып турар. Механизаторларның ийи эдлчег-биле ажылдаарынга ниити саны четчир. Оларга ол совхозтуң базазында каш чыл бурунгаар тургустуган трактористер курузунуң курсантылары боттарының практиказын арттырер дээш чедип келген. Оларның ажыл-ижин бо курстуң башкызы Кошкар-оол Сат башкарып турар.

Кукурузачыларның, суггатчыларның болгаш ногаажыларның бот-орулга-чарылгалыг үш звенозун тускайлаттынган бир автомашинаны быжыглаан. Ол автомашина-биле эдлчег бүрүзүнде механизаторларны шинээ-аңы-чем, кижер суксун аймаа-биле база донтаамал хандырып турар. Механизаторларның ийи эдлчег-биле ажылдаарынга ниити саны четчир. Оларга ол совхозтуң базазында каш чыл бурунгаар тургустуган трактористер курузунуң курсантылары боттарының практиказын арттырер дээш чедип келген. Оларның ажыл-ижин бо курстуң башкызы Кошкар-оол Сат башкарып турар.

Ногаажыларга 16 га ногаа шөлүн тускайлап берген. Оларның ажыл-ижин Анай Ондар удуртуп турар. Звено кежигүннери 2 теплицада рассаданы олуртнан. Үези келирге, ногаа шөлүгө оны тарай олуртур.

Ажыл-агыйда часкы хөвү ажылдарынга хаара түттүнган чер ажылдыгларның иштинден хүнүү мурнакчыларынга механизаторлар Маспык-оол Монгуш, Болат-оол биле Алдын-оол Ондар-лар; суггатчылар Дамдын-Билчей Ондар, Даржаа Кувааг; ногаажылар Лена Монгуш, Мерген Ондар болгаш Салбакмаа Монгуш база кукурузачы-механизатор Бичиңжик Иргит дээш өскелер-даа хамаарыжыр.

А. МОНГУШ.

АРЫСКАНДА ХОВУ АЖЫЛДАРЫ

Улуг-Хем районда «УТКА 25 чылы» совхозтуң Арыскан салбырында № 2 хөвү-тракторлу бригадазының механизаторлары, тараажылары часкы хөвү ажылдарын организастыг чорудуп турар. 6 хүн иштинде 1141 гектарның шыгын базырып доозаан. Ол ажылга Т-150 тракторунуң башкарыкчызы Михаил Хавва алды ажыл хүнүнде 252 гектар шык базырар нормазын 384 гектарга азы 131 хуу күүсеткеш социалистиг чарышка мурнап, шаңналдыг черий эдлээн.

Эрткен күүнүң тараазы 221 гектар шак-тараа шөлүүнге минералдыг чемишчидилгени чаштырган. Оон аңгы 309 гектар тараа шөлүүнге минералдыг чемишчидилге чаштырылгазын шыгын хуусаада база доозаан.

Чемишчидилге чаштырар ажылга аныяк тракторист Александр Кошкендей, совхозтуң хөвү чолаачызы Сергей Шоюр-оол, чүдүрүкчүлер Алексей Сат, Борис Доспан, Василий Бадыгыр экө ажылдааннар.

Бо хүннерде часкы аңгыс аңдарылгазын база чорудуп турар. Чаштырылганы эгелээн.

Салбыр баштаар чери суггат ажылынче кичээнгейни күштелдирген.

Шык база тарымал сиген шөлдериниң суггарылгазын чорударынга бир звенону, суггатчыларны четчелеп тургускан. Звено удуртукчузунга хөвү суггатчы-механизатор Күш-ажылдың Кызыл Тук орденниң эдилекчизи Минчиир-оол Сырбыкайны томуйлаан.

Суггатчы звенога «Беларусь», бульдозерлиг «ДТ-75» тракторларны тускайлап берген. Оон түнелинде суггатчылар Кезек-Теректе, Инек-Дашта 222 гектар сиген шөлүн суггарган. Суггат ажылы кидин түлүктээн болгаш Көктүг-Алаакта ол ажылды бо хүннерде уламчылавышаан.

Салбыр бо чылын 35 гектар шөлге картофель тарылгазын чорудар. Тараа болгаш картофель тарыыр шөлдериниң аңгыстарында көстүп чыдар даштарны, чаштырылгага шаптыктыг ыяштарны, хараганнарны арыглап аштаар сөрүлга-биле хержээженнерден, аныяктардан тускай аштакчы звенону тургускан. Оларда МТЗ-50 тракторлу бижыглаашаан. Звено удуртукчузунга хөвү механизатор, Арыг-Үзүү көдээ Советтиң депутады Николай Баазыкты томуйлаан. Ук звенонуң кежигүннери бо хүннерге чедир дыка хөй гектар аңгыстың болгун, даңзын арыглап, сөөртүп төккен. Ол ажылда улуг назылыг кижилер Чооду Бичел, Валентина Намчалдай аныяктарга үлегерин көргүзүп, ажылдап турарлар.

Т. ОЧУР-ООЛ.

СӨЗҮҢ ЭЭЛЭЭР

Хөөчүк коммунист С. С. Сүрүннүң күш-ажылчы дуржулгазы байлак. Аныяндада Өвүр, Бай-Тайга районнарга ажылдап, партия эге организациязының секретарьлап, колхоз даргалап-даа турган.

Агроном эртемниг кижи болгаш ол «Шекпээр» совхозтуң Аянгатты салбырынга чер ажылының культуразын бедидер талазы-биле ажылдарга улуг сонуургалбиле үлүүн кирип чоруур. Оон удуртқан салбыры эрткен ажыл-агый чылын эки доозаан. Бо чылын тараажылар 485 га тараа культураларын, 30 га картофельди, 55 га хөй чылдыг сигеннерни тарыыр. Күрүнеге эът, дүк дүжаар, малдың чаш төлүн камгалап алыр талазы-биле сорулга улуг.

Бо бүгү ажылды салбырның удуртукчулары, ында партия эге организациязы, көдээ Советтиң күүскому, хөй-ниити организацияларыбиле бир деминг чорудуп турар.

«Совет Тыванның 40 чыл оюнга —шалыпчы 40 неделя!» деп шалыпчы эдлчегге кириштинаан, салбырның тараажылары часкы хөвү ажылдарын эгелээн. Олар чер ажылының культуразын бедидип, ылаңгыя суггаттыг черлерни шуптузуун ажылдаар сорулганы салган.

Д. САЯЯ.
Барыын-Хемчик район.

БАШТАЙГЫ БЕШ ХОНУКТАН-НА

Тожу районнуң девискээринге бо чазын күштүг соок, когурум хат хөй хонуктарда үргүлчүлеп, келек-келек хар чаттылап каап турза-даа, «Тоора-Хем» совхозка часкы хөвү ажылдары эрткен чылдыындан ийи-үш хонук эрте эгелээн. Оон-биле ында чайгы болгаш күскү чер андарылтазының үезинде тарылга шөлүнүң кол нуруузун белеткээнин ховуда ажыл-херекти дүрегледириинге ажыктыг болган. Районда эң тараалап, улуг девискээрлиг Чалың-Шөлде механизаторларның ажыл-ижи хайыыкаан.

Хөвү турлаа Сайлыг-Хөл багай эвес деритгинген. Ловун, плакат, көргүзүг самбызы механизаторларның ажыл планцары астынган. Кызыл булуңга кижону көргүзүп, лекция, беседаны эртирип турар.

Баштайгы беш хонуктанна ажыл-ишчилериниң социалистиг чарыжының түнелин үндуруп эгелээн. Трактористер Григорий Бараан, Борис Лузу, Маады Михаил, Геннадий Сонгулда, Борис Биче-Хоор, Валерий Бараан олар нормазын хүнүнде 110—115 хуу күүседип турарлар. Мурнакчыларга социалистиг чарыштың негелделерин ёзугаар анша шаңналып болгаш кызыл тукчуганнарны тывысаан.

Черни ажылдап кылырының код белеткел ажылдарды доозугуу билек, механизаторлар тараа чаштырылгазынче кирипкен. Шолдуң үей кежинге сула чаштырары нөрдүнген.

А. НУГУУРАК.

ТӨЛЕПТИГЛЕРНИҢ БИРЭЭЗИ

Барыын-Хемчик районнуң орук септелге-тудуг эргелелиниң № 3 участогунда чээрби ажыг чыл ажылдап турар Овал Халбың-Кулаевич Хомушку бо девискээрде оруктарның шуптузуун тудушкан. Баштайгы чылдарда ол ДТ-54 дээш трактор ну башкарып турган. Ол чээрби чыл иштинде кандыг-даа трактор ну мурнуп каапкан.

О. Хомушкунуң ажылдап турар участогу райондуң төгүүлелиниң № 3 участогунда чээрби ажыг чыл ажылдап турар Овал Халбың-Кулаевич Хомушку бо девискээрде оруктарның шуптузуун тудушкан. Баштайгы чылдарда ол ДТ-54 дээш трактор ну башкарып турган. Ол чээрби чыл иштинде кандыг-даа трактор ну мурнуп каапкан.

Мурнакчы ажылчын Совет Тыванның 40 тыжын төлептиг күүнүнүңдээ ажыг-аңгыдаа ажылдап турар.

Хөөчүк оруктуг хөй-ниити ажылынга идепкейлиг киржип турар. Ол — прораб, ышкаш комитединиң көжигүнү. Ол 1-дүгү дүрүмнүг дорт-

С. СЕРИН-ООЛ.

УЗУН, БЕРГЕ ОРУКТАП

«Мурнакчы» совхозтуң чолаачызы Багай-оол Күскүлүк үзүн, берге оруктарга чорун турар-даа бол, машиназынга маңнаар болгаш турушкунга таварышпайн келген. Ол кывар-чаар материалдарны үрүлчүнүң камнап ап турар.

Чээрби беш чыл ажылдаан мурнакчы чолаачы Совет Тыванның 40 чыл оюн таварыштыр бедиткен социалистиг хүлээлгеңе алган ажылдап турар. Ол апрель айның планын чеднишкинниг күүсеткен.

Б. АК-ООЛ.
Бай-Тайга район.

ҮЕНИ МУРНААН

«Сибирьтехмонтаж» трестиң Тывада кежүп чоруур механизататтынган колонназында Вениамин Иванович Мусахранов удуртқан бригада ай санының бүдүрүлге планын доктаамал ажыр күүседип келген. Макталга телептиг септекчи-монтажниктер бо чылдың эгезинден ноябрь айның баштайгы хүннеринге чедир күш фабриказында 42 муң күш турар чернин дериг-херекселерин эптеп салганнар. Олар анда 5700 шак ажылдаар турган, 4963 шак үени үндүрген, барык чедичүс ажыг шак камналгалыг болганнар.

Шалыпчы бригада бо хүннерниң Элегес-Аксының хаяа материалдар заводунуң ногаа-ногаа цехтериниң монтажының, аас дериишкинин чедирип турар. Мурнакчылаанның удуртуун бөлүк турар Александр Викторович, Юрий Кузнецов, Вениамин Мусахранов, Юрий Грязнов болгаш өскө-даа монтажниктерниң ак сетилдиг ажылы чагыкчылаарның үнелээшкинин ап, макталып турар.

ИЙИГИ РАЗРЯДТЫГ

Бистиң республиканың 40 чыл юбилейи хүн келген тудум улам чоокшулап орар. Бо байырлалга үткүштүр боттарынга алган социалистиг хүлээлгелерин ай, квартал санында күүседип турарларның саны өскен. Чижээ, Александр Безбородовтуң ажыл-херээ өскелерге үлегерлиг. Аныяк ажылчының допшу намдары 1981 чылда эгелээн. Ол —ийиги разрядтыг автослесарь. Оон терээн коллективи — «Сельхозтехкурюмнуң» автобазазы.

А. Безбородов бо чылдарның дургузунда моторомеханиктиг цехке ажылдап турган, ёзулуг ажылчын кылдыр дадыккан. Будүрүлгениң мурнакчызы хүн ногмазын доктаамал 17-20 хуу ажыр күүседип турар. Ол бодунуң шалыпчы ажыл-херээн төрээн Тывазының 40 чылынга тураскаадып турар.

Д. САЛЧАК.

БЕШ ЧЫЛДЫЫН КҮҮСЕТКЕН

В. И. Ленин аттыг «Тыва даг-дүүру» комбинаттың транспорт цехиниң хөөчүн чолаачызы коммунист Григорий Лаврентьевич Карпов күш-ажылчы чедиишкинин чедип алган. Ол беш чылдың эрткен үш чыл дөрт айлапында 664,2 муң тонна даг массазы сөөртүкеш, бодунуң хуусаа беш чыл планын хуусаа бе-

тире күүсеткен. Ол 1,5 муң күбэй тонна дүүгүлгэзын, дыка хөй кывар чүүлдү коомай алган.

Г. Карпов транспорт цехтеде ам он бир чыл ажылдап турар. Ол ында ажылдаан хүнүнден эгелээш, бодун бижыг сагыыга чүрүмнүг, ажыл-херээнге бердинген, техниканы эки билир,

ҮЕНИ МУРНААН

«Сибирьтехмонтаж» трестиң Тывада кежүп чоруур механизататтынган колонназында Вениамин Иванович Мусахранов удуртқан бригада ай санының бүдүрүлге планын доктаамал ажыр күүседип келген. Макталга телептиг септекчи-монтажниктер бо чылдың эгезинден

Шалыпчы бригада бо хүннерниң Элегес-Аксының хаяа материалдар заводунуң ногаа-ногаа цехтериниң монтажының, аас дериишкинин чедирип турар. Мурнакчылаанның удуртуун бөлүк турар Александр Викторович, Юрий Кузнецов, Вениамин Мусахранов, Юрий Грязнов болгаш өскө-даа монтажниктерниң ак сетилдиг ажылы чагыкчылаарның үнелээшкинин ап, макталып турар.

ТИИЛЕКЧИЛЕР БОЛБУШААН

«Тыва даг-дүүру» комбинаттың ажылчын хандыкчыларга киллиринең коллективи Тываның ССРЭ-ниң составында эки тура-биле каттышканының 40 чылын төлептиг үзүүрүнүн социалистиг чарышында идепкейлиг киришиеш, бо ажылдың эртеен айларында багай эвес түнелдерни чедип ап турза. Ун коллективтиң сеспе ажылдакчылары бо чылдың 4 айларында баазан сүрүлгэлиниң планын 101,2 хуу күүсеткен. Ниитиниң чөмненелге черлериниң ажыктакчылары 478,5 муң рубльдиң ажыл-чемнин садыл сваргаш, планын 106,3 хуу боттандырган.

Ол ышнаш продукция будүрүлгениң бөлүк сайфының планы 107,8 хуу күүсеткен. Хөөрайлаш сеспе организацияны нииттиг-биле бараан сайфының 5431 муң рубль тушкут планын 5677 муң рубльче ниитче аскы 101,6 хуу күүсеткен.

Магазиннерден Л. Пшимэ эргелеңгидэн ажыл-чем магазинга эң бедик көргүзүүлүү чедип алган. Ол планын 121 хуу күүсеткеш, сеспе-дар аразында социалистиг чарыштың тиилекчизи болган. Г. Лукина эргелеңгидэн № 2 магазин планын 119,3 хуу, И. Амировниң удуртқан № 5 магазин 109,5 хуу күүсеткен. Е. Тыпкановага бакыртқан № 19 —20 магазиннер планын 108,8 хуу чедиргеп. Оон аңгыда хөөрайлаш сеспе-биллдиг шүүлүүнүң планын күүсеткен база ооргүүлер.

Аңгы чеде сеспе ажылдакчылары Советтиң Тываның 40 чылын төлептиг үзүүрүнүн дээш ажылдың темпизин чедиргеп турар.

М. ООРЖАК.

КЫШТАГДА ЧАА БАЖЫҢ

Улуг-Хем районнуң будүрүлгелери «Совет Тываның 40 чылынга — шалыпчы 40 неделя» деп күш-ажылчы эдлчегге идепкейлиг киржип турар. Тудуг организацияларындан № 586 КМК күш-ажылчы бедик көргүзүүлерни чедип ап турар. Коллективтив ийи чыл улаштыр райкомнуң болгаш райкүүскомкүн шилчиир Кызыл тугуи холдан салбаан.

КМК-да коммунист Иван Ланзының удуртқан тудугжулар бригадазы бирги кварталдың планын чедиишкинниг боттандырган. Бригада «Күш-ажылдың хостуу» совхозтуң Найырал салбырында 500 хөй кирер кажаяны хуусаа бетинде ажыглалга тыпкирген. Кыштагда ийи аал чурттаар бажыңы, чамдыктарны автомашиналарга 2,5 литрин артыкка бээр, а чамдыктаалээн чедир бербейн баар. Чолаачыларның үзеп-чаар материалдар кудуп алыр чери арыг-силиг эвес. Масло кудар тускай демир савалар, воронкалар чок. Черже хөй масло, бензин төктүп турар.

Чөөн-Хемчик районнуң «Искра» совхоз 1-ги кварталда 51 тонна бензинни, дизельдиг шимчодынчилерге херектээр 14 тонна үзеп-чаар чүүлдү фондуган ажыр чарыгдаан. СЭКП-ниң XXII чыгыттың тиилектиги болгаш. Г. Лукина эргелеңгидэн № 2 магазин планын 119,3 хуу, И. Амировниң удуртқан № 5 магазин 109,5 хуу күүсеткен. Е. Тыпкановага бакыртқан № 19 —20 магазиннер планын 108,8 хуу чедиргеп. Оон аңгыда хөөрайлаш сеспе-биллдиг шүүлүүнүң планын күүсеткен база ооргүүлер.

Аңгы чеде сеспе ажылдакчылары Советтиң Тываның 40 чылын төлептиг үзүүрүнүн дээш ажылдың темпизин чедиргеп турар.

М. ООРЖАК.

БЕШ ЧЫЛДЫЫН КҮҮСЕТКЕН

В. И. Ленин аттыг «Тыва даг-дүүру» комбинаттың транспорт цехиниң хөөчүн чолаачызы коммунист Григорий Лаврентьевич Карпов күш-ажылчы чедиишкинин чедип алган. Ол беш чылдың эрткен үш чыл дөрт айлапында 664,2 муң тонна даг массазы сөөртүкеш, бодунуң хуусаа беш чыл планын хуусаа бетире күүсеткен. Ол 1,5 муң күбэй тонна дүүгүлгэзын, дыка хөй кывар чүүлдү коомай алган.

Г. Карпов транспорт цехтеде ам он бир чыл ажылдап турар. Ол ында ажылдаан хүнүнден эгелээш, бодун бижыг сагыыга чүрүмнүг, ажыл-херээнге бердинген, техниканы эки билир,

ХУМАГАЛААР

СЭКП ТК-ниң, ССРЭ-ниң Министрлер Чөвүлелиниң «Улус ажыл-агыйынга автотранспорт аймаан ажыглаарының ажыктыын бедидер, автомобиль транспорту-биле чүүк соорүлгезинге метелли немей бижилге кылыр чоруктар-биле демиселди күштелдирер болгаш кывар-чаар материалдарның кадагалалын хандырар дугайында» доктаалын Чадаананың нефтебаазазы материалдар бээр станциязы четпес күүседип турар. Чадаананың нефтебаазазы—нефть продуктулары-биле республиканың 1 районнарын хандырып турар улуг будүрүлге предприятие бөлүгүнүң. Ол бүгү-күүсеткеш чүүлдү сөөртүмээ-биле 25—30 чыл. Ындыында ажыл-агыйларга үлеп, келген машиналарга кудуп берип турар. 1984 чылдың бирги кварталында нефтебаазазы 4400 тонна кывар-чаар материалдарны сайгарар турган, планын 4190 тоннага күүсеткен.

Ажыл-агыйлардан келген автомашиналар цистерналардан белдинип, үзеп-чаар материалдарны ап турган, оларның чидиринде болдуруп турар. Оон чылдагаанның үстер аксыр краниларның бедик кылдыр кылдырга. Ында краниларны ажыглап. Цистерналарны ажыглап. Ында краниларны ажыглап. Цистерналарны ажыглап. Ында краниларны ажыглап. Цистерналарны ажыглап

Партийжи амыдырал

НЕГЕЛДЕЛИГ КӨӨР

«Удуртулганың уран артазы дээрге ынаныг-бир айтырыгның талазы-биле чүге директивтиг айтырыгнарны үндүрген, оны тодаргаары эвес дээш бодуун билиишкинин чамдык кижилеринге амдаа шиглээдип албаны хараадаткан. Шиитпирни хүлээп алган, айтыглаан хүсэлтелерни оны ыяш-ла күүседкен турарын чедип алыр херек. Контрольду күүтпейн дирери чогум-на мааза дузалаар апаар. Ол контроль үстүнден болган адаандан хары-ында, доктаамал болган ону-ганиктиг боттанган турар ужурлуг»— дээн. СЭКП-ның XXVI съезлининге СЭКП ТК-ның Отчет илеткелинде айткан. Партияның ол айтырыгнарын удуртулга болдурааш, бистиң «Большевик» совхозта партком, партия эге организацияларын шиитпирлер күүселдеринче доктаамал кичээнгейин күштелдирип, ажыл-херекти организациялаарда дээштиг болдурарынче оны углап турар.

Партком, партия эге организацияларын партияның болгаш чаланың директиваларының, шиитпирлериниң болгаш планның даалгаларының күүселдезин шуут харыылаар ужурлуг коммунистерниң, удуртукчуларның база специалистериниң дыңнадыгларын сайгарып, бо талазы-биле чер-черде байдалды удаа-дараа чугаалажып көрүп, совхозтуң техниктиг төвүлелиниге, партномга доктаамал дыңнадып турар апарган.

Совхозта партком партияның үстүкү органнарының болгаш боттарының шиитпирлериниң күүселдезин хынаар талазы-биле ажыдың системажыдып, оларны контрольдаарының тускай картотекаларын тургускан. Контрольга алган доктаалдарыны боттандырар талазы-биле планнарны кылгаш, оон күүселдезин канчаар организастап турарының дугайын кичээнгейге алган. Ону харыылаар ужурлуг эштериң дыңнадыгларын алырын, күүсеттинген доктаалдарны бюро дуралдарының шиитпири-биле контрольдан ушта бижиирин чүрүмчүткан. Ол чорук планның даалгаларны күүселдиринге дээштиг салдарлыг, организакчы, политмассалыг ажылдың деңнелин бедидиринге, шиитпирлер күүселдези дээш кадрларның харыысалгазын бедидиринге улуг ужур-дүзалыг.

Эге организацияларның болгаш бүдүрүлгениң хуралдарынга, техниктиг төвүлелге, педсоветке, күүсконг хуралдарынга чугаалашкан, хүлээп алган шиитпир, доктаалдарының учёт-даңзызын тургузуп, оларны боттандырарының хемчеглерин ап турар.

Ынчалза-даа күүселдениң хынаалдазы болгаш контролю чамдык партия эге организацияларында чогуур деңнелде тургустунмаан, саазын кырында хевээр артып турар. Чижээ, төптүң партия эге организациязында хүлээп алган шиитпирлер күүселдезин ап көрээл. Совхозта тудуг ажылын экижидер сорулга-биле совхозтуң чаа пилорамазын ажылдадыр хуусаазы 1983 чылдың декабрь. Ынчалза-даа пилорама ажылдавайн келген. Хемчегларын ап турар. Ону күүселдеден ам-даа ужулбаан. База бир доктаалда: «Хол-биле кылыр ажылдарны эвээжедир, муш-ажылды механизастаан арга-биле чорудар» — дээн. Ам бо хүнерде чамдык механизмнер дузаазы-биле кылыр ужурлуг ажылдарны хол-биле кылбышаан. Чижээ, сиген сараттаарда, ону чүдүрерде, дүжүрөрде, силосту, сенажты алырда хол-биле, кывар-чаар материалдар хереглээнде, демир-хуунаал ону кудуп ап турар. Механизмнер бардаа болза, ону четче ажыглавас. Бо чорук ажылга шаптыктыг. Мал чеминиң сүүзүнүүг, амданыг шынарын чидиреринге чедирип, кывар-чаар, оттулар түүллер камналгазынга бергедээшкиннерни таварыштырып турар.

Хүлээп алган шиитпирлериниң күүселдезин Арыг-Бажы сүт-бараан фермазында партия эге организациязы база кошкак тургускан. Сүттүң шынарын бедидиринге, саарының планнарын кудулаткан. Ол ышкаш Шеми ортумак школазының партия эге организациязында корумчурум байдалы кудуку деңнелде. Малчынмарның партия эге организациязының ажылы четпес. Бо чылын малдың чаш төлүн эвээштиг алган.

Бо чугула ажыл-херектиң деңнелиниң бедээн турарын чедип алыр, шыңгыы негелделиг, ажыл-херекчи ёзу-биле шүгүмчүлелди болгаш бот-шүгүмчүлелди калбарыр, четпестерге эптеш чок байдалды эге организациялар бүрүзүнге тургулар сорулгалыг бис. Партияның болгаш чазактың директиваларының база боттарының хүлээп алган шиитпирлериниң канчаар күүсеттинип турарының дугайында отчёттарын, информацияларны парткомга болгаш коммунистериң ниити хуралдарынга доктаамал дыңнаарын чедип алыры кордүнген.

Ону боттандырары удуртукчу кадрларның харыысалгазын, инициативазын бедидиринге, чогаадыкчы эгелээшкиннерни деткиринге дээштиг салдарны чедирер.

А. МОНГУШ.

«Большевик» совхозта партком секретарының оралакчызы.

МОСКВА. ССРЭ-ниң УАЧД-зинде «Профессионал-техниктиг өөредилге» павильонунда аныяктарның уран-силбилге болгаш техниктиг чогаадылгазының дүтайын калбга-биле иргүзүп турар. Оларның бирээзинде техниканың дыка солуун чаа түүлдери — үлетпүр роботтары-биле чепсеглээн бүдүрүлге участогу, улуг эвес черлерге ажылдаар хензиг трактор, роботтар, машиналар хевирлери бар. Оларның-биле кожа — демирден, ыяштан, даштан силбин кылгылаан уран шеверлериниң чогаадылгалары турар. Бистиң чуртта аныяк ажылчынарның профессионал белеткелиниң бедик деңнелин делгээн түүлдер бадыткап турар.

ЧУРУКТА: делгелгеде келгениер үлетпүр роботтары-биле ажылдаар будүрүлге участогунуң хевирин көрүп турары. Оюу Барнаул хоорайның № 1 профтехучилищезинниң сургуулдары чогаадып кылган.

В. СОЗИНОВТУҢ фотозуу.

СЭТА-ның фотохрониказы.

Черниң кежиин четтирер дизе

БАРЫК ҮШ КАТАП НЕМЕЖИР

Муң-муң дес чечектер рассадазын өстүрүп бээр бис — деп, Валентина Ивановна Ворончихина чугаалап турар.

— Хоорай сүүрүмнүң ажыл-ишчилериниң кичээнгейин чечектер өстүрери ажыглаттынмаан болза чүүл ажыл, ынчалза-даа ажыл-ишти күүседиринге дээштиг салдарлыг, организакчы, политмассалыг ажылдың деңнелин бедидиринге, шиитпирлер күүселдези дээш кадрларның харыысалгазын бедидиринге улуг ужур-дүзалыг.

Эге организацияларның болгаш бүдүрүлгениң хуралдарынга, техниктиг төвүлелге, педсоветке, күүсконг хуралдарынга чугаалашкан, хүлээп алган шиитпир, доктаалдарының учёт-даңзызын тургузуп, оларны боттандырарының хемчеглерин ап турар.

Ынчалза-даа күүселдениң хынаалдазы болгаш контролю чамдык партия эге организацияларында чогуур деңнелде тургустунмаан, саазын кырында хевээр артып турар. Чижээ, төптүң партия эге организациязында хүлээп алган шиитпирлер күүселдезин ап көрээл. Совхозта тудуг ажылын экижидер сорулга-биле совхозтуң чаа пилорамазын ажылдадыр хуусаазы 1983 чылдың декабрь. Ынчалза-даа пилорама ажылдавайн келген. Хемчегларын ап турар. Ону күүселдеден ам-даа ужулбаан. База бир доктаалда: «Хол-биле кылыр ажылдарны эвээжедир, муш-ажылды механизастаан арга-биле чорудар» — дээн. Ам бо хүнерде чамдык механизмнер дузаазы-биле кылыр ужурлуг ажылдарны хол-биле кылбышаан. Чижээ, сиген сараттаарда, ону чүдүрерде, дүжүрөрде, силосту, сенажты алырда хол-биле, кывар-чаар материалдар хереглээнде, демир-хуунаал ону кудуп ап турар. Механизмнер бардаа болза, ону четче ажыглавас. Бо чорук ажылга шаптыктыг. Мал чеминиң сүүзүнүүг, амданыг шынарын чидиреринге чедирип, кывар-чаар, оттулар түүллер камналгазынга бергедээшкиннерни таварыштырып турар.

Хүлээп алган шиитпирлериниң күүселдезин Арыг-Бажы сүт-бараан фермазында партия эге организациязы база кошкак тургускан. Сүттүң шынарын бедидиринге, саарының планнарын кудулаткан. Ол ышкаш Шеми ортумак школазының партия эге организациязында корумчурум байдалы кудуку деңнелде. Малчынмарның партия эге организациязының ажылы четпес. Бо чылын малдың чаш төлүн эвээштиг алган.

Бо чугула ажыл-херектиң деңнелиниң бедээн турарын чедип алыр, шыңгыы негелделиг, ажыл-херекчи ёзу-биле шүгүмчүлелди болгаш бот-шүгүмчүлелди калбарыр, четпестерге эптеш чок байдалды эге организациялар бүрүзүнге тургулар сорулгалыг бис. Партияның болгаш чазактың директиваларының база боттарының хүлээп алган шиитпирлериниң канчаар күүсеттинип турарының дугайында отчёттарын, информацияларны парткомга болгаш коммунистериң ниити хуралдарынга доктаамал дыңнаарын чедип алыры кордүнген.

Ону боттандырары удуртукчу кадрларның харыысалгазын, инициативазын бедидиринге, чогаадыкчы эгелээшкиннерни деткиринге дээштиг салдарны чедирер.

А. МОНГУШ.

«Большевик» совхозта партком секретарының оралакчызы.

ЧУРУКТА: теплицаның ногаалыылары (солагай талада) Чечекмаа Монгуш, Валентина Ворончихина, Маргарита Сарыглар.

Авторуң фотозуу.

В. И. Ленин аттыг «Тывадаг-дүүр» комбинаттың ногаа өстүрер теплицазында 1200 дөрбелчин метр шөлде өстүрецти өстүрүп эгелээн. Ам чылыг, чырык ораанжереяларның шил дээвирлеринге чедир пейген удазыннар дамчып бедип үнген өстүрүктер чечектеген. Баштайгы дүжүттү бо айның эгезинде ийи катап чыгташ, хоорайның хой-нинти чемненилге черлеринге, район эмнелгезинге, ясли-садтарга, столоваяларга, аъш-чем садыларынга 11,9 тонна огурецти, 35,4 тонна капустаны, 1500 кг погаан согуданы, 92 тонна картофельди дужааган бис. Бо бүгүнүү колдуунда-ла 35 кижи составтыг ногаажыларның күжү-биле чазын тарып, чайын ажаап, күсне чедир дүжүдүп чыгып, сайгарып туржар бис — деп, комбинаттың дузалал ажыл-агыйының директору Эдуард Иванович Жуковский чугаалады.

Дузалал ажыл-агыйының техника-биле чепсеглээнин багай эвес. Оларда «МТЗ-80» маркалыг үш, Т-150 деп ийи, «Т-16» маркалыг бир трактору болгаш ГАЗ-53 автомашинаны бижыглаан. Бо турттуң Аъш-чем программазын шиитпирлэрине теплицаның ногаа-биле хамаарышкан ажыл-ишчилериниң мурнунда салдаанын сорулгалар улут, чаар бо чылын 160 тонна картофельди, 55 тонна капустаны, 12,5 тонна огурецти тарып өстүрерлер. Ынчалза-даа ында хүн бүрү сагыш човаар чедер-четпес түүлдер ам-даа хой.

— Бисти погаа үрезиннери, полиэтилен плёнкалар, артык кезектер-биле чогум ышкаш башкарыры мынчага тодаргаттынган. Чүүрүүлү «Геодезияга» чери ротозүүлеп, Кодар ажыл-агый шиитпирлештирүүнге чаа каар, а ук министерство «силер биске хамаарышпас силер» дээш, тоомчага аглабайн турар. Дорту-биле чугаалаарга, ынмга-даа хамаарышпайн турарывыс биске дыка харааданчыг — деп, дузалал ажыл-агый черинің директору чугаалады.— Амгы үеге чедир биске картофель тарыыр шөлдү доктаамал быжыглап бербээн. Бир-ийи хүннерде ногаа шөлүнде часкы тарылгага белеткелдер чоруп турар. Үш гектар шөлде өдекти төп. минералдыг чемишчидилгелерни чашкан. Ногаалар үрезиин чет-чир.

Дузалал ажыл-агыйының чылын «Барлык» совхоз, эрткен чылын «Шекпээр» совхоз шөл берген.

Бир эвес комбинаттың дузалал ажыл-агыйы боттарынга быжыглап берген шөлдүг болза, баш удур органиктиг, минералдыг чемишчидилгелерниң төп, ынаар суттарылга каналын чорудуп, бедик дүжүт өстүрүп алырынга таарымчалыг байдалды тургузуп алыр ийик бис. Бо чөптүг айтырыгны районнуң агропүзелептүр маттыжыышкынының удуртукчудары дарай шиитпирлеп болуп күүсенчиг.

Бо чылын 3600 дөрбелчин метр шөлдүг теплицаның ийиги эдээн ажыглалга киирер ужуралут. Ону шиитпирлеринге четчир ынаа бардаа болза, комбинаттың төлевилел конструкция салбыры смета документациязын мынчага чедир бербээнинден ажыл амдыызында чорбайн турар. Теплицаның ийиги эдээн ажыглалга кире бээрге, ногаа өстүрери барык үш катап көвүдээр.

Ш. КУУЛАР.

ЧУРУКТА: теплицаның ногаалыылары (солагай талада) Чечекмаа Монгуш, Валентина Ворончихина, Маргарита Сарыглар.

Авторуң фотозуу.

Будурулге — садыг — хереглекчи

ХАРЫЛЗААНЫ БЫЖЫГЛААР БИС

Хереглекчилериниң негелделерине дүүштүр эки шынарлыг, хөй бараанны будүрери — чүгула сорулгаларның бирээзи. Амгы үеде садып алыкчыны чүгле чүүл садып алыры дүүрүттешпейн турар. Ону бараанның шынарын сонуургадыр. Продукцияның шынарын экижидер айтырыгже Кызылдың мебель фабриказы эвээш эвес кичээнгейни угланды-рып турар. Сөөлгү чылдарда янзы-бүрү хевирниң бижыг, ажыглаарынга ыңгыг бижың херектелерни будүрүп турар апаргаш.

Будурулгеде неделяның үш дугаар хүн бүрүүдеге шынар хүнүн өрттирип турары чаңчылчаан. Шынар башкарарының комплекстиг системазын ажыглалга киирери көрдүнген. Амдыызында ажылчын бөлүктү тургускан болгаш ол шынар айтырының хайгаарлга алган. Оон түңнелиндеге үред кылыышкын, муруку чылдарга бодаарга, ышкырылган. Айларның дургузунда 220 муң рубльдиң мебель кыылгалары будүрүлгеш. Хаа шкафтарны, орындарны, ыяш хаярыкчыл столдарны чон кончуг хереглеп турар. Устүнде барааннарны будүрерин ам-даа көвүдедирип планнап турар бис. Будурул турар продукцияның технологтуг картазарын чаартып турбусаа.

Чүрттакчы чонуң негелделерине дүүштүр эки шынарлыг, хөй бараанны будүрери — чүгула сорулгаларның бирээзи. Амгы үеде садып алыкчыны чүгле чүүл садып алыры дүүрүттешпейн турар. Ону бараанның шынарын сонуургадыр. Продукцияның шынарын экижидер айтырыгже Кызылдың мебель фабриказы эвээш эвес кичээнгейни угланды-рып турар. Сөөлгү чылдарда янзы-бүрү хевирниң бижыг, ажыглаарынга ыңгыг бижың херектелерни будүрүп турар апаргаш.

Будурулгеде неделяның үш дугаар хүн бүрүүдеге шынар хүнүн өрттирип турары чаңчылчаан. Шынар башкарарының комплекстиг системазын ажыглалга киирери көрдүнген. Амдыызында ажылчын бөлүктү тургускан болгаш ол шынар айтырының хайгаарлга алган. Оон түңнелиндеге үред кылыышкын, муруку чылдарга бодаарга, ышкырылган. Айларның дургузунда 220 муң рубльдиң мебель кыылгалары будүрүлгеш. Хаа шкафтарны, орындарны, ыяш хаярыкчыл столдарны чон кончуг хереглеп турар. Устүнде барааннарны будүрерин ам-даа көвүдедирип планнап турар бис. Будурул турар продукцияның технологтуг картазарын чаартып турбусаа.

Чүрттакчы чонуң негелделерине дүүштүр эки шынарлыг, хөй бараанны будүрери — чүгула сорулгаларның бирээзи. Амгы үеде садып алыкчыны чүгле чүүл садып алыры дүүрүттешпейн турар. Ону бараанның шынарын сонуургадыр. Продукцияның шынарын экижидер айтырыгже Кызылдың мебель фабриказы эвээш эвес кичээнгейни угланды-рып турар. Сөөлгү чылдарда янзы-бүрү хевирниң бижыг, ажыглаарынга ыңгыг бижың херектелерни будүрүп турар апаргаш.

Будурулгеде неделяның үш дугаар хүн бүрүүдеге шынар хүнүн өрттирип турары чаңчылчаан. Шынар башкарарының комплекстиг системазын ажыглалга киирери көрдүнген. Амдыызында ажылчын бөлүктү тургускан болгаш ол шынар айтырының хайгаарлга алган. Оон түңнелиндеге үред кылыышкын, муруку чылдарга бодаарга, ышкырылган. Айларның дургузунда 220 муң рубльдиң мебель кыылгалары будүрүлгеш. Хаа шкафтарны, орындарны, ыяш хаярыкчыл столдарны чон кончуг хереглеп турар. Устүнде барааннарны будүрерин ам-даа көвүдедирип планнап турар бис. Будурул турар продукцияның технологтуг картазарын чаартып турбусаа.

Продукцияның шынарын ниижедерин социалистиг хулээлгелерде айыткан. Продукцияның ассортиментизин чаартпаанда болгаш брак кылганы дээш чүгле бригаданың база түс-түс ажылчынарның шаанал акшазын кемнээш инженер-техниктиг ажылдакчыларга хемчетин оназак турар. Шынарны техниктиг контроль кылдыгының ажылдакчылары үргүлчүүлү контролюнга алган. Чарыш тушкеп тура, оларның саналгаларын база өөредиг көрүп турар бис.

Материалдар-биле хандырылгада четчитер бар. Шкаф, кыргыгыш, шынар материалдары болгаш өске-даа материалдар-биле хандырылганы кыргачыдырга дең-дески өвес чорудуп турар. Чамдыкта чедер бербес, чамдыкта хемчеглиндеп хөйүн бээр. Күргүзүгтүг көрдүнген хемчеглиндеп чүүл болгаш-ла фабрика таварыштар кезип ап турар. Бирге артык чарыгдалдаар үнер, продукцияның бөгүнеги аартыр болгаш бүгүнгедеги кареждага таарыжып турар бис. Шкаф, кыргыгыш чок диафрагмы гидромеханизмнерниң күргүзүгтүг лабораториязы чеңгиттиреер. Оон түңнелиндеге хемчеглер дугайында чугаалаарын сүмелеңмеп.

Мебель фабриказының продукциязы Кызылдың үлетпүр барааннар садыг-ның, республиканың хереглекчилер шиитпирлелдиин, районнар аралының болуштаан садыының шүгүмү-биле сайгартынар. Бо үш садыг организациялар хереглекчилер шиитпирлелдиин санал-онаалын өөренип көрүп турар. Садып алыкчы ниижиге кандыг бараан хереглээр дээрзин олар эки билиргеп. Садыг ажылдакчылары хереглекчи-биле үдүрүлгени тарыдзаштырып турар. Бүдүрүлге биле садыг харылзааны, бо ийиниң ажылының чаңчыл негелдеткереглелдиг дүүжүп турары — чедиишкиниң үндезини

ХЕРЕГЛЕЛИ УЛУГ

Кызылдың мебель фабриказының продукциязы хоорайның, республиканың хереглекчилериниң шиитпирлелдиин, районнар аралының болуштаан садыының шүгүмү-биле сайгартынар. Бо үш садыг организациялар хереглекчилер шиитпирлелдиин санал-онаалын өөренип көрүп турар. Садып алыкчы ниижиге кандыг бараан хереглээр дээрзин олар эки билиргеп. Садыг ажылдакчылары хереглекчи-биле үдүрүлгени тарыдзаштырып турар. Бүдүрүлге биле садыг харылзааны, бо ийиниң ажылының чаңчыл негелдеткереглелдиг дүүжүп турары — чедиишкиниң үндезини

АЖЫЛДЫ ЭКИ ОРГАНИЗАСТААРЫНДА

Садып алыкчылар үш аминтиг хеп шкавын улуг деп санап турар. Мебель фабриказы ынчангаш ына шкафынга улай ийи аминтиг платье шкавын кыстынга шиитпирлээн. Диван түрүктүг бичеек кыадыр кылырын хереглекчилер сүмелеп турар. Ном шкафтарын, алаң сага шкафтарын, өске чок бөдүүн

ФАБРИКАГА ШЫНАР ХҮНҮ

Хоорайның үлетпүр будурулгелериниге шынар хүнүн эртгирип турар. Оон кол сорулгазы — ажылда четпестерни тодарадып, ону чайладырының хемчеглерин ап чоорудары. Ону бо удаазда Кызылдың мебель фабриказынга организастаан. Орта стандарттар болгаш хемчээл техника талазы-биле курхайгаарал лабораториязының, күргүзүгтүг инспекциязының, садыг организациларының эртем-техниктиг шиитпирлелдиг телээлекчилери болгаш профоблчөвүлелдиг ажылдакчылары киришкен. Олар продукцияның шынарын экижидер талазы-биле хемчеглер дугайында чугаалаашкын сүмелеңмеп.

Мебель фабриказының продукциязы Кызылдың үлетпүр барааннар садыының, республиканың хереглекчилер шиитпирлелдиин, районнар аралының болуштаан садыының шүгүмү-биле сайгартынар. Бо үш садыг организациялар хереглекчилер шиитпирлелдиин санал-онаалын өөренип көрүп турар. Садып алыкчы ниижиге кандыг бараан хереглээр дээрзин олар эки билиргеп. Садыг ажылдакчылары хереглекчи-биле үдүрүлгени тарыдзаштырып турар. Бүдүрүлге биле садыг харылзааны, бо ийиниң ажылының чаңчыл негелдеткереглелдиг дүүжүп турары — чедиишкиниң үндезини

ХЕРЕГЛЕЛИ УЛУГ

Кызылдың мебель фабриказының продукциязы Кызылдың үлетпүр барааннар садыының, республиканың хереглекчилер шиитпирлелдиин, районнар аралының болуштаан садыының шүгүмү-биле сайгартынар. Бо үш садыг организациялар хереглекчилер шиитпирлелдиин санал-онаалын өөренип көрүп турар. Садып алыкчы ниижиге кандыг бараан хереглээр дээрзин олар эки билиргеп. Садыг ажылдакчылары хереглекчи-биле үдүрүлгени тарыдзаштырып турар. Бүдүрүлге биле садыг харылзааны, бо ийиниң ажылының чаңчыл негелдеткереглелдиг дүүжүп турары — чедиишкиниң үндезини

АЖЫЛДЫ ЭКИ ОРГАНИЗАСТААРЫНДА

Садып алыкчылар үш аминтиг хеп шкавын улуг деп санап турар. Мебель фабриказы ынчангаш ына шкафынга улай ийи аминтиг платье шкавын кыстынга шиитпирлээн. Диван түрүктүг бичеек кыадыр кылырын хереглекчилер сүмелеп турар. Ном шкафтарын, алаң сага шкафтарын, өске чок бөдүүн

Чамдык садып алыкчылар үш аминтиг хеп шкавын улуг деп санап турар. Мебель фабриказы ынчангаш ына шкафынга улай ийи аминтиг платье шкавын кыстынга шиитпирлээн. Диван түрүктүг бичеек кыадыр кылырын хереглекчилер сүмелеп турар. Ном шкафтарын, алаң сага шкафтарын, өске чок бөдүүн

Шынарны эки-ниижедерине өртүмак звено кадрларының киришкелеп кудуу. Ылангыяш чыл эртээр шеглин мастери ажылды багай удурутуп турарын демдеглээр апаар. Мастер ажылчынарга негелде чүс дакылды шаанаан чүүлдерни ажыглаттынмаан, садып алыкчыларның ынаныын хүлээп алган, ажыглаттынмаан, оон-биле чергелештир бар стандарттарның чүүлдерни чоруктарын чүгула деп көрүп турар бис. Бистиңде чамдык дериг-хереглеер ергинелерни, хөлүбиле кылыр ажылдар ам-даа хөй. Цехтер иштиг тар. Ажылчынарның ажылдап турар байдалы ам-даа эрежедилгеениң негеп турар. Оюунуу үеде бөгүрек хүрекселдер кылыр цехти ажыглалга киирер.

Будурген продукцияны чыгыгыр склад улут эвес. Садыг организацияларының-биле даажып турда, таварышкан үрелиишкиннерни айтып турары чап. Шкафтарны ийи-ниилеп шаңгап, быжыглаар. Моңу ийи

Бүгү чүрттарның пролетарийлери, каттыжыңар!

ШЫН

СЭКП Тыва обкомунуң, Тыва АССР-ниң Дээди Совединиң болгаш Министрлер Чөвүлелиниң органы

№ 116 (12506) / 1984 чылдың май 19, суббота / 1925 чылда тудевилеттингеи / Өртээ 3 лап.

СЭКП ТК-НЫҢ ПОЛИТБЮРОЗУНДА

СЭКП ТК-ның Политбюрозу эдлечеглиг хуралынга улуг ажыл-агыйлы хемчүдерни болгаш делегей байдалыбиле холбашкан чамдык айтырыгларны чүгаалажып көрген.

Политбюро бо чылдың дүжүдүн ажаал алырының үеэнде Россия Федерациязынга, Украинага болгаш Казахстанга көдээ ажылагый продукциялыг автомобиль-биле соортуун хандырар талазы-биле немелде хемчеглерни тодаратказын. Бүгү-ле бар транспортту чүгүүр неттелде өлүтээр техниктиг байдалга түргүзүвер, дүжүт соортуулгезинге онуг чөп ажыглаарын чедип алыр даюш куш-ажылчы коллектив бүрүзүге тодаргай ажылдарыны организастаарын, көдээ ажыл-агый чүктерин соортуп турар кижилер дугайында, оларның бедик бүдүрүкчүлүг ажылдаарынга болгаш эки дыштанырынга эргежок чугула чүүлдерни тургузарының дугайында доктаамал сагыш салырын республикаларның болгаш чөр-черниң партия, совет болгаш ажыл-агый органнарынга дааскан.

СЭКП ТК-ның Политбюрозуның дааскынга өлүтээр СССР-ниң Министрлер Чөвүлелиниң Кавказтың арт кырлының демир-оруун кылыр талазы-биле ажылдап кылганы даазланы чүүлдүг деп көрген, ону тударының пассажирлер болгаш чүүк соортуулгелерин дыка шапкынчадар. Закавказьеның Совет республикаларының бүдүрүкчү күштерин моон соңгаар улам көгүдер арганы бээр.

СЭКП ТК-ның Политбюрозу Португалияның Коммунистиг партиязының Чингине секретары Алваро Куньял-биле эштер К. У. Черненконуң болгаш Б. Н. Пономарёвтуң ужуражышкынының түнелдерин үүлдүг деп көрген. Ол ужуражышкынның үезинде СЭКП-ниң болгаш Португалияның Компартиязының амгы үениң эң чугула айтырыгларының талазы-биле үзел-бодалдарының чаңгыс аайы база катап бадыткаттынган. Португал коммунистерниң кылымакчай демиселя-биле СЭКП-ниң чайгылыш чок эп-сеткил маттыштырылгазы илереттинген.

ТК-ның Политбюрозу совет удурткукчуларының Испаниядагы хааны I Хуан Карлос-биле чугаалажыгларының түнелдерин чугаалажып көрген. Испания күрүнеиниң баштыңчыын Совет Эвилелинге чорааш тайбынын, чавырлышкынга болгаш улустар аразының дүшүүрүлүг чоруун кошкырының эргежакыларынга дүүштүр ийи чүрттүң аразынга бот-боттарын ажы билчириинге болгаш харылзааларны улам калбартырынга идиглиг болуруи демделээн.

Протокольның сөөк-азы ылгакчыларының үүлгедиишкиннерин АКШ-тың амгы администрациязының деткиишкинниң түнелинде Африканың мурнуу түүнде тургустунган байдалды хуралга чугаалажып көрген. Совет Эвилели Анголаның, Мозамбиктиң болгаш фронт чоогунуң еске-даа күрүнелериниң, а ол ышкаш Африканың мурнуу түүнү колониализмден болгаш расизмден хостаары дээш демисежип турарларының талазында быжыы-биле турбушаанын онзалап айыткан.

СЭКП ТК-ның Политбюрозунуң хуралынга иштики болгаш даштыкы политиканың еске-даа чамдык айтырыгларының талазы-биле шинтпирлерни хүлээп алган.

Совет Тываның 40 чылын төлептиг уткуур

ХАРЫЛЗААЧЫЛАР ЧАРЫШТА

Совет Тываның 40 чылынга уткуштур харылзаа бүдүрүлгелериниң болгаш районнарның харылзаа белдирлериниң аразында социалистиг чарышка биргн кварталдың түнели-биле телеграф-телефон станциязы тиилекчи болуп, Харылзааның бүдүрүлге-техниктиг эрглелелиниң шилчиир Кызыл тугун алган.

Биргн кварталда эки темпини станцияның коллективи чидирбейн турар. Апрельдиң планныг онаалдалары, социалистиг хүлээлгелери доттанган. Тарифтиг орулга план ёзугаар 182 мүң рубль турда, ону 190. 12 мүң рубльге киирип алган. Станцияның телефон харылзаалының цеги ай планын 101.1 хуу, телеграф цеги 118 хуу күүсеткен.

Цехтерде, бригадаларда ажылдап турар кижилер социалистиг чарышта хлава тудуглуп, мурнакчыларын, тиилекчилерин күш-ажылчы Алдар тугун кодүрүп турар. Партия кежигүнүнге кандидат Сергей Геннадиевич Стремилов часкы хөөү ажылдары эгелээнден бээр мурнуу одуругга чорун келген. Ол шын базырып турган үеде ийи ажыг нормазын, а тараа чаштырылгазының хүннеринде нормазын 150—180 хуу күүседи турган.

Бо бригадада аныяк механизаторлар Борбай-оол Сынак, Василий Самбуу, Константин Аранчын олар— черниң мурнакчыларының кросында.

Бригаданың поварлары Татьяна Севээновна Пидюрина биле комсомолчу Любовь Баян механизаторларга эки шынарлыг чемнерин чөгүүр ей-шаанда белеткеп, дүүте трактористерниң хөөлдээн турар чергелериниң чылын чемнен чедирип берип турар.

Тараа чаштырылгазының үезинде бригаданың ажылынга чамдык чеэжээлер тараа чаштырар машиналар тараанны чаа күдүп турган чоруктарын илередип, ынаар чоруктуу кылган эштерни сагындырып, илереэн чеэжээлерниң дугайында шугхуудусна чогуур ей-шаанда чырыктаан.

Мурнакчы тракторист Борбай-оол Сынак түнде 16 гектар черге тараанны чаштырып турган. 20—24 гектар хөөрүп турар.

«Тыва» тараачыл» совхозтуң № 2 трактер-хөөү бригадазының ажылчыннары Сая Хемде СЭКП-ниң XXV съезинин аттыг социалистиг механизаторлуг Социалистиг Куш-ажылдың Маадырлар Дэбээ Данзановна Данзаның хөөрүлээлинге-биле ажылдаарын ажыглаарын ажыглаарын бүдүрүп. Тыва Республиканың ажыл-агыйлыг түүгээ талаларын биче-дерим түлөөнинде, 2134 гектар черни чер ажыдырылгалы чедир ышкаш шынарлыг чергелериниң шилгедилдээр.

Бригадир З. М. Очилова ажылынга кызымак, негелделиг, эки үлегер-чижекти көргүзүп турар. Телефонистер И. Г. Бутакова, М. М. Евишкина, Н. М. Елизарова олар бригаданың ажыл-херээнге төлептиг улуг-хуузун киирип туралар.

Чарышка эки көргүзүглерни чедип ап турарларның аразында телеграф контролёру Е. А. Мациевская телеграфистер Т. И. Горбенко, В. Шойдан, Л. В. Сапегина болгаш оон-даа өскелер бар.

Харылзаачылар Совет Тываның юбилейлиг чылын куш-ажылчы чедишкиннерлиг үүлеп даюш күжелиишкиннер ажыглап турар.

Н. ООРЖАК.

ЧУРУКТАРДА (солагай талдан): контролёр Е. А. Мациевская биле телеграфист В. Шойдан, телеграфистер Г. И. Горбенко, Л. В. Сапегина олар ажыл үезинде.

В. КАРА-САЛДЫҢ фотолары.

МУРНАКЧЫЛАР—БЫЖЫКЧЫЛАР

«Тываобувьбыт» бүдүрүлге каттыжышкынының Кызыл хоорайда кол пегинниң бригадалары, иликти септээр, даараар мастерлер, быжыкчылар «Совет Тыванның 40 чылынга — шалыпчы 40 неделя» кыйгырыглыг куш-ажылчы ээлчегге идепкейлиг киржип турар. Социалистиг чарыштың түнелиниң неделя санында үндүрүп турар.

Куш-ажылдың ээлчегиниң эртмен үезинде ажыл-агыйларның быжыкчы-белеткечилер бригадазы будуруларын бедик көргүзүглериг ажылдаан чарыштың тиилекчилери болганнар. Чангыс бо эвес, оон мурнунда чедиг хонуктуң куш-ажылчы ээлчээнде база мурнакчыларның бүдүрүүн олар башкап келгеннер.

Кызыл хоорай Совединиң депутады З. Я. Белокрылова үдуртакан быжыкчылар апрельдиң бүдүрүлге планын 135.4 хуу күүсеткен.

Куш-ажылдың сагыш-чүрүмүн быжыглап, ажыл шагын шын ажыглап турган, куш-ажылдың бүдүрүкчүлүүн бедидер дээш хүлээлгезин бригаданың быжыкчылары херек кырында боттанарын турар. Чиг-этти хумагалыг чарыгдаарын бригада чедип алган. Шенелде ылыш чөрүдүр цехтиң модельериниң ажылдап кылган чаа модельдерин бригада чедишкинниг шинчээдип ап турар.

Совет Тыванның 40 чылынга тураскаадаан куш-ажылчы эдлечеглиг шалыпчы 20-ги неделязында олар база бүдүрүкчүлүг ажылдан турулаар.

Бистиң корр.

ИДЕПКЕЙЛИГ КИРЖИЛГЕ

«Совет Тыванның 40 чылынга — шалыпчы 40 неделя» деп кыйгырыглыг куш-ажылчы ээлчегге Улуг-Хем районнуң кооператорлары идепкейлиг киржип турар.

Кооператорлар аразында куш-ажылчы маргылдааны чедиг хонуктан түнеп, мурнакчыларны адап турар. Куш-ажылчы ээлчегиниң шалыпчы 20-ги неделязынче киреп бетинде, оон мурнунда чедиг хонуктуң түнелин үндүрген. Чаа Шагаан-Арыг хоорайда аъш-чем магазинниң комсомолчу-аныяктар бригадазы ады мурнаан. Н. Оюнова кулеспозоон бо магазинниң садыгчылары планнаар чылдагаа дөрт-маң ажыг күүсеткен мөгүлээ.

Бистиң корр.

МАКТАЛДЫГ

Аныяк күүжүг мөгүдээ-ниң хөөрүлээлгезинге Оюн хогээлегээн Т. А. Сибзуевага чоокулаар мөгүдээ-черегелээ-ниң ролу хандырар дээш ыяшкы хомудар-биле чаңгыс аайы-биле 101,3 дүк күүсеткен Т. А. Сибзуевага бо мактал база ынаар.

М. ТОПУЛ.

Каа-Хем район.

ЧЕДИ ХОНУКТА

Бии-Хемде Ленин орденниг «Кызыл тараачын» совхоз чер ажылының зона системазын шинээдип ап-часкы тарылганы агротехниканың бүгү негелделерин өлүгаар чорудуп турган, чыл санында тараа, сиген культураларындан бедик дүжүттүг өстүрүп ап турар.

Ажыл-агый 1984 чылдың часкы хөөү ажылдарын районда бир дутаарында эгелээш, ону бедик агротехниктиг деңнелде чорудуп, чаа-чаа депшилгелиг аргаларны ажыглап турар. Совхозтуң хөөү бригадаларында боторуга-чарылгалыг бригада аргазы-биле ажылдаар үш улуг звенону тургускан, бүгү-ле ажылдарны чаа негелделер, чардынган керээлер ёзугаар чорудуп турар.

Бедик дүжүттүг үндезинниң — тарылга шөлдериниң чөпту чер аидырылгазының кыска хуусаада эки шынарлыг чорудары болур. Сен ыяа гектар черниң шыгын дөрт ажыл хүнүнде бөстүрген. Анаа Александр Павлович Цыбиннің удуртканы № 2 трактор-хөөү бригадазының шылгарап, шык бастырып, хөрүүн болбаазырадырын үш чиртык ажыл хүнүнде агротехниктиг бедик деңнеге доозкан.

Совхозтуң механизаторлары эрте чажар тараа культураларының тарылгазын доозуп, 3900 гектарга кыш-тасты чажып тараан. Ажыл-агыйның тараажылары бо чылын тараа культураларының гектар бүрүзүнден 13 центнер дүжүттүг алыр дээш бедиткен социалистиг хүлээлгезин күүседип, төлептиг үндүрүп, мурнакчыларын илередип, тиилекчилерге күш-ажылчы Алдар тугун кодүрүп турар. Партия кежигүнүнге кандидат Сергей Геннадиевич Стремилов часкы хөөү ажылдары эгелээнден бээр мурнуу одуругга чорун келген. Ол шын базырып турган үеде ийи ажыг нормазын, а тараа чаштырылгазының хүннеринде нормазын 150—180 хуу күүседи турган.

Бо бригадада аныяк механизаторлар Борбай-оол Сынак, Василий Самбуу, Константин Аранчын олар— черниң мурнакчыларының кросында.

Бригаданың поварлары Татьяна Севээновна Пидюрина биле комсомолчу Любовь Баян механизаторларга эки шынарлыг чемнерин чөгүүр ей-шаанда белеткеп, дүүте трактористерниң хөөлдээн турар чергелериниң чылын чемнен чедирип берип турар.

«Тыва тараачыл» совхозтуң № 2 трактер-хөөү бригадазының ажылчыннары Сая Хемде СЭКП-ниң XXV съезинин аттыг социалистиг механизаторлуг Социалистиг Куш-ажылдың Маадырлар Дэбээ Данзановна Данзаның хөөрүлээлинге-биле ажылдаарын ажыглаарын бүдүрүп. Тыва Республиканың ажыл-агыйлыг түүгээ талаларын биче-дерим түлөөнинде, 2134 гектар черни чер ажыдырылгалы чедир ышкаш шынарлыг чергелериниң шилгедилдээр.

К. ХЕРТЕК.

ТӨРЭЭН ЧУРТУВУСТА

УЧКУДУК. (Навои область). Район төвү Учкудукта ажыглалда кирген ретрансляция станциязы өөнүг көргүзер теледамчыдылгаларны хүлээп алырын хандырган. Оон аппаратуразы космос спутниктери-биле харылзаалыг ажылдап турар. Кызылкумда туттунган хөй-хөй, суурларның ажыл-ишчилери төп болгаш республика телевидениезиниң программаларын ам өөнүг көрүп болур.

КОСТРОМА. Костроманың аян-чоруктар болгаш экскурсияларның область бюрозунуң ажылдакчылары Мурманскиден келген туристерниң тускай поездизин хлеб-дуз-биле уткааннар. Волгада шаандагы хоорайның чүрүмалдыг болгаш харылзалыг борбак арыынга туристерни эккелген. Туристиң поездилер доктаар стационардыг комплекс ында ажыглалда кирген. Дыштанырынга таарымчалыг бүгүле чүүлдер бар.

ЛЕНИНГРАД. Ленинград областың совхозтарында часкы хөөү ажылдарны масса-лыы-биле изиг түлүк чүрүп турар амгы үеде түс черниң культура-чыыдылышкын ажылдакчылары көжүп чоруур ийи түс ажыг клубту дерээн. Бот-тывынгыр уран чүүл кирижикчилерни болгаш оларның шефтери— профессионал артистер «Билиг» нинтилелининң область салбырымның активчилери-биле кады ыраакы суурларны, ажыл-агыйларның хөөү турлагларын келип чорутканнар. Олар ажыл-ишчилерге лекция, беседаларны номчуур. Дүшүтеки чаагай үеэнде болгаш кежээлерде агитбригадалар концертирлеп көргүзүглер.

ЧИМКЕНТ. Казахстанның ногаа плантацияларынга ажаалда ажылдарын Чимкент областың чер ажылдыглары бир дугаарында эгелээн. Витаминниг продукцияның баштайгы чыылдаан республиканың мурнуу талазында үлегчүр төптөринче чоруткан. Күр черниң тараажыларынга сөөртүп чедирери-биле эрте быжар капустаны ватонмарда чүдүрүп эгелээн. Огородтар шефлуг кажартып, ногаалларның дужуудун бедидип турган, түснайыттынган ажыл-агыйлар коллективтери бо чылын хоорайлар чүрттакчыларын эрте быжар 20 мүң тонна ногаа-биле хандырар деп соруглалыг ажылдап турар, ол болза эртнен чылдаанындан алды мүң тонна ышкаш.

ГРОЗНЫЙ. Грозный хоорайда чаа библиотека баштайгы номчукчуларыны хүлээп ап эгелээн. Маяковский аттыг хоорайкыгашты-ның тудугкуларын болгаш нефтичилерни ном-биле ол чоокулаштырар. Культураның чаа .одаанын фондузунда чээрби мүң экземпляр номнар болгаш янзы-бүрү 200 аттыг солун, сетгүүлдер бар. номга шыактарның негелдезини ол хандырып шыдаар. Сес мяллион ажыг ном фондулуг 500 хире библиотека автономиг республикада ажылдап турар.

(СЭТА).

КИЖИ БҮРҮЗҮНИГЕ ЧЕДИР

Тываның коммунистери болгаш бүгү ажылчы чоннары СЭКП ТК-ның апрель (1984 ч.) Пленумунуң шиитпирлерин, алаа СЭКП ТК-ның Чингине секретары эш К. У. Черненконуң чугаазында көрдүгген түүлдерни болгаш түнелдерни болгаш ССРЭ-ниң Дээди Совединиң он бирги чыыжының бирги сессиязының материалдарын бүрүү-биле түүлдүгзүнүп, детскиң турар Ол чугула партий. жи документилерни кижи бүрүзүнге чедир тайылбырлаары-биле республиканың партия организациялары политмассалыг ажылды калбартып чоруткан

КАА-ХЕМ СУУР. СЭКП ТК-ның апрель (1984 ч.) Пленумунуң шиитпирлерин, орта СЭКП ТК-ның Чингине секретары эш К. У. Черненконуң чугаазында айтыышкынарны болгаш ССРЭ-ниң Дээди Совединиң он бирги чыыжының бирги сессиязының материалдарын, ажылчы чоннарга таныштырып, тайылбырлаары-биле политхүнну районга эрттирген.

Район төвүнден пропагандисчи бөлүктерни будуруглегелерже, совхозтарже чоруткан. Оларның составында партия райкомунуң, райкүүскомунуң харыысалгалыг ажылдакчылары, лекторлар, пропагандистер кирген. Анаа нинтизи-биле 22 партия, совет ажылдакчызы, 16 ажыл-агый удуртукчузу, 28 специалист киришкен. Олар 40 лекцияны номчаан. 16 беседаны кылган болгаш еске-даа хемчеглерни эрттирген. Орта шиитпир-биле чеди мүң ажыг кижи олурушкан. Райкүүскомунуң даргазы М. П. Бессмертных «Тиилелге» совхозтуң Сая Пүчүмүнүң секретары Ю. А. Захарянский «Шөлүг-Тей» совхозка, райкүүскомунуң даргазының сергн оралакчызы А. И. Семенов «Кара-Хаак» совхозка политхүнү эрттирерингe киришкен.

СЭКП ТК-ның апрель (1984 ч.) Пленумунуң болгаш ССРЭ-ниң Дээди Совединиң он бирги чыыжының бирги сессиязының материалдарын ажылчы чоннарга тайылбырлаар ажылды партия организациялары уламчылап турар.

ЭРЗИН. СЭКП ТК-ның апрель (1984 ч.) Пленумунуң шиитпирлерин, СЭКП ТК-ның Чингине секретары эш К. У. Черненконуң ында чугаазын, ССРЭ-ниң Дээди Совединиң он бирги чыыжының бирги сессиязының материалдарын ажылчы чоннарга калбаа-биле тайылбырлаар ажылды районда бо хүннерде чоруткан турар.

Район төвүнден совхозтарже партия райкомунуң бюро, райкүүскомунуң кежигүннери баштаан белүктерни чоруткан. Олар совхозтар төвүнге, хөөү бригадаларга, хөөү турлагларынга лекцияларны номчаан, клетселдерни кылган, үжуражылгаларны эрттирген.

«Чаа орук», «Нарын» совхозтарда, райпода, № 5 механизированда партия организациялары бо чүгүлә ажылды эмгэ чорудуп турар.

ТЭЭЛИ. СЭКП ТК-ның апрель (1984 ч.) Пленумунуң шиитпирлерин, алаа СЭКП ТК-ның Чингине секретары эш К. У. Черненконуң чугаазын, ССРЭ-ниң Дээди Совединиң он бирги чыыжының бирги сессиязының материалдарын ажылчы чоннарга тайылбырлаар ажылды партия организациялары уламчылап, ону районнуң мурнунда салган соруглалар-биле холбап турар.

Бо чүгүлә партийнең документилерин пропагандалаарынга туразаатканы политхүнү районга эрттирген. Оны СЭКП райкомунуң, райкүүскомунуң харыысалгалыг ажылдакчылары, бүдүрүлгелериниң, совхозтарның удуртукчулары, специалистер киришкен. Ол хүн эрткен лекция, беседаларга, үжуражылгаларга үш мүң ажыг кижи киришкен. Анаа 114 кижи чүве чугаалаан, ажыктыг саналдарын берген, ажылда чамдык четпестерни эдер талазы-биле сүмелерни киирген болгаш амыдырал хандырылгага хамаарышкан негелделерни кылганнар.

Политхүнүү эрттирерингe СЭКП райкомунуң бирги секретары А. С. Дембирел, райкүүском даргазы В. Х. Сүге-Маадыр болгаш өскелер-даа киришкен.

Пленумунуң болгаш сессиязының материалдарын ажылчы чоннарга тайылбырлаар ажылды партия организациялары уламчылап, ону районнуң мурнунда салган соруглалар-биле холбап турар.

МИНСК. Күрүенниң № 11 подшипник заводу бодунуң продукциязын даштыкы 32 чүрттче экспорттап турар. Бо будуруглегниң кылыгларының эң хөй алыгчылары — Экономиктиг Дузалажылга Чөвүлелиниң кежигүннери чүрттар. Бо чылын Польшаже, Венгрияже, Болгарияже, Герман Демократтыг Республикаже каш даа миллион подшипниктерни чорудар.

ЧУРУКТА: подшипниктер хааржаткачыларының бригадирин В. Д. Нестеровичтиң болгаш экспорт талазы-биле сайгарылга киллизиниң начальнигиниң орлакчызы М. И. Сидоров ГДР-же чорудары-биле савалап хааржактаан подшипниктерни хынап турлар.

Г. СЕМЕНОВТУҢ фотозу. СЭТА-ның фотохрониказы.

НАРЯД ЧОК ЗВЕНОЛАР

МИАССКОЕ. (Челябинск область). (СЭТА). «Впередиң» совхозтуң картофельчилерин механизаторларның звено составы-биле ажыглаара-даа, ону олуртарыгга бедик темпиниң негелделеп алган. Ооң-биле эки хөй дээш 1200 гектар шөлдүг ында үүле народ чок ажылдаар звенолар харылзап турар. Олар уламдыгылыкшынныг час болган-даа болза, боттарынга бедик нормаларны алгаш, ажылдың хемчээлин улгаттырар арганы бээр эртемденнериниң сүмелерин калбаа-биле ажыглап турар. Ол бүгүнүү түнненнеринде ук ажыл-агый мурнакчыларының одуругга киргеп.

Бүгүнгө «Шын» ажыл-кызы продуктуларын салар талазы-биле чартык чыл планнарын күүседиргеге хоруглаары-биле чүүлдерни планнаар хөй-нитти-лиг организациялар планныг онаалдаларын болгаш тиилекчилерни күштелээрлерин дыка шинчилеп турар. Черчер-ге кирер болгаш ажыл-агый организациял

Партия болгаш Советтер амыдыралы

ИДЕЙ-ПОЛИТИКТИГ КИЖИЗИДИЛГЕНИҢ ДЭЭШТИИ ДЭЭШ

СЭКП-нин XXVI съездиниң болгаш СЭКП ТК-ның июнь (1983 ч.), апрель (1984 ч.) Пленумнарының шиитпирлеринде совет аныяк салгалды кижизидериниң стратегтиг программазын ажылдап кылган. Ол программа совет кижи, ол-буле бүрүзүнүң үндезин эрге-ажыттары-биле, чүрттүн социал-экономиктиг болгаш угаан-бодал депшилгелиниң негелделери-биле тодаргайлаттынып турар.

Партийже ук негелделерге дүүштүр студент аныяктарның идей-политиктиг кижизидилгениниң айтырыгларын улам күштелдиреринiң дугайында тодаргай планны күүнеңиң Кызылда башкы институдунуң ректорады, партбюро болгаш институттуң хөй-нийти организацияларының ажылдап кылган. Ол планда СЭКП-ниң программаныг эң чугула сорулгазын боттандырарынга бүгү талазы-биле сайзырангай кижини кижизидерин — ооллардың болгаш кыстарның эртемниг, марксисчи-ленинчи мировоззрениеге кижизидерин онзалап көрген.

Аныяк салгалдың коммунистиг кижизидилгезиниң талазы-биле бүгү ажылды амыдыралдың бистиң мурнувуста тургузуп турар бедик негелделерининг денелиңге чедир кодүрер болгаш өөредилге болгаш кижизидилгениң нарын айтырыгларын дерек кырында шиитпирлеп турар коммунистиг тургузуушкунуңу айтырыглары-биле холбаалыг болуруң чедип алыр ужуруг бис. Марксизм-ленинизм кафедразы бодунуң практиктиг ажыл-чорудулгазынга киитилел эртемнериниң амыдырал-биле холбаалыын, ол эртемнерни башкылаарының мурнакчы арга-методтарын эжизидериниң дугайында хемчегни ап турар. Бо өөредилге чылдың бирги семестриниң түнелинде ук эртемнерге экзаменнерни студентнерниң 64,4 хуузу түгле дөрт болгаш бештерге дуза-

ааганнар. Марксизм-ленинчи философияга. СЭКП төөгүтүнге болгаш эртемнит ажылының үндезилиңерине бедим көргүүлерни филология болгаш география факультеттериниң студентилери көргүзеңнер.

Студентилериниң идей-политиктиг кижизидилгезиниң дугайында чугаалап турган, оларның ортузунга коммунистиг кижизидилгениң ажылдарын хүн бүрү боттандырып чорудуп турар институттуң хоочун башкылары Х. О. Ондар, С. С. Салчак, К. Б. Салчак, Л. П. Салчак, С. К. Чоксум, В. И. Даниленко, Е. Б. Салзынмав, А. И. Бирюкова, М. М. Гаврилова, Д. Б. Баранова болгаш өскелерни-даа адаавайн барып болбас.

Студентилериниң идей-политиктиг кижизидилгезиниң бир хевири — аныяк лекторларның школазы. Оон удуртукчузу — Л. С. Очур-оол. Институттуң үшкү курузунуң студентилери марксизм-ленинизм кафедразының болгаш өскө-даа кафедраларының кол специалистерининг дөрт киржилгези-биле чылдың бирги лекциялары дыңнаар. Лекторлуг мергежилдиг башкылыг билиглерин алырдар. Дөрткү курска боттарының ажылдап кылган өөреткелдери, лекцияларыбиле чон ортузунга лекция пропагандазын чорудуп эгелээрлер. Эрткен чылын студентилер беш түү ажыг лекцияларны номчаан.

Бо өөредилге чылдында чүлүүш институтта интернационалчы клуб бодунуң ажылын эгелээн. Ол клубтуң кежигүннери филология болгаш физика-математика факультеттериниң студентилери ноябрьда Латин Америка чурттарының хосталга дээш туржуп турар улустары-биле эп-сеткил каттышгылагының митингизин, аңаа тускаатказ неделяны үрттиргеп. Физика-математика факультединиң үшкү курузунуң студентилериниң өөлекчи саналын өзүтаар Никарагуаның шөлөчылаларынга өөредилге херекселдери: кыдыраштарны, демир-үжүктерни, карандаштарны, үруглар комкарын сатнаш, тускай белек кылдыр чоруткан. Институттуң студентилери бо чылын Тайбың фондузунче 400 рубльди шилчиткеннер. Делегейде турустунуп келген душкүүрлүг байдалды студентилер дүвүрөзин-биле, көрүп турар. Студентилер Барыын Германияның чазаанның баштыңы федералдыг канцлер Гельмут Кольдуң адынга тайбың дугайында Кыйгырыгны чоруткан. Ол кыйгырыгның адаанга 419 студент аттарын салган.

Студент аныяктарның идей-политиктиг кижизидилгезинге күш-ажылчы кижизидилге улуг рольду ойнал турар. Республиканың улус ажыл-агыйының колкол тудуглариңга студентилериниң тудугку отрядтары сөөлгү каш чылдарның дургузунда үзүктел чок киржип, боттарының үлүг-хуузун кирип келгеннер. Совет Тываның бо юбилейлиг чылын төлептиг уткуур сорулга-биле ам институтта студент-тудугжу отрядтары тургузары доозулган. Бо чылын республиканың ажыл-агыйынга чеди отряд, бир отряд Волгоград областка барып ажылдаар. Студент тудугжу отрядтарга ажылдаары-биле 250 ажыг студент боттарының билдиришкиннерин киргеннер. Улут-Хем, Барыын-Хемчик районнарга болгаш Ак-Довуракка ажылдаар отрядтарның командирлери бо чайын кылыр ажылдарының керээлерин чарып алган. Апрель 21-де болуп эрткен Ленинчи коммунистиг субботник студент тудугжу отрядтарга шылгалда болган. Ол хүн бүгү отрядтар хоорай чаагайжыдылгазының херээнге долу составтыг киришкеннер.

Бо чылын институтта хоорайның № 1, 2, 4, 8, 14 школаларында өөренекчилер ортузунга ажыл чорударыбиле педотрядты база турускан. Ол отрядтың кежигүннери орус дыл, литература, математика болгаш танцы, авиамодель бөлүмнерин удуртуп, школаларда пионер вожатыйларының ажыл-чорудулгазынга практиктиг дузаны чедирип турлар.

Совет Тываның 40 чыл оюнга үткүштүр белеткелдерининг амгы бо хүннеринде совет улустарның акы-дуңмалыкты найыралының, ленинчи националь политиканың чайыннанчак тиилелгелерининг дугайында яңзыбүрү лекция, беседалар, кежээлер, ак-көк отчуташтар үргүлүү болгулаар. Апрельдиң дургузунда институттуң студентилери партия болгаш совет ажылдарның хооччуннары база чогаалчылар-биле ужуражылгаларны эрткерген. Чогаалчы, партия ажылының хоочуну, Кызыл хоорайның хүндүлүг хамаатызы М. И. Пахомов-биле филология факультединиң студентилериниң ужуражылгазын үезинде студентилер Тыва Арат Республиканың тургустунганы база тыва, орус чоннуң арамында эп-найыралдың төрүттүнүп келгенинiң дугайында сөлүн үүлдерни кичээгей-биле дыңнааннар. Педагогика болгаш филология факультеттериниң студентилери Тываның база бир хоочун ажылдакчызы Танов Седип-оол-биле ужурашканнар.

Идей-политиктиг кижизидилгениң тургустунганын, оон студентилер ортузунда дөштүнүн нинти политиктиг практиканың түннелинде көрүп болур. Нинти политиктиг практиканың кол ужурутказы болза студент кижи бүрүзүнүң өөредилгезинге, хөй-нийти ажылынга канчаар бедидип турарын түңнел үндүрериниң бир аргазы. Февраль айда болуп эрткен нинти политиктиг практикага киришкен муң ажыг кижи (оларның чүгле 83-у аттестация алдаңы боттарының өөредилгезинге, хөй-нийти ажылынга идепкейлиг болуп турарын көргүскен. Нинти политиктиг практиканың нийги түннел аттестациязы күзүн октябрь-ноябрь айларда Ленинчи зачет-биле доостур.

Студентилериниң идей-политиктиг кижизидилгезинде чамдык чедишкиннер-биле чергелештир четпестер база бар. Ындыг четпестерге хамыктың мурнунда ап чорудуп турар хемчеглерниң чамдыкта дээш чогун, эртирип турар политинформацияларның болгаш еске-даа ажылдарның эренгей болуп турарын айтыры чүгула. Институттуң партбюрозу, ректорат болгаш ВЛКСМ комитеди ол четпестерни билир болгаш оларны адеринiң хемчеглерни ап турар.

В. БИЧЕ-ООЛ,
Кызылдың башкы институдунуң партия организациязының секретарының оралакчызы.

«ЫНАК АЖЫЛ — ААС-КЕЖИИ»

Уран мергежилдиг усталай Александр Константинович Матвеев (**чурукта**) Херсонда Коминтерн аттыг судно бүдүрер болгаш сеп-тоор заводта алдан ажыг чыл ажылдап турар. Ажылчын календарь бүзүгаар ол ам-даа алек... XXI чүс чылдың үлүүнге кириштир ажылдап турар. Чаңгыс-ла ол бүдүрүлге черинге алдан ажыг чыл ажылдааны — маадырлыг чорук, улуг ааскежии-дир! Дарган Матвеев эрткен бүгү он бешки чыдарның даалгаларын хүүсаа бетинде ажыр күүседип келген.

1921 чылда он дөрт харлыг Александр дээр бичии оол Спозитонуң судно бүдүрүлгезинге ажылдап эгелээн.

— Аар-берге-даа чыл болган. Хамаатыг дайынның соөлүнде хоозураашкын ол үеге чедир чайлаттынмаан турда-ла, аш-чүт эгелээн. Ынчаарда судно септээр бүдүрүлгеге ажылдап турган ачам мени бызаңчыга өөредип каар бодаан, ынчалза-даа мен бодум демир-деъс аймаанче хандыкшый берген мен. Токарь апарган мен. Чалыы назын дээрге, амыдыралдың эртени деп улус чугаалаар болгай. Мээң эртеним дээрге, мээң Төрээн чуртумнуң эртени болган. Бистер кады-ла өзүп келдивис — деп, Матвеев сактып чугаалап турар.

1924 чылда Ленинниң адыбиле адаан баштайгы чүүк пароходун кылган, сугже эккиндирип киирген чай үезин Александр Матвеев черле утпас. Оон заводунуң ажылчыннары-биле Шмидт аттыг мастерскайның аразына баштайгы чарышты база-ла утпаан!

Үе берге-даа турган, ынчалза-даа ындыг каңнаныышкын, быжыглыышкын чок болган болза, дайынның аар-берге чылдарын чүктеп эртип шыдавас турган ийик. Заводтуң ырак тыныче соөртүп үндүрген дерилгелерин бежен градус чедип турар соок үезинде ыяш серилерниң адаанга алтеп турганнар. Биске кидис идикдаа, чылыг хеп-даа чок турган. Станоктар аразынга одаглар салып алгаш, ажылдаар турдувус — деп, хоочун кижи сактып чугаалап турар.

Чуртка ол хире аар-берге үезе Матвеев коммунист апарган. Ада-чурттуң Улуг дайынының чылдарында ол Михаил Иванович Калининниң холунган Күш-ажылдың Кызыл Тук орденин алган. Дайын соонда заводту капитал тургузарынга киришкенин дээш Матвеевти «Хүндүлелдиң Демдээ» орден-биле шаннаан. Оон бичии-ле соонда — Октябрь Революциязы орден болган. УССР-нин Дээди Совединиң Президиумунуң Хүндүлел бижиктерин алган.

Токарь Матвеев — республиканың транспортуюң алдарлыг ажылдакчызы, Херсонуң хүндүлүг хамаатызы, хоорсоветтиң 1946 чылдан бээр депутады болган күүскомуюң кежигүнү. Алаанда чурукта мастериң холу.

Г. ЯЧМЕНЕВТУҢ фотозу.
СЭТА-ның фотохрониказы.

ЧОГААДЫКЧЫ ИНИЦИАТИВАНЫ ХӨГЖҮДЕР

СЭКП-ниң политиктиг угланмышкынының үргүлчүлелдиниң болгаш чайгылыш чогуң партия ТК-ның Февраль болгаш апрель (1984 ч.) Пленумнары база каткап бадыткап көргүскен. Ол утаанышкын бүгү чонуң үнүнүң үзе-ажыттарынга бүрүн дүжүп, оларның бир эп-сеткилдиг түзүдүтүүшкүнүн болдурган.

СЭКП ТК-ның апрель (1984 ч.) Пленуму улус депутаттарының Советтериниң ажылын улам шилә ниитилелдиринiң талазы-биле калбак программалыг улуг хемчеглерни ажылдап кылган. СЭКП ТК-ның Чиигине секретары, ССРЭ-ниң Дээди Совединиң Президиумунуң Даргазы эш К. У. Черненко бүгү үзүүчү күүнүнi улам шилә быжыглаарынга, социалдыг демократияның сайзырангайжыдыгынга Советтерниң ролюн арбаа демдеглеп, «Массаларның инициативазын болгаш чогаадыкчылыын калбаттыл кежигүннейн, ниитилел амыдыралывыл ол айтырыгларын шиитпирлеринге олаанын эң-не идепкейлиг кижилгези чокка, ол ажылды күүседири болдунмас...» деп, ол чугаалаан.

Улус депутаттарының Эрзинниң район, көдээ Советтериниң үлүмнеп алган шиитпирлери эвээш эвес. А күүселдери кошкак. Чамдыктары шүүт саазын кырында артып турар. Районда чер ажылының зона системазын ажыглап өгленээн-даа болза, оон түнелi билдинмес. Ылаңгыя бо чылдың часкы хову ажылдары орайтап эгелээн. Часкы тарылгага белеткел кошкак болган.

Мындыг четпестер чер ажылынга чылдан чылче катаптаттынып келген дизе частырыг болбас. Үрезиниериң шынары чогуур кондициязынга четпезинден, органиктиг болгаш минералдыг чемнеңдилгелерни шөлдерге чедиштир төкпейн турарынган, чайгы болгаш күскү чер ажылдарының планнарын күүсетпейн келгенинден чыл санында тараа болгаш мал чемнериниң культураларының дужуду чавыс болуп келген. Оон чижээнге эрткен чылдагы байдалды киирип болур. Тараа культураларының бир гектарындан ортумаа-биле 6 центнер дужуттуу алган.

Районуң совхозтарында суггаттыг черлериң шөлүн кадбартыр, оон уламдан хөй дужуттуу ап болур аргалар бар. Чижээ, «Мерен», Ленин аттыг совхозтарда 350 гектар шөл бар, а оон ап турар дужут суггат чок черлерден дээредевес. Тараның мал чемин суггаттыг черлерни совхоз бүрүзүнге кадбартып тургаш, хөйүү күзүүл ап болур арганы чер-чер Советтериниң күүсконнары чедир ажыглавайн түрер.

СЭКП ТК-ның Чиигине секретары, ССРЭ-ниң Дээди Совединиң Президиумунуң Даргазы эш К. У. Черненко мынча дээн: «Советтериниң ажыктыын бедидер, ёзу барымдаалаарының кандыг-даа үүлдерин чайладыр...» Ону удуртулга болдуруп, ээ-харыысалгалыг ажылдакчы бүрүзү шугдунуп, чогаадыкчы инициативаны өстүрүп, ченин негелдезин ёзугаар ажылдаар ужурлуг. Ынчан планның оналада-даа күүсеттинер, салган сорулга-даа боттанып, Совет Тываның 40 чыл оюн төлептиг уткуурунга магадылал тургустунар.

Д. ЧАМЗЫРАЙ.

ҮЖЕН ЧЫЛ ИШТИНДЕ

Шулуу Доспан үжен чыл бурунгаар тракторист-машинистиң курузун доозуп алган. Оон механизатор, чоланчы болур дээш күзели ынчаар боттанган. Оон бээр Чааты, Торгалыгның ховуларынга чер аңдарып, үрезин чаштырып, тараа кестирип, ажаан ажылдап келген. Ол төрээн совхозунуң экономиказын быжыглаарынга үлүүн киирип, үжен чыл дургузунда трактурга, комбайнга, адак соонда машинага ажылдап, кызымак болгаш чүткүдүүт чоруун көргүскен.

Хоочун механизатор партийжи даалганы ак сеткилдиг күүседип, бригадирлеп-даа, механиктеп-даа чоораан. Шулуу Маадыевичиниң хөй чылдарда ажылга кызымаа эш-өөрүнүң бедик хүндүткелин чаалап алган. Оон ажылы коллективинге үнелеткен. Хүндүлел бижиктер-биле ол хөй удаа шаннаткан. Тоску болгаш онгу беш чылдың түнелинде ол «Социалистиг чарыштың тиилекчизи» деп көрек демдектиргe телептиг болган. Ол — коммунистиг күш-ажылдың шалыпчызы.

Шулуу Маадыевич кандыг-даа техниканга ажылдаанда оон үредилгези чок, бүдүрүүлүг ажылдаарыже, ону камнаг эдилеп, техниктиг ажаалдавын дыктаамал чорударынче кичээнгейни салыр чанчылдыг. Дүржүлгелыг чоланчы аныяктарга дагдыныкчы болбушаан, оларга боттуг дузаны чедирип, дүржүлгазын дамчыдып берип турар.

Хөй чылдарда механизаторлап ажылдаашаң, ол үш чыл мурнунда «ГАЗ-52» маркалыг автомашина хүлээп алган. Бо машиназы чүс-чүс километр орукту эртиген. Эрткен үш чылда оон машиназы улуг септелгеге кирбээн.

Чоланчы кывар-чаар машиналарның түнелинде ол «Социалистиг чарыштың тиилекчизи» деп көрек демдектиргe телептиг болган. Ол — коммунистиг күш-ажылдың шалыпчызы.

Шулуу Маадыевич кандыг-даа техниканга ажылдаанда оон үредилгези чок, бүдүрүүлүг ажылдаарыже, ону камнаг эдилеп, техниктиг ажаалдавын дыктаамал чорударынче кичээнгейни салыр чанчылдыг. Дүржүлгелыг чоланчы аныяктарга дагдыныкчы болбушаан, оларга боттуг дузаны чедирип, дүржүлгазын дамчыдып берип турар.

Хөй чылдарда механизаторлап ажылдаашаң, ол үш чыл мурнунда «ГАЗ-52» маркалыг автомашина хүлээп алган. Бо машиназы чүс-чүс километр орукту эртиген. Эрткен үш чылда оон машиназы улуг септелгеге кирбээн.

Чоланчы кывар-чаар машиналарның түнелинде ол «Социалистиг чарыштың тиилекчизи» деп көрек демдектиргe телептиг болган. Ол — коммунистиг күш-ажылдың шалыпчызы.

Шулуу Маадыевичиниң кадайы Кызаа Доңгаковна — Маадыр-ие. Доспаннарның өг бүлези он ийи уругну кижизиткен. Оларның ооллар, уруглары телептиг чижилер болган. Олар эмчи, повар, чоланчы, механизатор мергежилдерни чедип алгылаан, республиканың аңгы-аңгы булуңнарында ажылдап, чүрттап чоруур.

«Күш-ажылдың хостуу» совхозта коммунист Шулуу Маадыевич Доспан Совет Тываның 40 чыл оюн төлептиг күш-ажылы-биле уткуп алыр сорулгалыг ажылдап турар.

Т. ОЧУР-ООЛ.

Дүржүлге станциязының үрезин ажылының кылдазын дүржүлгага хереглээр үрезинни шиитпирлээр талазы-биле улус ажылды тарылга мурнунда кылын дооскан. Кылдыстың ажылдакчылары ажы-бүрү культураларның үрезиниериниң өөрүүлел шынарын илередип, бот-денизин тодарадып, бичии-бичии хаптарга үрүп турганнар. Бо болган еске-даа ажылдарны шын болгаш ылаптыг кылганындан дүржүлганың түнелi улуг хамаарылгалыг болур. Ынчангаш оларның харыысалгазы улуг.

ЧУРУКТА (солагай талдан): улуг техник Р. Ламажаа, ажылчын Р. Ооржак, улуг техник Т. Фалатова, ажылчыннар В. Вдовина, Е. Оюн ажыл үезинде.
А. ЗАЙЦЕВТИҢ фотозу.

КҮРСТРАХОВАНИЕ

Страхованиениң хевирлерин ажы-бүрү. Республикаңмык хоорай, суурларының хөй санныг чүрттакчылары страхованиенин ачы-дузазын ап турар. 1983 чылда Тыва АССР-ниң күрстрахование инспекциязы үреглеп, читпеп эт-сеп, автомашина даңгы хамаатыларга 162 400 рубльди төлээн. Ол — бир чижек.

Транспорт камгалалдыры — күрстрахованиениң чаа хевирлериниң бирээзи. Оон ачы дузазын ажыглап турарлар хөй, автотранспорт оваа-оңдакка таварышканда, читкенде когаралды оон эзлериңе төлеп турар. 1983 чылда транспорт эзлериңе 85 800 рубльди төлээн.

Чамдык районнарның күрстрахование инспекциязында страхованиенiң бо хевирлери — автотранспорт камгалалын чоига чедир тайылбырлавайн турар. Чижээ, Тожуюң, Барыын-Хемчик, Чөөн-Хемчик, Бай-Хем районнарның, Кызыл, Ак-Довурак хоорайларның күрнинвекциялары башкан турар. Ук коллективтер база оон-даа еске инспекциялар бо чылдың бирги кварталында эки ажылдаан.

О. КАРА-ООЛ.

Хандырылгаңар кандыгыл?

ДЕМНИГ АЖЫЛЫВЫС-БИЛЕ

Чеөн-Хемчик районуң амыдырал хандырылга бүдүрүлге эргелелиниң ажылдакчылары бо хүннерде «Совет Тываның 40 чылынга — шалыпчы 40 неделя» деп кыйгырыгның адаа-биле ажылдап турар. Социалистиг чарышкын негелделерин ажылдап кылган. Оон түнелни чеди хонуктап үндүрүп, мурнакчы бригадаларны, цехтерни адап, оларның аттарын коллективтиң ажыл-амыдыралын чырыткан хамаолдунга көскү кылдыр бижип турар. Бистиң ол ханаолувус бо чылын Тываның байырлалынга тураскаатты нган. Чеди хонуктуң түнелдерин үндүрген бүдүрүлге хуралынга бригаданың кайчап, кандыг арганы ажыглап тиилекчи болганын чугаалап турар бис.

Чарыштың негелделерин хөй талалыг. Чонуң амыдырал хандырылга албанның ажылдакчыларының ажылы онзагай. Чүрттакчы чондан кирген чагыглар күүседип турар болганывыста бүдүрген продукциянның шынары — чугула айтырыг.

Неделяның четверг хүүн бүдүрүлгеде продукциянның шынарын хынаар хүн кылдыр доктаттынган Шыпаңкомиссиязы ол хүн цехтерни кезип, бригада бүрүзүнүң ажылдаан хевинин, септээн ндиктин, тыртыргап фоточуруктарының шынарын хынаар. Оон түнелни бүдүрүлге хураалдырынга чугаалашкаш, продукциянның шынары негелдеге дүүшпес болза, оон чылдагаанын тодарадыр, мастерлер-биле бижикчылар сүмележир. Ынчангаш бригада бүрүзү ажылынга чемелээшкинин албас дээш ажылдаар сорулгалыг.

Он бирги беш чылдың дөртүү чылының башгайы кварталы доозулган. Кварталда багай эвес ажылдаан бис деп чугаалап болур. Бирги кварталдың планныг оналадазы 102,5, районнуң көдээ черлериниң чүрттакчы чоңунга ачы-дузаны чедирериниң планы 104 хуу күүсеттинген.

Бирги кварталда цехтер удурулгелер шупту эки ажылдаан.

Тыва АССР-ниң Дээди Совединиң депутады, Күш-ажылчы Алдар орденниң III эргелиниң эдилекчизи Б.-К. А. Ооржак удуртқан чиик деп даарар № 1 бригадазының даараныкчыларының оскелерге үлегерлиг Совет Тываның 40 чылынга түрүктээшкин сотиалистиг чарыштың мурнакчы одуртазы олар чорда турарлар. Бригадада ыяшалыг дын сагылга-чуруму эки. чылдагаан чок ажыл шагы үзер чоруктар чок. Даараныкчыларның профессиональ мергежилин бедидеринче кичээнгей улуг, ынчангаш даараныкчы бүрүзү эжин солуп шыдаар. Бригаданың бүдүрүп турар продукциязының шынары эки. Даараныкчыларга цегининг бригадалары чагыгларның хуусаазында күүселдезин чедип алган. Чурук тырттырар, шаи септээр, баш дүгү таарар цехтер бирги кварталда багай эвес ажылдаам. Мурнакчыларның арга-дүржүлгазын өскелерге өөредир хемчеглер алдынып турар.

Бисте бүдүрүлгениң хоочуннары эвээш эвес. Коллективтиң ажыл-ижинге оларның үлүг-хуузу бичеэвес. Олар — аныяктарның дагдыныкчылары. Хоочуннарның үлегер-чижээ-биле дүржүлгалыг даараныкчы болганнар бисте бар. Даараныкчыларга цегининг № 3 бригадазының бригадири С. Т. Байкара, даараныкчы-мастерлер О. К. Сат, Х. К.-Х. Ондар, бригадир Б.-К. А. Ооржак, идик даараар, сеп-тоор мастер А. А. Муха болгаш оон-даа өскелерниң юретиен аныяктары богун олар-биле кады ажылдап турарлар.

Коллектив хоочуннары — З. Д. Ойдуп, Х. К.-Х. Ондар, Б.-К. А. Ооржак оларның ак сеткилдиг күш-ажылы орденнер, медальдар-биле, социалистиг чарыштың тиилекчизи көрек демдектери-биле демделеттингеп. Олар ажылының аргадурилгазын аныяк эш-өөрүңге күзелдин-биле дамчыдып турарлар. Чижээ, аныяк даараныкчылар А. Донгак, З. Сарыглар дагдыныкчыларының арга-сүмезиниле мергежилиниң чажыттарын бүгү тала-биле шиитгээдип ап турарлар.

Көдээ черлериң чүрттакчыларынга амыдырал хандырылгазының ачы-дузазын чедирериниң арга-хевирлери калбарган. Районуң совхозтарының ажылишчилери, малчыннар амыдырал хандырылгазының ачы-дузазын ында комплекстиг хүлээп алыышкын пунктуларын дамчыштыр ап турар. Ындыг-даа болза чугула бо айтырыгда четпестер, чедир шиитпирлеттинмейн турар айтырыглар бар. Суурга чедип, чагыглар хүлээп алырда, машина биске албан херек. Транспорт айтырыны бүдүрүлгеде багай тургустунуп турар. Машина чогундан көдээ суурларга график езүзаар чедип шыдавайн баар таварыглалар бар Чоннуң амыдырал хандырылга министерствозунуң автобазазы автомашиналарны артык кезектер-биле чедир хандырбайн турар. Ажылга ол саадаашкыннарны болдурып турар.

Бүш-ажылдың сагылга-чуруумун быжыглаарын хуралдарга доктаамал чугаалажып турар бис. Сагылга-чуруум хажыттан чорукту бригаданың азы цехтиң хуралдарынга сайгарып чугаалажыр. Маңаа ылаңгыя коммунистерниң, мурнакчыларның үлегерлиг улуг. Коллективтиң кол өөрүн олар тургузуп турар.

Бо чылдың бирги кварталының түнелин үндүрүп туре, четпестерни шүгүмчүлекчи ёзу-биле өөрдүвүс. Четпестерни чайладырының арталары тодараттынган. Ол ёзугаар ажылдаары көрдүчен.

А. САРЫГЛАР,
амыдырал хандырылга бүдүрүлге эргелелиниң партия организациязының секретары.

Бөгүн — Бүгү-эвилелдиң В. И. Ленин аттыг пионер организациязының хүну

Крым область. Куш-ажылдың Кызыл Тук болгаш Улустарның наиралы орденнерлиг Бүгү-эвилелдиң В. И. Ленин аттыг пионер лагери «Артекте» — пионерлер республикаларга деп санаар. Оң шынап-ла ыыдыг. Ооң кышкы, чайгы лагерь комплекстери чылдыш-на бүгү эвилелдешкен республикалардан болгаш даштыкы чүрттардан 27 муң уругларны хүлээп ап турар.

ЧУРУКТА: артекчилер.

СЭТА-ның фотохрониказы.

ЛЕНИНЧИ ЧАГЫГЛАРГА ШЫНЧЫ

1922 чылда РКСМ-ниң II Бүгү-россия конференциязынга «Уруглар шимчээшкинниниң» дугайында айтырыгны түскай сайгарып көрген, 1922 чылдың май 19 — уругларның коммунистиг эки түра түскайлаң организациязының, тургустунган хүнү болган. Спартак аттыг уругларның коммунистиг бөлүктериниң Төп бюрозу база тургустунган.

Пионер организациязына В. И. Ленинниң адын тывыскандан бээр бо чылын 60 чыл болуп турар. Ол тускаалгыг болуушкунга аныяк ленинчилериниң Бүгү-эвилел нарыжының дараазында уе-чадазын тураскаатkан. Ол Ленинниң ады кижи бүрүзүнүң түрээнде», «Партияга шынчы чорууустуу ажыл-херээвис-биле бадыткаар бис!» деп девизтиң адаа-биле чоруп турар.

Пионер шимчээшкинниң төөгүзү, Бүгү-эвилелдиң пионер организациязының дружгазы — бистиң чүрттүң маадырлыг оруунуң кайыдаа үелеринде пионерлер Ленинчи комсомолдуң удуртулгазы-биле партияның үидүрген шинтпирлерин күүседиргеге кирижилге — пионер отряды, пионер дружиназы бүрүзүнүң дөрт херээ апарган. Ада-чүрттүң Улуг дайынының чылдарында фронтуга болгаш тыылга, дайын соонда чылдарда пионерлер чеже маадырлыг чоруктарны кылбаан дээр!

Пионержи салгалдарның алдарлыг эстафетазын бөгүн 20 миллион совет пионерлер хүлээп алган. Оларның дыңзыг холунда — пионержи Кызыл тук. Ол тукта — баштыңчының ады, Ленин орденнери.

Өзүл орар салгалдың коммунистиг кижизидилгезинге пионер ажыды кол звено болур. Пионер ажылы уругларны В. И. Ленинниң чагыгларынга шынчы сеткил-соруктуг болурунга, коммунистиг партияның болган совет чонунуң революстуу, дайынчы, күш-ажылчы чанчылдарынга шынчы төрүккә кижизидип, төрээн чүртүн улам ыяй сайзыратсын дээш аныяк хамаатыларны чүрттаарынга болгаш ажылдаарынга белеткеп турар. Ол ышкаш пионер ажылы уругларны эки, тергиин эки өөренирингге чүткүлдүг болдуруп, хөй-нинтиниң ажыктыг ажыл-херектеринге идепкейлиг болурунче хаара түдүп турар.

Бистиң республиканың аныяк ленинчилери бүгү чүрттүң пионерлери биле кады Бүгү-эвилелдиң В. И. Ленин аттыг пионер организациязының төрүттүнген хүнүнге белеткенип келгеннер. Пионержи байырлал дээргеле коммунистерге, комсомолчуларга пионерлериниң кылып чоруткан ажылдарының рапорту болур. Пионерлер чоокта чаа болуп эрткилээн чыштарынга аныяк ленинчилериң Бүгү-эвилел марыжының дараазында этавынга хамаарыштыр боттарының ажыл-херээниң, күш-ажылчы херектериниң пионержи беш чылының түнелиа үидүрген. Металлолом, саазын болгаш эм үнүштер чыылдазы, нинтниң малынга чем белеткели, камналга болгаш хумагалал дээш нинти демиселге кирижилге, бойдус камгалалы — бо бүгү оларның ажыдының долу эвес дандызы-дыр. Чүгле эрткен чылын безин республиканың пионерлери болгаш школачылары 3052 тонна сигенни, 1738 тонна будук-бүрүнү белеткеп, 1068 килограмм эм үнүштерни чыып, 400 тонна ажыг картофель болгаш погаа аймаан өстүрүшкен.

Республиканың школаларында эки ажылдыг, мурнакчы пионер дружиналары бар. Оларга Бажын-Алаак ортумак школазының Николай Островский аттыг, Туранның № 1 школазының Зоя Космодемьянская аттыг, Бүрен-Хем ортумак школазының Павлик Морозов аттыг, Бай-Хаак ортумак школазының Олег Кошевой аттыг пионер дружиналарга, комсомолдуң, Ада-чүрттүң Улуг дайынының база күш-ажылдың хоочунарының улуг дузамы чедирип турар. Ук доочунарның хөй кезии хүндүлүг пионер деп аттың эдилекчилери. Олар баштайгы аныяк ленинчилериниң одуруунга чораан болган Ильичиниң чагыгларынга бүгү назынында шынчы болуп артканнар.

Май 19 — бүгү салгалдың пионерлериниң байырлалы. Республиканың хоорай, суурларынга ол хүн мурнакчы дружиналар, отрядтарның сээттары, митингилер, фестивальдар эртер.

Уругларны организастаары — коммуналарны кижизидериниң дээре оруу деп ленинчи бодалдың шынчыын эрткен он-он чылдарның ажылы бадыткан турар.

Ю. ЛОПАТЧЕНКО, ВЛКСМ обкомунуң калдис эргелекчизи.

БАШТАЙГЫ ЧЫЛДАРНЫҢ ТӨӨГҮЗҮНДЕН

В. И. Ленин аттыг Бүгү-эвилелдиң пионер организациязының төрүттүнген хүнүн демделеп тура, Тывага пионер организациязының тыптып келгенин болгаш арат уругларны өөредир база кижизидер ажылга оның ролүүн айтыры солун.

Баштайгы пионер отряды 1925 чылда Кызылдың эге школазынга тургустунган. Ол бөлүктүң кол соруглазы болза өөреникчи пионерлериниң сагылга-чүрүмүн бижыглаар, өөредилгезиниң шынарын бедидер талазы-биле башкыларга дузалаары, хөй-нинтиниң ажылынга оларның идепкейин кодуреры боон турган.

Совет пионер организациязының болгаш Тывага баштайгы пионер бөлүүнүң ажылының эки дружкулгазын барымдаалаш. Тываның революстуг аныяктарының эвилелиниң 1926 чылда болган нийги съездизин Тывага пионер организациязын тургузар дугайында түскай доктаалды үидүрген.

Аревэниң ол нийги съездизя пионер ажылдакчыларының сургуулуун организастаарын, АРЭ Төп Комитединиң чанында пионер шимчээшкинниниң ажык-дузазының дугайында аныяктарның болгаш бичии уругларның үргүлүү кады чыыштар эртүрүп, ажыл чорудуп турганнар.

Аныяктарның Коммунистиг Интернационалының (КИМ-ниң) Күүсекчи Комитеди болгаш Совет Эвилелиниң комсомол Төп Комитеди Тываның пионер организациязынга улуг дузаны көргүскен. Пионер отрядтарынга галстуктарны, хепти, барабаннарны, горнларны Москвадан чорудуп берип турган. Пионер ажылдакчылары Москвага барып өөренип тургулаан.

ТАРН пионер организациязының ажылын экижидеринче доктаамал сагып садып келген. Организациялың отрядтары өзүл орган, 1934 чылда 87 отряд турган болза, 1937 чылда 117 отряд четкен.

1937 чылдан эгелеп арева кожуун комитеттериниң чанында пионер бюролары тургустунуп эгелээн. «Реваю шыны» солун уруглар ортузунга ажылды калбаа-биле чыыдып, бүгү чүрттарда уругларның амыдыралын көргүзүп турган.

Ада-чүрттүң Улуг дайынының чылдарында пионер организациязы бодумун ажылын дайзынны дарый тинлээринге соруглазынга чагыткан. Хөй-нинти ажылынга киржилге идепкейжээн. Совет болгаш тыва отрядтар дружиналарның каттышкан чыыштарын эртирип, дружгага солчуп, фронтучу өг-бүлелерге дузалаар тимүрүү командаларны организастап турганнар.

1944 чылда, Тыва Арат Республика Совет Эвилелиниң составынга киргеининң соонда, Тываның пионерлерия Бүгү-эвилелдиң В. И. Ленин аттыг пионер организациязының хүрээлеңинге хүлээп алган. Совет Тываның чалыы салгалы тинлээн социализм чүртүнүң хөй националлыг улустарының чанында эптиг өг-бүлезинге чүрттап, ажылдап, өөренип эгелээннер.

О. ТОЛГАР-ООЛ, төөгү эртемнериниң кандидады.

ДҮШКҮҮРЕЛДИГ ЧОРУКТУ ЧАВЫРЫЛДЫРАР ДЭЭШ

Совет Эвилели тайбыгның политиказынга шынны болган боо-чепсекти, хамыктың мурнунда ядролуг боо-чепсектерни ызырап дээш шинтпирлиг демисежип турар. Москвага болган совет-испан чугаалажыышкыннарны, СЭКП ТК-ның Чингине секретары, ССРЭ-ниң Дээди Совединиң Президумунуң Даргазы К. У. Черненконуң болгаш Испанияның хааны I Хуан Карлостуң чугааларын делегеннин хөй-нинтизи болгаш парлалгазы калбаа-биле тайылбырлап турар.

Испан күрүнениң баштыгының Совет Эвилелинге аян-чоруу, К. У. Черненконуң болгаш I Хуан Карлостуң чугаалары Испанияның парлалгазының, радиозунуң болгаш телевидениезиниң кичээнгейиниң төвүнде туруп турар. Испанияның хаанын Совет Эвилелинге чылыы-биле уткаан болгаш делегейниң дүшкүүрлүг чоруун чавырылдырарынга бир дөмей сонуургалдыын Москва болгаш Мадрид ылергейлээн деп, **ЭФЭ** информация агентствозу демделээн. Дайын кыжаныышкынын эвээжедир дээш күжениишкиннер ам камагызындан-даа артык эргежок чүгүла деп, К. У. Черненко Кремльге чугаазынга шинтпирлиг медеглээн деп, агентство айыткан. Испания болгаш ССРЭ ангы-аңгы шинтилел-политиктиг системаларга хамаарыжып турар-даа болза, ол байдал бот-боттарынга ажыктыг кады ажылдажылганы калбаатырынга моондак болбас дээрэин совет удуртукчу онзалап демделээн деп, «Диарио-16» солун бижээн.

Совет-испан харылзаалаарының калбарганын I Хуан Карлостуң Совет Эвилелинге аян-чоруу хереченлеп турар-дыр деп, америк **ЮПИ** информация агентствозу демделээн. Испания болгаш Совет Эвилели Европаның ийи аңгы черлеринде туруп турар, ынчалзажок ол байдал бот-боттарынга ажыктыг кады ажылдажылганы калбаатырынга моондак болбас дел, К. У. Черненко чугаалаан. Чогумчалыг үидезинге ийи чүрттарының аразынга харылзааларыны хөгжүдеринге Совет Эвилели белеп. Боттарының эрге-ажыктарын боо-чепсекти эндере будурер-биле холбаштырган муштер делегейде бар дээрэин совет удуртукчу демделээн.

Удур түржуушкундан чавырылышкыыре болгаш кады ажылдажылгаже эргилдеии кылырынче бүгү чүрттарны совет удуртукчу кыйгырган-дыр деп, Франс пресс агентство дамчыткан. Деп эргенин болгаш бир дөмей айыыл чок болуруунуң ниитизин шыңгыы сагыышаан. боо-чепсектерни, хамыктың мурнунда ядролуг чепсекти кызырар дээш Совет Эвилелиниң шинтпирлиг түржүп туралын совет удуртукчу медеглээн. Дүшкүүрлүг чоруктуу боттуг чавырылдырарынга болгаш дайын-кыжаныышкынын чайладырынга идилии бээрин күзен бүгү чүрттар-биле кады ажылдажырынга Москва белеп.

Баштайгы сөгүүшкүн кылырының америк ядролуг чепсээн Барыын Европаның чамдык чүрттарынга түргүзүп турары — тайбың хөрээнге айыылдыг политиканың илереашкиннериниң бирээзи дээрэин К. У. Черненко бага чатал айытkан болгаш ССРЭ-ниң принципиалдыг түржүүн илерейлээн деп, Американың Рейтер информация агентствозу дамчыткан.

Ядролуг чепсектиг үүрг күрүнелер боттарының аразынга харылзаалаарга тайбың норма-чиметкерни сагыыры, ядролуг чепсекти мурнай ажыктывас дээрэ-ге хүлээделгелерни алыры чер ышкынга тайбынны быжыглаарынга эң чүгүлээ чүүл болган турар ийик деп, Москва санаал турар деп, Барыын Германияның АРД деп телекомпаниязы демделээн. (СЭТА).

СОЦИАЛИЗМ ЧҮРТТАРЫНДА

БӨМБҮРЗЕКТИҢ СУДАЛЫ

СОЦИАЛИЗМ ЧҮРТТАРЫНДА

ПРАГА. Чехословак улустуң хосталга дээш демиселиниң болгаш Совет Армиязының Чехословакияны хостаанының 40 чылынга алдар кылдыр Праганың эң кол дээн 20 ажыг будуурлге черлери бедиткен социалистиг хүлээлгелерни алган. Прагажылларның ол хүлээлгелерни ажылагый планнарын күүседирингге чүгүлээ үжүр-дузалыг бөөп турар. Праганың будуурлгелери ЧССР-ниң машиналар кылыр үлетпүрүнүң бүгү продукциязының 15 хире хуузун кылып үидүрүп турар.

Чехословакияның аар машина тудуушкунунуң ССРЭ-же чорудуп турар машиналарының санында «ЧКД-Прага» каттыжышкынының үлүг 30 хуу болуп турарын айтырга-ла, билдингир-дир. Чижээ, ооң кылын үидүрген трамвайлары дыка хөй совет хоорайларда ажылдап турар.

АЖЫЛЧЫННАРНЫҢ ЧЕДИИШКИННЕРИ

БЕРЛИН. ГДР-ниң ажылчы чонмары бо чылдың баштайгы дөрт айларында улуг чедиишкиннерни чедип алган. Ол чеңик иштинде республиканың национал орулгазы 5 хуу улгатканын дыңнадыгда чугаалап турар.

Чүрттүң үлетпүрүнүң ажыл-ишчилери база-ла даалгаларны чедиишкинниг күүсеткен. Олар үлетпүр продукциязының немелде өзүлдезин 4,3 хуу чедирген. Ооң түнелинде олар планнан ажыр 1,7 млрд. марка акшаның бараанарын кылып үидүргеш, күш-ажылдың будуурукчулуун 6,9 хуу бедиткеннер.

Көдээ ажыл-ишчилер бо чылдың дөрт айларын база ики түнелдер-биле доосхан. Мал чемнерин чептүг ажыглап, ажылдың дешилгелиг аргаларын шингээдип, мал кылтагладыышкынын ики организастап турган. олар планнаттынган даалгаларын ажыр күүсеткеш, күрүнеге 10 муң тонна хире эът тын, 170,5 муң тонна сүттү, 39 млн. чүргээны немеп сатнаннар.

ЧӨВҮЛЕЛ ХУРАЛ

СОФИЯ. Социалистиг чүрттарда трикотаж үлетпүрүнүң машиналарынга ажыглаар артык незекгерни кылып үидүрер талазы-биле эртем-техниктиг чедиишкиннерни ажыглаарынга кады ажылдажылганы улам калбартыр айтырыглар талазы-биле чүрттар аразының III чөвүлел хуралы Варнада эртип турар. Оны чүрттар аразының «Интертекстильмаш» ажыл-агый каттыжышкынының самалдаанын ёзугаар организастаан. Болгарияның, Венгрияның, ГДР-ниң, Полышаның, Совет Эвилелиниң, Румыниянын болгаш Чехословакияның төлээлекчилери моон мурнунда хүлээп алган дугурмулгаларының күүсеттингенин чугаалажыр база келир чылга бот-боттарынга баар чүүлдерининг планнарын дугуржүүр.

БҮДҮРҮЛГЕ КАЛБАРАР

УЛАН-БАТОР. Күрүнениң Д. Сүхэ-Батор аттыг эң улуг полиграфия комбинадында будуурулгени улам калбартыр ажылдар эгелээн. Бо чылдан эгелээш, аяа солун, сетүүлдерни парлап үидүрери ийи катап көвүдээн, продукциняың шынары улам экижир, технологтуг чорудулгалар калбарар.

Амгы үеде ол комбинат чүрттүң полиграфия продукциязының 70 хуузун будуурүп турарын ооң директору Л. Зумдуй СЭТА-ның корреспондентизинге чугаалаан. Ону материал-техниктиг баазалы чыл келген түдүм-на быжыглып, продукциняың технологиязы болгаш шынары сайзырап, экижип турар. Найысылалдың парлакчылары социалистиг чүрттарның мурнакчы дружгулгалын үргүлүү өөренимшаан, чаа арга-биле парлаарынче шилчип турар. Ында төп 12 солуннар болгаш 32 сетүүдерден ангыда чылдыына 400 янзы аттардыг номнарны, хөй санныг каңцелярия бараанарын үидүрүп турар.

КАДЫК КАМГАЛАЛЫНЫҢ ХӨГЖҮЛДЕЗИ

ВЬЕНТЬЯН. Лаоска улустуң эрге-чагырганың чылдарында улустуң кадыын камгалаарының дашпытыг систематый тургузуун, халас эмчи хандырылгалың организастаазы, он-он поликлиникаларын, медицина пунктуларын тургускан. Совет Эвилелиниң, социалистиг дем каттыжылашкынының өске-даа чүрттарының дузалажуулгазы-биле медицина ажылдакчыларының болгаш бедик мергежилдиг эмчилериниң хөй санныг отрядын белеткеп, Ол дугайын ында болган республика конференциязынга ЛУДР-нуң кадык камгалал министри Кхамлиенг Фолксена чүве чугаалажып, демделээн.

Эртнен он чылдарда медицина ажылдакчыларының саны Лаоска үш катап көвүдээн. Кадык камгалалын быжыглаарынга, чонуун эмчи хандырылгалың экижиглеринге күүнге хөй акша-хөреңгини түскайлаан турган. Национал медицина кадрларын белеткээр болгаш кадык камгалалын хөгжүдер талазы-биле улус дузалажуулгазы дээш Совет Эвилелинге, Вьетнамга болгаш ажы-дүзүм социалистиг өске-даа чүрттарга ханызы-биле өөрүп четтиришкинни мынистр илерейлээн.

(СЭТА).

СӨӨЛГҮ МЕДЭЭЛЕРДЕН

● **БОНН** Барыын Германияның металлургия болгеш демир болбаазыдадыр үлетпүрүнүң ажылчынналарының база алдан-хаакчыларының боттарының Бюртемберге эштери-биле эпсеткил каттыштырылгазы удам быжыглып турар. Бюртембергтиң металлургтары будуурүлге эолеринің тураында аажылаашкынларынга удурланган ажыл соксадыышкының үргүлүүлеп турар. Ук черниң профэвилелиниң шинтпирлиг ёлугаар ГФР-ниң мурнуу-чөөн кезээнде ажыл соксатkан 13 муң кижиге Сонгу Рейн-Вестфалияның металлистери каттышканнар. Ажылчы чоннар ажылдаар байдалды эжижидерин, ажыл төлевирин мурнуку деңнелге тургузарын, ажылдаар черлерни хандырарын негеп турар.

● **БЕЙРУТ.** Израиль шеригнер Ливанга өөрүп-чөөгээлиг база бир үүлгедиишкинни кылган. Май он алдыда агрессорнуң дайынчы матерлерия найысылалдың мурнуу талазында национал депшилгелиг күштерниң туруштарын боолаан. Бейруттуң чүрттар аразының аэропортунуң району болгаш хоорай чоорлуун Хальде деп черни боолаашкынга таварышкан. НПК-ның дайынчылары харыы от ажыткаш, интерветилерни ливан эриктерден ырап чоруурунче албадапкан.

Национал чаңгыс эптиг чазаан Бейрутка тургускаының соонда израиль корабльдериң ливан эриктерже дээрбечи өзүл-биле халдашкыннарының көвүдээнин ук черниң хайгаарактыларының айтып турарлар.

● **ВАШИНГТОН.** Каттышкан Штаттарның конгрезиниң төлээлекчилер палатазы Рейганның администрациязының албаадаашкыны-биле баштайгы сөгүүшкүнүнүң стратегтиг чепсегленишкинниң шынар талазы-биле чаа системазын — дипгер аразынга ужугар «МХ» дээр ракеталарны будуурүп үидүреринің болгаш сайгара тургузарының программазынга моон соңгаардаа акша тускайлаары дээш бадылаан.

Палатаның шинтпирлиг ёзугаар дараазының 1985 сан-хөө чылында ам-даа 15 «МХ» дээр ракеталарны кылып үидүрерине барык 2 млрд. доллары тускайлаан. Ооң мурнундагы 21 ракеталарны кылып үидүрерине эртнен чылын конгресс дыка хөй долларны тускайлаан турганы билдингир.

● **АНТАНАНАРИВУ.** Мадагаскар Демократтыг Республика өске мүрүнелерниң иштики херектеринге холгаарлаазының принцивинге шынчы болбушаан, АКШ-на баштаткан империалистиг күштерниң Никарагуага удур хораланчы үүлгедиишкиннерин бүрүү шаап турар. Малагасийниң «Атрина» дээр чазак солуунда парлаттынган редакция чүүлүнде ол дугайын чугаалаан турар. Сандиночу республиканың далай портларын миналаарынга АКШ-тың Төп разведка эргелелиниң бүрүүлүүнүң дугайында Гаагага делеген судунуң кылган түшелин деткип турарын ол чүүлде илереткен.

● **КАРАКАС.** Каттышкан Штаттар Төп Американың айтырыгларын шинтпирлээринде аргалы кылдыр дерзин күштүг ажыглаарын шүүт ораладыыл турар. Венесуэланың политиктиг суралчылыг ажылдакчылы, президентиниң чораан Карлос Андрес Перес ол дугайын чугаалаан.

Венесуэланың, Мексиканың, Колумбияның болгаш Панаманың киргеин «контадатор бөлүүнүн» ажыл-чорудулгазын өөс кырынга деткиин боон алган. Ванингтон үезин кырында ооң бүгү-ле тайбың саналдарындан ойталаш турарын ол журналистерге беседаазынга демделээнде Перес вашингтончу дайын өөскүдүкчүлерин хай дээрингче, Төп Америкага тайбыдың ханыдарынче кыйгырган.

(СЭТА).

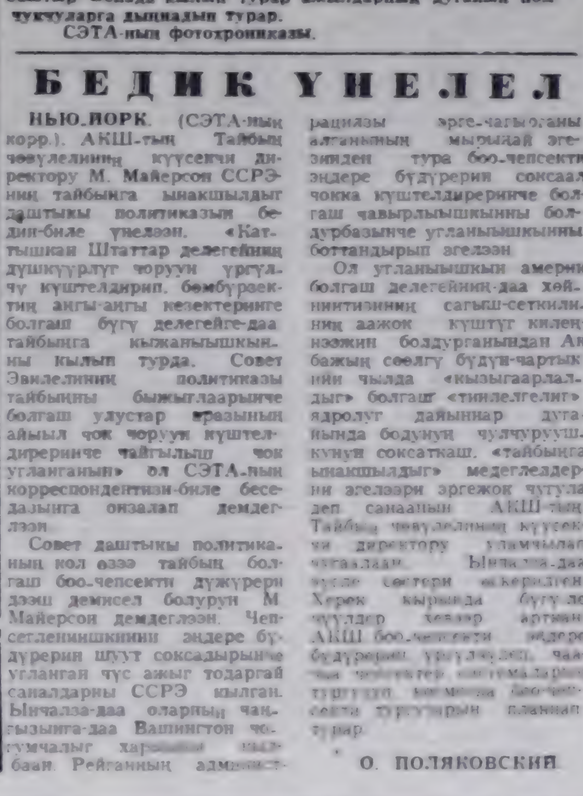

Австрияның «Фольксштимме» солуну бо чүрүкту бодунуң арыынга парлаан, «Культура ажылдакчылары — тайбың дээш» деп девиз-биле плакат конкурузунга холбаштыр Венада кылын турар ажылдарның дугайын номчукчуларга дыңнадып турар.

СЭТА-ның фотохрониказы.

БЕДИК ҮНЕЛЕЛ

НЬЮ-ЙОРК. (СЭТА-ның корр.). АКШ-тың Тайбың чөвүлелиниң күүсекчи директору М. Майерсон ССРЭ-ниң тайбынга ынакшылдыг даштыкы политиказын бедин-биле үнелээн. «Каттышкан Штаттар делегейниң тинлээринге соруглазынга чагыткан. Хөй-нинти ажылынга киржилге идепкейжээн. Совет болгаш тыва отрядтар дружиналарның каттышкан чыыштарын эртирип, дружгага солчуп, фронтучу өг-бүлелерге дузалаар тимүрүү командаларны организастап турганнар.

1944 чылда, Тыва Арат Республика Совет Эвилелиниң составынга киргеининң соонда, Тываның пионерлерия Бүгү-эвилелдиң В. И. Ленин аттыг пионер организациязының хүрээлеңинге хүлээп алган. Совет Тываның чалыы салгалы тинлээн социализм чүртүнүң хөй националлыг улустарының чанында эптиг өг-бүлезинге чүрттап, ажылдап, өөренип эгелээннер.

О. ТОЛГАР-ООЛ, төөгү эртемнериниң кандидады.

Национал чаңгыс эптиг чазаан Бейрутка тургускаының соонда израиль корабльдериң ливан эриктерже дээрбечи өзүл-биле халдашкыннарының көвүдээнин ук черниң хайгаарактыларының айтып турарлар.

● **ВАШИНГТОН.** Каттышкан Штаттарның конгрезиниң төлээлекчилер палатазы Рейганның администрациязының албаадаашкыны-биле баштайгы сөгүүшкүнүнүң стратегтиг чепсегленишкинниң шынар талазы-биле чаа системазын — дипгер аразынга ужугар «МХ» дээр ракеталарны будуурүп үидүреринің болгаш сайгара тургузарының программазынга моон соңгаардаа акша тускайлаары дээш бадылаан.

Палатаның шинтпирлиг ёзугаар дараазының 1985 сан-хөө чылында ам-даа 15 «МХ» дээр ракеталарны кылып үидүрерине барык 2 млрд. доллары тускайлаан. Ооң мурнундагы 21 ракеталарны кылып үидүрерине эртнен чылын конгресс дыка хөй долларны тускайлаан турганы билдингир.

● **АНТАНАНАРИВУ.** Мадагаскар Демократтыг Республика өске мүрүнелерниң иштики херектеринге холгаарлаазының принцивинге шынчы болбушаан, АКШ-на баштаткан империалистиг күштерниң Никарагуага удур хораланчы үүлгедиишкиннерин бүрүү шаап турар. Малагасийниң «Атрина» дээр чазак солуунда парлаттынган редакция чүүлүнде ол дугайын чугаалаан турар. Сандиночу республиканың далай портларын миналаарынга АКШ-тың Төп разведка эргелелиниң бүрүүлүүнүң дугайында Гаагага делеген судунуң кылган түшелин деткип турарын ол чүүлде илереткен.

● **КАРАКАС.** Каттышкан Штаттар Төп Американың айтырыгларын шинтпирлээринде аргалы кылдыр дерзин күштүг ажыглаарын шүүт ораладыыл турар. Венесуэланың политиктиг суралчылыг ажылдакчылы, президентиниң чораан Карлос Андрес Перес ол дугайын чугаалаан.

Венесуэланың, Мексиканың, Колумбияның болгаш Панаманың киргеин «контадатор бөлүүнүн» ажыл-чорудулгазын өөс кырынга деткиин боон алган. Вашингтон үезин кырында ооң бүгү-ле тайбың саналдарындан ойталаш турарын ол журналистерге беседаазынга демделээнде Перес вашингтончу дайын өөскүдүкчүлерин хай дээрингче, Төп Америкага тайбыдың ханыдарынче кыйгырган.

(СЭТА).

Бельгияда «шынгыы камналга» дээр чазак программазынга ажылчы чоннарның удурланыышкын шинчээшкинин улам-на калбарып турар. Ол программаны ёзугаар ажыл төлевирин кызырарын, үндүрүт-дадывырларны улгаттырарын болгаш социал хереглелдерге күүнеден акчылаан акша-хөреңгини эвээжедирин көрүп турар. Ажыдыы чоннарның калбак ажыл соксадыышкыннары болгаш удурланыышкын чыскаалдары боон турар. улуг-улуг хоорайларның саанчыга Брюссель, Шарлеруа, Монс, Льеж, Гент болгаш өскелер-даа кирип турар. Шарлеруаның металлургия заводтары ажыл соксадыышкыныг демисел-биле хаара туттунган. Ажылчыннар кудумчуларже чыскаалдың үнеш: «Чазактың планнарын болдурбас!», «Боттарывыстың амыдырал байдалывысты баксырадырын болдурбаалыдаа!» — дээн ыйгырыгларны салып турарлар.

ЧҮРУКТА. Шарлеруада металлургия будуурулгелериниң ажылчыннарының «шынгыы камналга» программазынга удур чыскаалдының киржикчилери.

Бельга—СЭТА-ның фотозу.

ЧАЛБЫЫШТАЛЗЫН

Хереженнер эргеленген хүлүмзүрүү —
Хереллерге чайынналган аяс хүн дег,
Частың чечээ сеткил өөртүп чазылган дег,
Чалгынның ыр, буян чолдуң хайырлалы.
Ынакшылдың соглеттинмес мынияшкыны —
Хереженнер чылыг, чымчак характары,
Ыры-биле ындынналган амыдырал —
Кежик чолдуг — оолдуң, кыстың каткызы-дыр.
Чурттал ганың оруктарын чырыткылаан,
Чуруттунмас, уран сөске соглеттинмес,
Хереженнер ишчи холу, буян күүрү —
Кезээ шагда хөрлээленип чалбыыштазым!

С. МАННАК.

ДАМДЫ

Дамырактар оңун дезээп,
Дамдыларын үнелээр мен.
Дазыр шолде чалгып үнгеп,
Тараалларда олар көвей.
Дамды чокта үнүштериң,
Дазылдары кургап калыр.
Мөндүнешкен бойдус каазын
Моогулер суксун кылыр.
Дамды боду эвээш-даа бол,
Далай, хемге үнемчелиг.
Эртеңги хүн херелинге,
Эртине дег кыланнажыр.

М. МАДОН.

ДЖОКОНДАНЫҢ АЛДАРЛЫГ ХҮЛҮМЗҮРҮҮ

Уран үүл кижилерни сорунза дег бодунче хөөра тудуп, бодалдарны сайгырангайжыдып, мергежиниринге дүзаалап турар улуг күчү. Уран чурулга чогаалын дамыштыр кижилер бот-боттарын билип, бүрүнгаар базымны дидими-биле кылып турар. Чурукчуларның чогаалдары биске эстетиктиг таалалды берип, чараш үүлдү билип алырынга өөредип, эвилең-зөлдек, чаагай сеткилдиг, эрес-дидим болурунга кижизидип турар. Оон ачызы-биле улустар өөрүп, мунгарап, ынакшып, көөр хөңнү чокталып, демисежип, хосталгаже, аас-кежикже неезээде үүшкүп, экии, чараш үүлгө хандыкшып чоруур. Чурулга уран үүлү дүргенип-биле бурунгаар хөгжүп, үе-үе аайы-биле өскерлип турар. Ол ышкаш чуруктарның назыны била аңгы-аңгы.

Чамдык чогаалдар кезек үеде солун болур. Өскелери чоннуң өнүүзү болуп үр чурттаар. А мындыг чогаалдар бүгү кижи төрелгетенге хамаажыр. Делегейниң уран үүлүнүң ындыг шылгарангай чогаалдарынга Леонардо да Винчиниң сураглыг чуруктары хамаажыр. Оларның бирээзи «Мона Лиза» азы «Джоконда» болур. Бо овур-хевир сагыш-сеткилди хаара тудуп, өткүт тодазы-биле кижиниң үгаавын неезээде сергедип кээр. (Мона) Лиза оң холун солагай холунуң кырында салып алган оожум, дөрт, креслода чоргаар шинчилиг олуруп турар. Оон будүжүнде сос-биле илереттинмес чажыттар бар, топтаан көрүжү ол олчаан катап чуруттунмас. Үргүлчү шырайы өскерлип турар. Хүлүмзүрээн-даа ышкаш, шоотканда ышкаш, кыскырган-даа, боданган-даа ышкаш. Ол будун долгандыр болуп турар үүлдерни хайгаарап олурганзыг.

XVI векте чурттаан чораан чурукчу Вазари — «Джоконданың чуруун кижээнгейлиг топтап көөр болза, оон мойнунуң оңгар черинде дамыр (судал) соп турар» деп бижээн.

Джоконда үүс-үүс чылдарда тывызыксыг хүлүмзүрүү-биле кижилерниң сагыш-сеткилин дувүредип келген. Болгаш иштики чажыт бодалдары-биле келир үеже төнчү чок бүрүнгаар кыйгырып турар.

Джоконда катаптаттынмас овур-хевир. Ол Леонардо да Винчиниң уран үүлүнүң дээди чадазы-дыр.

Д-С. ООРЖАК,
чурула башкызы.

ЧАЛЫЫ ЧЫЛДАР УТТУНДУРБАС

Совет Тываның 40 чыл ооң бо чылын демдеглеп эрттирер бис. Кижи сактыр-га, чоокта чаа-ла Совет Эвилелинге каттышкан ышкаш бис. Хөгжүлде шапкын болган түдүм, уе эрткенин кижи эскербес боор-дур.

Чоокта чаа телевизордан Валерий Чкалов дугайында кино көрдүм. Ол кинону бистиң өг-бүлевис та чеже катап көрду билиңээ. Уругларым адазы Тываның баштайгы ужудукчуларының бирээзи чораан болгаш, бистиң өг-бүлевис ужар-чүүлдү болгаш ужудукчуларны дыка-ла хүндүлээр. Уругларым бичии түргаш, эң баштай саазынга, херимге шыйып, чурууп дурлузуг-ле самолёт. А Валерий Чкалов бистиң өг-бүлевиске эң-не эргим кижи. Оон чурууп-бажыпывыстың эң хүндүлүг булуңунга азып алыр түрдувус. Чкалов дугайында көрген кином мени оон-даа мурнунда эрткен чылдарны сагындырып келген. Чүге дээрге, улуг Москвага ынаар-ла бир ыракта бил-диннес бичии чурттап бичии уруг канчап чеде берип, эртем-техниканың улуг чедиш-киниерин караа-биле көөр аргалыг болган деп.

1. ТЫВА БИЖИК СУРГУУЛУ

1930 чылдың күзүү турган чүве. СутХөлге шаанда улуг бай Ондар чагырыкчының контуг улуг хөй өрээлдерлиг бажыңын хавырган, улус хурал-суглаа эрттирер, бижикке өөренир, кызыл-булун деп чер кылып каан. Күскээр ачам мени, күш-хүнезинимни белеткээш, бижикке өөренир-биле аңаа эккеп каан. Элээн хөй оолдар, уруглар өөренип кыштадывыс. Оларның аразында сөөлүүредир чонга ады сурагжыг бергең ырда киргең Чавыдак. Күүненин айыыл чок черинге дыка хөй чылдарда ажылдап чораан Монгуш Даваалай, мээң уругларымның келир үеде адазы Чимит суглар өөренип турган бис. Часкаар Кызылдан башкылар келгеш бистя ыылгаан. Мени эки өөренген дээш. 1 карандаш, 2 кыдырааш-биле шаннаан. Дыка-ла өөрээн мен. Бис кыштадыр калбак ыяштыхүл-биле чаап алгаш, сүүрткен ыяш-биле бижип өөренген бис. Аревэ кожкомундан келген дарга биске чайын сумунуң араттарын бижикке өөредир даалга берген. Ол чайын ачам Кызылдан «Үжүглеп» деп ном, кыдырааштар, карандаштар эккелген. Улустуң бижикке өөредиринге ол ном дыка-ла ажыктыг болган. Кижилерниң өөредилгеге сундулуудаа кончуг. Шуптузунга кыдырааш, карандаш чедиңпес боорга, оларны чүгле эки өөренир улуска берип, шаннал кылып түрдүм. Ол чайын элээн-не хөй бижикни өөреткен мен. Мээң эштерим база чонну өөредип чайлаан.

Ынчан ачам нам түрүнүң даргалы турган. Оон отчёдунда сумунуң араттарының чеден хүүзү ол чайын бижикке өөренип алган дээнин сактып түр мен. Улуска бир дугаар кылган ажыктыг ажылым дээш ыыткан чоргаарланып түрган мен.

2. ПИОНЕРГЕ КИРГЕНИМ

Дараазында чылын чазын ачам-биле тараа тарып түрган бис. Мен аът бажы башкарып, ачам андаазын түдүп турган. Өгүүн элээди уруу боорумга, ачам чүве кылырда, мени бо-ла дүзалаштырып аар. Бичии дыштанып алыр дээш, одаг чанынга олур бис. Ачамга терек чогайы дужуртуп алгаш, олардан чинчи дээп орган мен. Аътты кижи бисче шаап олур. Келзе-ле бисче бижик өөредип ыыттаан Мандакпан башкы. Ол мендилешкеш, дораан-на ачамга тугаалай-дыр:

— Уруушарны аревэ кожкомундан кыйгырты. Оны пионерге киирер. Элегестиң Чал-Кежиг деп черде пионер лагеринче чорудар чүве-дир — деп бо-да. Ынчан «пионер», «лагерь» деп сөстерни бир-ле дугаар дыңнаавым ол. Кежээге чедир тараавыс тарып доозупкаш, чанып келдивис. Аваам шагда-ла мээң кедер ядык-хевимни белеткеп каан. Даартазында ачам Чавыдак биле бисти аътка ушкарып алгаш, Чадаанага эккедген. Бисти уткүп келген башкыларның бирээзин көөрүмге, бистеллаа дээредевес хире бичии уруг болду. Ам бодаарымга алдарлыг артист Кара-Кыс Музыун од ийин. Ынчан чаа танывыын алганым Чанчыдай деп уруг-биле суг ыдыында бичии сериттенип алыр дээш хемче маннажыптывыс. Делбигир кулактарлыг, мөңгүчек ак амытаннар кыргыраазыр этпишаан. бисче углай чоруп орлар. Кортказ алгы-кышкывыс-биле өөрүвүске маннажып келдивис. Олар бисти кочулап шаг болдулар. Хаван деп малды бир дугаар көргенивис ол ышнажыл. А дагааны база-ла ол хүн бир дугаар көрген бис.

Чал-Кежиг деп черге пионер лагеринге улаачы бисти чедирип каан. Озалдап келген болган бис. Пионерлер чыскаалыпкаш, күш-дамыр сүргүүлүн кылып турганын бир дугаар көргеш, дыка магадаан бис.

Бисти пионерге хүлээп ап турда, Кызылдан даргалаар чедип келген. Оларның биргээ Тока аңгы ол. Ынчан пионер лагерь амыдыг дег ийи чүл сеткил деп түрбас, чайны өттүр аажылаар.

Эртеңги чем соолунде киээзедеп олуруптар. Чараштар бижин, дүрбен номчуп, сан өөренип турган бис. А дүүн соолунде бомбуктеп, кырлажып, сугга эптип. Элегес күрээномунун ажылынга-даа дүзалажып турдувус. Чамдык уруглар чаныксааш, төрелдерни көөрге дүрүнүнүй бергилээн. Сут-Хөлдең чүгле Чавыдак-биле ийилээ артыкан бис.

Лагерь төнерге, улаглап чанар апарган бис. Ол дээрге бир аалдан аъттыг кижи өскө аалга чедирип каарга, ол аалдың үлүзу дараазында аалга чедирер. Ынчап чораан аалывыска чоокшулап келген бис. Сөөлгү улаг Тева-Хая адаанда аалга эккелген. Аалда аът чок. Аалдың ээзи орай келир. Дүне удуп чыдырывыста, шиг-шаг дээн сооида бир-ле чүве бистя бала берген. Эчигей ачыгаавыс контут. Алгырышкышаан тура халыдывыс. Дүрде аскын так дүглап каан көгээр ажыы долгаш, чаза теп. бистиң кырывысче чугулуп келгени ол чүве-дир. Арын-баш, ишик-деп көк мөөн, аас-дүмүүк ишти шупту ажыг хымыс, азыырыпбышкырып-ла тур бис. Арай деп дан бүлүртүнеп кээри билек, борбак-сарбаавысты түткаш, өгден аяар сывырлып үнгеш, Хемчикче углай чадаг маннажыпкан бис. Хемчик кыдыында улуска хеме-биле кежиртип алгаш, аалче салчыптывыс. Арын-баш, ишик-деп, улуска көргүзер дээн ышкыл галыктарывыс шупту ам хойпак.

(Уланчылыг)

С. ЧИМИТ.

Москва. «Мосфильм» киностудиязының режиссёру Георгий Натансон «Совет Эвилелиниң алчизи», «Бүгү чүве кижилерге артар», «Улуг угбазы» болгаш өскеде сураглыг киноларның автору, ол ам «Салгаашкын» деп чаа кинону тырттырып турар. Сценарийниң авторлары — А. Софронов, Г. Натансон. Кинода болуушкуннар амгы хүннерде эртип турар. Чаа кинонуң кол темазы — салгалдарның аразында салгашкак чоруу, совет патриотизми, ол кырган-аваларны, адаларны, оларның ажы-төлүн ханы холбаштырган.

ЧУРУКТА: кинону тырттырып турары. Оң таладан солагай талаже — Варвара Шумова — РСФСР-ниң алдарлыг артизи И. Мирошниченко. Константин Шумов — РСФСР-ниң алдарлыг артизи Ю. Васильев. Петя — артист С. Быстрицкий. Недосекина — УССР-ниң улустуң артизи З. Дегтярова.

В. МАСТЮКОВТУҢ фотозу.

СЭТА-ның фотохрониказы.

ОПЕРА ДЕМИСЕЛЧЕ КЫЙГЫРГАН

Н. Римский-Корсаковтуң «Өлүм чок Кащей» деп операзы чээрбиги чүс чылдың эгезинниң революстуг демиселинче кыйгырып турар. Ынчангаш Ленинград хоорайның музыкантылары ол шылгарангай орус композиторунуң төрүттүнгеп хүнүзиден бээр 140 чыл болганынга тураскаадып, үк сураглыг операны боттарының концерт программазында киргеп болгаш композиторнуң адын эдилээн консерваториядa ойнап эгелээн.

1902 чылда бижээн ол «күскү тоолчугаштың» ханы политиктиг утказы болза, январь 9-тун хан төрүүшкүнүнүг болуушкунунарын сойгалап көргүзүп турары болур. Революстуг хөөн киргеп аныяк-эскенни деткээн дээш профессор Римский-Корсаков консерваториядан үндүрткен. Студентилер композиторнуң чөпшээрээнин ёзугаар «Өлүм чок Кащей» деп операны театрга көргүскеш, оон киргеп акцаби-биле хаанның шериглериниң Орду шөлүгге боолап өлүрген аймылчыныарның, өскүс калган ажы-төлүгге дуза чедирер деп шиитширлээннер. Операның сцена кырынга көргүзүү 1905 чылдың март 27-де Вера Комиссаржевская аттыг театрга болган болгаш ёзулуг революсчу манифестацияже шилчий бээрге.

СОҢУУРГАКТАРГА

кушту шуурган Россияны чаартыр революцияны көрүзүп турар чүве-дир деп билгеш, полиция залда олурган көрүкчүлерни үндүр сывыртап, тарап чоруулаарын негээн.

Ам «Өлүм чок Кащейни» Ленинградтың опера студиязының болгаш музыка театрының ыраажылары ырлажып турар. Операның дирижёру — А. Трофимов.

(СЭТА).

«ШЫННЫҢ» ШЫДЫРАА КОНКУРУЗУНГА

ИЙИГИ ЭЭЛЧЕГ

Апрель 27-де № 98 «Шөлүде» парлаттынган шыдыраа конкурузунуң бирги эдилеенин түңнелдин үндүрген. Шыда киргеп 2 бодалгаже бодаанывыска харыы алгаларга районнардан шупту 63 авторлай келген.

Ийи бодалгаңың шын тып ор дээш харыылаарны А. Сания (Кызыл-Хая), В. Ондар, Б. Удерек (Дурбек), А. Сергелен (Баян-Кол), Б. Бараа (Адыг-Үүлү), К. Салчак (Мугур-Аксы), К. Кыргыс (Ак-Тал), С. Шагжы (Чыраа-Бажы), М. Монгуш (Чадаана), Б. Домдук (Авыйгай), В. Бегзи (Бурен-Хем), К. Монгуш, Ю. Чапхан (Сут-Хөл), Ю. Кулаар (Шынаалы), В. Сарыглар (Шамбалыг), С. Тулуш (Хандагайты), И. Чооду (Нарын) олар бергеш, 5 саннын алган. 19 кижи дөрт санны алган болгаш конкурстуң дараазында залчегларинге эки харыыларны бээр болза, разряд чедип алыр аргазы бар. 3 болгаш 2 сан алган 19 кижиниң конкурска ам-даа уламчылап киржип болур. Олар разряд чедип алырда дараазында залчегларинге бодалгаларын шуйтузуун шын тывар ужурлуг апаар.

Шыдыраа бодалгаларын тыпкан чагааларга «Шыдыраа конкурузунга» деп демдеглээрни диледивис.

Бирги залчегниң бирги бодалгазының харыызы:

1. Л:h6—f6 бо көшке кара таланың Крh5, h1(ф), h6 деп көштериң аайы-биле туруступтар варианттарга ак таланың ийи көштен удар көштери белен тыптыр.

Ийиги бодалганың харыызы: 1. Ф:b7, кара тала кандыг-даа көш кылырга дараазында мат.

Конкурстуң ийиги залчезин моон-биле эгелединис.

Бодалга

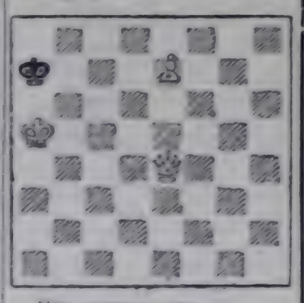

Ийи көштен мат. Этюд

Удеп алыр

Булуунуу шыдыраага спорт мастериниң кандидат И. Шилиглар белеткээн.

Чечен чугаа

БАШТАЙГЫ ХҮН

«Шынның» конкурузунга

Апрель адакталып келген. Кезек боранаан соонда чылыг хенертен дүжүп, хамык бойдус оттуп, дирлип-ле үнгеп. Хем кыдыып дургаар анай-хаактар оңгүр хилиндег мөңгүннелчек хевин кедипкен. Анайлары аажок хөөп, чамдыктары частып келгилээп, кояргап, чайгаы каап турганнар. Кушкаштарның чымыштыы аажок, үн алчып, кыңгыртканындыр кыйгыржы каап, ыяштар аразы-биле өрү-куду киискин ужуп түргулаан.

Хамык оруктуң белдирин Хайырлыг хемниң көвүрүү бо-ла болгай. Оруктар моонна өрү-даа, куду-даа, ховуже-даа, дагже-даа дамырланып тарай бергилээп. Үпчү боду пөдүлээден бүткен узун хончулуг иник кеткен, сыырткыыш эгиннээп чалаг кижи көвүрүглеп кешкеш, дораан хемни өрү алган. Оон соон дарый артыпчактыг аътты кижи бо келген. Ол дагже углаан оруже челээп ынай болган.

Удаткан чок шимээп-не эвес шимээп үнге-ле, андазын аадып алган трактор бо шошкудуп орган. Көвүрүтнүң кылын маңыдан кылган калбак чарның кан илчирбелери-биле камныг, топтуг калгыдып кешкеш, орук ийниге тура дүшкеп. Көңгүс чаа эт-тыр ийин. Андазыны база чаа, чер шыйып нөрлээп, бистеринин бижин бээп олчаан.

Кабинадан көңгүс хир какпаан шериг хептиг, ортумак сынныг, семиссимээр мага-боттуг, маңган ак шырайлыг, бажының саргыл дуктерин соңгаар сүйбап алган хып дээп аныяк эр чиик дүже халаап, ынаартан демир-хуун ап, каш-ла халаап соонда суг узуп кээп, радиаторну ажыдып, долундулай берген.

Седен Салчак шеригден кээп, чеди-ле хонук дыштанган, трактору дыннапкан ховуже үнүп бар чоруурун бо. Өөрү шагда-ла ховуда турумчуй берген. Седен школага өөренип чоруй көдээге артып, тракторист болу бээр мен деп дүжевейн-даа чораан. Ол аңаа эң-не кара, эң-не хиреллг ажыл кылдыр сагындырган. Багай эвес чуруур, ырлап, танцылап-даа билир, хөгжүмге элээн сундулуг кижи чүве-дир. Оларның кайызы дезин караан чаа бээр ирги деп элээп шенеттингилээн-даа. Ынчанмыже оон ойлуктуг чүве үнмейн барган. Ийет, башкылаарынга ылап-ла таарыжыр боор мен деп ол онну доозуп тура үре шинтирлээш, документилерин чыып чорудуп, институтка киреринің экзаменнерин дужаап эгелээн. Хайлыг, бир үшке донналып берген. Мынчап бир кезек кижи шүглүп чыдып калганнар. Амыдыралга мындыг-ла болгай, кижи сагыжы ыыкаш айлыг чүве турбас. Чүү-даа чүве өйлүг, хөй-хөй күженишкиннер болгаш шаг-үе база херек. Седен ам-на аалга кээп, ак-дарга-дүңдерге боданып, алыс күзелин тур үттупкаш, чаңдадал чеже-даа хөректи өйүп, аалтап келзе, аңаа бастырбайн, бир хүн ховүже үнген трактор кабиназынче халбактанып кире берген. Тракторист Самбаа акый оңу чектевээп-даа, харын эң тыртып, хамык дижин агарганнадыр хүлүмзүрүп, чалгаа чаңдар, чүгаа кылыр, шымбай, үүү кижи тыпты берди деп амырап хүлээп алган. Седен тракторну чадаг-тергеден дора көрүп, базымчалап, өкпелээн уубиле дораан башкарып кириптер бодаан. Амыр-дыр оң, бетп дизе беш айның курс эртер белен эвес техника боол-тур. Эр ырмазыраваан. Акша-төгерик диваан, акызындан ай ажыг адырылбаан. Ажыл дээнде саргы дег саадыпмайн баар төл-дүр деп эскерип кагдылар ыйнаан, кижиниге бир ирги трактор берип каан. Хамык херек оон-на ужуктальп эгелээн. Ол уу-биле трактордан салдынмайн баргаан.

Седен радиаторун долундулай шаап алгаш, саадавайн-даа ховуже хап үнүпкен. Дээр кедергей аяс. Кидин-не хереп келген хүнүнүң чалыны соңга шилин оттур чоорту шонуп келген.

Кабина иштп бүкшүмнеп кээрге, Седен агаар тыртар вонежекти ажыда идипкеш гимнастерказының өөктерин чежипкен. Чаа мотор сагыш-каш тыртып орган. Хамык айтыр приборлар дөгере ылаптыг көргүзүп, кабина иштинің бүгү дерии ыыланайнып-ла чораан. Чаа эт чал болбайн канчаар. Трактор дээш чудукаралап, тойманган киривитпейн, каш чыл улай, хууда машинаазы дег, эдилеп чүге болбас деп? Седен тракторун ылап эдилаар деп бодунга аалап чораан. Орук ажык, бүгү чүве аайлыг-дыр бол, хөректи бүдүү өйүп чоруур анчыы дегет бир шоруглак бар. Хову-трактор бригадазының бригадири Довук-оол трактору Седенге эвес, бодунуң төрели Соржукайга аалаан турган Седенге көөрде Соржукай дуржулгалыг, назыкары-даа улуг, уруг-дарыглыг апарган эр-ле болгай. Директор Иван Антонович, чүге-ле ийик, Довук-соолдуубиле болбаан, трактору Седенге берипкен. Ол дээш бригадир директор-биле чөрүжер чыгыы турган деп дамчыыр чүгаа дыңналган.

Орукта бир кыштаг барын Седен билир-ле болгай. Аңаа чоокшулап орда, демги эрте халыткан машина чүүгүн чедирип каапкан бо эвп орган. Чолаачы чогуур медээни бергеш, трактору доктаарын негеп, тура дүшкен. Соржукай бо чоруп орган. Арны хуула-даа берген ышкаш, тыныжы дурген-дүрген чугаалаан:

— Экээрде-ле чемдик түдүү трактор чораан, четчелеп каан кижи мен. Оң талакы фараның шили, лампазы мээния чүве. Оон ында дүлгүүрлериниң чамдыызы база мээнии. Меге дизинзе, бригадириңден-даа айтыр...

— Үштүп алыңар, акым. Билген эвес мен — деп галты чөгенчиг бичиледипкеш, олут артында дүлгүүрлериг демир хааржакты үштә соп берген.

Кым билир оңу, шилдиң эрги чаазы билдинер эвес, Седен өскербээн-даа. Ындыг-даа болза кабинадан дүже халаап, мотор даажын база аарак бедик үн-биле дилээн:

— Карак чораанай чорга кандыгыл, акым? Складтан ап бергей-ле мен.

— Складта бар болза, мынчап турар деп бе, дүчмазы — дээш. Соржукай дүлгүүрлериниң чартык кезиин бөле тутказ, үс. доораазы өөрүн хунаалыкпан өөдөгээ үүрүп хөйленнинің карманынче кирп каапкаш, фарада барган.

Машинадан чолаачы бо дүже халып келген Соржукайны төрээн дүчмазы Базыкай болган. Седен таныбайн бар часкаан. Келка бергүн караанын кырынче хөмүре тыртып алган, семиразин бе алы селгек. Ынчап бе арны бөлүбейн, ооң тамгын дүмүтү бичии мынчап көргүзүп. Оң Седенниң сүүлгө чаңын ажу кылып туда каапкаш, хаттай чалдаалы гаран хая вергүп фара адырлап келгеннде барган.

— Ядырааш бо чүвелер-ээй черге ыяш ыыкырбаан болза, ыят дамаа ыыкыбаа кижа мен — деп, Соржукай ам ыыап хөмүреже берт чок бажының дүгү хатка авыранайнып, эриил эрип, ышкыштай аарак хыйлантан.

Седен биле Барыкай чаңгыс-ла хар карышкак, чаңгыс школаның өөреникчилерин-ле болгай. Бирээзи шеригден кузуп келген. Шериг хүлээлге эртип деп чүве аңаа эвес херек дээрани билбес кижи Барыкай эвес, ынчанмыже эвин хаайга какпайн турарын Седен көрүп каавыпайн канчаар. Сагыжы улам саргып, трактору дүжүп бээр чыгыы апарган

— Хунаалтыт тракторга чедиңген дуймай-дыр сен. Көөр деп чаагай чүве бар болдур ийин — деп, Соржукай каракты оңгайтыр ужуглаш, колдуктап чыда чугаалаан.

— Ол чунул, аал? Мен-не трактор хунаашпаан мен. Чок болза мооңну ап ал — деп. Седенниң чонаада көрүдеп чораан хөрээ часты бер чайлап, арай доңгун халыңнаан.

— Ол хөөңүйлерни аарый, шилдиг чүве дег, бачыт-баарай. Багай трактор ыяшкыт — дээш, Барыкай ыыкырымаа хүлүмзүрүп көргеш, бергүй ам даа таныжаалыг тыртыпкаш, машинаныңче ирлеткен.

— Багай трактористер бир боорда башка багай трактор чок чүве дооп. Корпей-ле бис харын — дээш, Седен чүгаалаңар чөрүмнүг ядыын дээш чок дүй чаңнаш, кабинаже чиик үре халаап.

К. ЧАМЫЯҢ

(Уланчылыг).

ТВ

МАЙ 19-ТА БИРГИ ПРОГРАММА МОСКВАДАН

8.00 — «Ут». 8.35 — Эртеңги гимнастика. 8.50 — Кадык болур дизинде. 9.00 — «Спортлотошуң» 20-ги тиражы. 9.10 — Айыыл чок чымчаашкын. 9.40 — «Государственная граница». Уранчечен телефильм. Ийиги фильм — «Мирное лето 21-го года». 2-ги сериязы. 10.45 — Делегейниң музейлер хүнүнге. 11.25 — Симфониялыг оркестриниң болгаш эстрадалыг музыканың концерти. 11.55 — «Глубина». Документалдыг телефильм. 12.25 — Байыралдың пионерлер концерти. 13.05 — Үүкүштер делегени. 13.50 — Ог-бүлеге болгаш школа. Тележурнал. 14.20 — Делегейниң чадаг-терге чарыжы. 14.40 — Бөгүн делегейде. 14.55 — «Вилдингир-даа болза, эдептиг. 16.05 — «Малыш и другие». Уруглырга ураничеек фильм. 16.30 — Политиктиг тайылбырлакчы Л. А. Волнесенскийниң бесседазы. 17.00 — «История одного преступления». Мультфильм. 17.20 — «Дем каттыштырылгазы». 17.50 — Бүгү Россияның улустуң хоралыңның ийиги көрүлдезин. 18.35 — «Хо Ши Мин. Память об источнике». Документалдыг телефильмниң премьеразы. Дж. Лондонуң чогаалдарының аайы-биле. 21.00 — «Ут». 21.35 — Композитор Э. Колмановскийниң чогаалдарының концерти. 23.00 — 23.10 — Медзолер.

ИЙИГИ ПРОГРАММА МОСКВАДАН

8.00 — Эртеңги гимнастика. 8.15 — Кадык болур дизинде. 8.45 — «Школа комсалының соонда». 8.55 — «Эртеңги почта». 9.25 — Воронежтиң телестудиязының программазы. 10.45 — «Чүү? Канга? Канзап?». 12.15 — Хөлүг дүрешке ССРЭ-ниң чемпионазы. Красноярскидең дамчыдылга. 12.45 — «Катыы баяңы катпан эвес». 14.20 — «Стадион шупту кижилерге» 14.50 — Делегейниң ССРЭ-те XI музыка фестивалының концерти. 15.50 — «Новоселье». Документалдыг телефильм. 16.50 — Сугга поло ойнаарының делегей маргыдаазы. ССРЭ-ниң болгаш Румыняның шилиндек командалары Тбилиседең дамчыдылга. 17.10 — «Транзит». Уран-чечен телефильмниң премьеразы. 1-ги болгаш 2-ги сериялары. 19.15 — Музыкалыг киоск. 19.30. — Делегей тайылбыры. 20.00 — «Тамчыктыг удунар, чаштар!». «Василиса Прекрасная». Мультфильм. 20.15 — «Кадык-шыл». 21.00 — «Ут». 21.35 — Сугга поло ойнаарының делегей маргыдаазы. ССРЭ-ниң болгаш Испанияның шилиндек командалары. 22.00 — 22.50 — Футболга ССРЭ-ниң чемпионазы. «Арарат» — «Днепр». 2-ги оюн.

АГААР

Республикага шокар бултуктаар, чамдык черлерге хар хөлүмактыг чаъс чаар. Соңгу-барыын үүктең хаттың күжүү секундада 9—14 метр күштелп бергенде 15—20 метр чедер. Дүне агаарның температуразы 2—7 градус чылыг, чамдык черлерге 0—5 градус сөөк болур. Хүндүс 14—19, чамдык черлерге 5—10 градус чылыг.

Автоорукгарга хар хөлүмактыг чаъс чаар, көстүүр 2—4 километр. Соңгу-барыын үүктең хат күштелгенде секундада 15—20 метр чедер.

Кызылга аялып, булуктаар, чагбас. Соңгу-барыын үүктең хаттың күжүү секундада 9—14 метр, күштелгенде 15—20 метр чедер. Дүне агаарның температуразы 3—5, хүндүс 16—18 градус чылыг болур.

Редактор В. С. ШАРАВИН.

КИНО

МАЙ 19-ТА

«НАЙЫРАЛ»: **«Волчья яма»** 9.30, 12.10, 14.50, 17.30, 20.20 шактарда.

«ПИОНЕР»: **«Там, на неведомых дорожках»** 9.30, **«Пионеры Страны Советов»** 11.00, **«Семья Дежнев»** 12.20, 15.00, **«Признать виновным»** 16.50, 18.40, 20.30 шактарда.

«КАА-ХЕМ»: **«Выстрелы за деревней»** 15.00, 16.50, 18.40, 20.30 шактарда.

«ВОСТОК»: **«Прошлое было ошибкой»** 15.00, 16.50, 18.40, 20.00 шактарда.

«ЧАЯГЫ»: **«Дело для настоящих мужчин»** 14.00, 16.00, 18.00 шактарда.

«Шын» солун редакциязынга фотокорреспондент дарый негеттинип турар.

Редакциянның адреси: 667000, Кызыл, Щетинкин болгаш Кравченко кудумчузу бажың № 3. Телефоннары: Редакторнуң 2-24-63, редакторнуң оралакчыларының 2-35-24, 2-25-54, харыысалгалыг секретарының 2-23-35, секретарваттың 2-23-35, партиялыг амыдырал болгаш үдетпүр киллистериниң 2-31-75, пропаганда болгаш совет түргүзүт киллистериниң 2-37-13, чагаа киллистиниң 2-41-27, информация киллистиниң 2-20-60 культура киллистиниң 2-23-54, көдээ ажыл-агый киллистиниң 2-21-47 корректорларның 2-27-41, бухгалтерияның 2-12-45 солун келбейн барганда 2-32-75 телефонче долгаар.

Солун неделяда 6 катап үнер.

Чагыг № 1066

Тыва АССР-ниң Ном үндүрер чер, полиграфия болгаш ном садыының херектериниң талазы-биле күрүне комитединиң типографиязы. Кызыл, Щетинкин болгаш Кравченко кудумчузу, бажың № 1; ТС — 00962.

Бүгү чүрттарның пролетарийлери, каттыжыңар!

ШЫН

СЭКП Тыва обкомунуң, Тыва АССР-ниң Дээди Совединиң болгаш Министрлер Чөвүлелиниң органы

№ 117 (12507) / 1984 чылдың май 20, воскресенье / 1925 чылда үдезилеттиргеш / Өртээ 3 коп.

СЭКП ТЫВА ОБКОМУНУҢ ПЛЕНУМУНУҢ ДУГАЙЫНДА ИНФОРМАСТЫГ ДЫҢНАДЫГ

Дүүн Кызылга, Политиктиг чырыдыышкын бажынынга, СЭКП Тыва обкомунуң III пленуму болуп эрткен.

Пленумну СЭКП ТК-ниң кежигүнүнге кандидат. СЭКП обкомунуң бирги секретары **Г. Ч. Ширшин** ажыткан.

«СЭКП ТК-ниң апрель (1984 ч.) Пленумунуң түңнелдеринге болгаш ооң шиитпирлеринге база СЭКП ТК-ның Чингине секретары эш К. У. Черненконуң чугаазынга дүүштүр партияның область организациязының сорулгаларының дугайында» айтырыгны чугаалашкан.

Пленумга илеткелди СЭКП обкомунуң бирги секретары **Г. Ч. Ширшин** кылган.

Пленумга илеткел талазы-биле санал бергеннер болза: СЭКП Кызыл хооркомунуң бирги секретары **Б. П. Свинцов**, СЭКП Таңды райкомунуң бирги секретары **В. Д. Куркутов**, Тыва АССР-ниң чырыдыышкын министри **Н. С. Конгар**, «Тинилелге» совхозтуң хойжузу **Т. И. Бавыыл**, Чөөн-Хемчик райкүүскомунуң даргазы **Д. С. Куулар**, Кызылдың башкы институдунуң ректору **Х. О. Ондар**, Бии-Хемдс «Саян» совхозтуң директору **В. Н. Винников**, «Тыва кобальт» комбинаттың партком секретары **В. Б. Петров**, СЭКП Улуг-Хем райкомунуң бирги секретары **Ш. Д. Ооржак**, «Каа-Хем» хөмүр-даш разрезиниң чолаачызы **Я. Е. Чебодаев**, СЭКП Сүт-Хөл райкомунуң бирги секретары **Г. С.-М. Иргит**.

Пленум чугаалашкан айтырыг талазы-биле доктаалды хүлээп алган.

СЭКП ТК-НЫҢ АПРЕЛЬ ПЛЕНУМУНУҢ ШИИТПИРЛЕРИ — АЖЫЛ-ЧОРУДУЛГАНЫҢ ДАЙЫНЧЫ ПРОГРАММАЗЫ

СЭКП обкомунуң бирги секретары Г. Ч. ШИРШИННИҢ илеткели

Бо чылдың апрель 10-да партия Төп Комитединиң Пленуму болуп үнген. Пленум ССРЭ-ниң Дээди Совединиң он бирги чыыскының бирги сессиязының эртери-биле холбашкан айтырыглар талазы-биле СЭКП ТК-ниң Политбюроюнуң чугаалажыл көргөн болгаш түүлдүг деп көрген «Шаңгы болуп болгаш профессионал школа реформазының кол үүгланышкынарының дугайында» СЭКП ТК-ның секретары М. В. Зимяниниң илеткелин чугаалажып көргөн болгаш ол айтырыг талазы-биле доктаалды хүлээп алган. «Улус депутаттарының Советтериниң ажылын улам экижидер дугайында» доктаалды Пленум база хүлээп алган.

СЭКП ТК-ниң Чингине секретары эш К. У. Черненконуң Пленумга улуг чугаазында сайзырангай социализмни, социалистиг демократияны улам ынай сайзырангайжыдар, шиитилел херектерин эргелеп башкарарынга массаларның социал-политиктиг идепкейин кодүрер талазы-биле партияның болгаш күрүнеш чугула практиктиг сорулгаларын идип үндүрген. Эш К. У. Черненконуң чугаазында программалыг түүлдерни болгаш түңнелдерни Пленум бүрүнү-биле деткээн.

СЭКП ТК-ниң Чингине секретары эш К. У. Черненкону ССРЭ-ниң Дээди Совединиң Президиумунуң Даргазынга чагыс ап-сеткилдиг соңгаанын совет кижилер изиг түүлдүгүнүшкүн-биле хүлээп алган. Ол шиитпир совет шиитилелдиң болгаш күрүнеш дээди эрге-ажыктарынга дүгжүп турар. Ол ССРЭ Конституциязында быжыглаттынган совет шиитилелдиң амыдыралынга СЭКП-ниң удуртукчу ролю-биле түүш холбашкан. Эш К. У. Черненконуң шылгаракчаг шыпарларын, ооң политиктиг болгаш амыдыралчы байлак дүжүлгазын, организаторлуг талантызын бүгү чонуң хүлээп көргени ында илереттинген.

Тыва АССР-ниң коммунистери, бүгү ажылчы чоннары СЭКП ТК-ның апрель (1984 ч.) Пленумунуң шиитпирлерин бир эсеткилдиг деткип, ону чонуң чаагай чорууунуң, социалистиг Төрээн чурттуң күүш-шыдалын улгаттыраринның, бүгү делегейге тайбыңны быжыглаарының дугайында партияның доктаамал сагыш салышкынының бүзүрелдиг бадыткалы кылдыр көрүп турар.

СЭКП ТК-ниң апрель (1984 ч.) Пленумунга эш К. У. Черненконуң чугаазында, ооң документилеринде социалистиг үлүскү эдилекчилиг ажыктарынга болгаш хөгжүдүнүң, коммунистиг турүшкүнүң планнарынга үлүг дүүштүр партия обкомунуң, Советтериниң ролюн үлам ыңай бедиринең талазы-биле партияның практиктиг сорулгалары тодараттынган.

Бүгү чадаларның Советтериниң бүрүн эргелерин, ылангыя ССРЭ-ниң чаа Конституциязын хүлээп алганының соонда калбарткаш оларның ажыл-чорудулгазынга хөөлүжүдүлгаңа, эргелеп башкарылганың болгаш контрольдуң чаңгыс аай болурунуң ленинчи принцибиниң улам долу боттанырынга салдарлыг болган. Ынчалзажок Советтериниң кончуг улуг аргалары ам-даа чедир ажыглаттынмайн турар.

Моортан Советтериниң ажыл-чорудулгазының ажыктын бединдер, үжүр эдерер чорумтуң кандыг-даа ылгаашкынын чок кылыр дээш аңаа партийжи салдар чедиреринең бүгү аргаларын ажыглаарынга чугулазының дугайында түңнелди үндүрген. ССРЭ Конституциязында быжыглаттынган Советтериниң бүрүн эргелери оларның ажыл-чорудулгазының утказынга болгаш стилинге бүгү черлерге доктаамал ылаштынган турарын партия комитеттери, партия организациялары чедип алыр үжүрлүг. Советтерни удуртур талазы-биле шиитпирлерни партияның кол сорулгазы бөгүн ол болуп турар.

СЭКП ТК-ниң апрель (1984 ч.) Пленумунуң шиитпирлеринге дүүштүр партия обкому, хооркому, райкомнары, парткомнар болгаш партия эге организациялары улус депутаттарының Советтерин удуртуруп сайзырангайжыдар, оларның ажыл-чорудулгазының улам экижирип ханыдырар үжүрлүг. Республиканың Дээди Совединиң Президиуму, Министрлер Чөвүлели, улус депутаттарының чер-чер Советтери ажыл-агый болгаш социал-культура тургузуушкынның сорулгаларын улам идепкейлиг болгаш ханы сайгарып, боттандырып турар апаргаын айтыр керек. Республиканың чедип алган чедиишкиннери — дыка шүүлгүлүүнда улус депутаттарының Советтериниң политиктиг болгаш организациялыг ажыл-чорудулгазының түңнели-дир. Ынчалзажок ажыл-биле чугаалаалыр — оларның ажылында ажыглаттынмаан курлавыр-лар, аргалар хөй болгай иштестер база эзээш эвес.

Советтериниң ажыл-чорудулгазының кол үүлгэзиниң бирээзи — ажылчы чонну, ажылчы коллективтерни, ажыл-агый объединениелерни, предприятиелерни, организациялар, учреждениелерни планнарлыг, чедиишкиннерлиг ажыл-чорудулгага, ажылдың эң-не чаңгыс үезинде, ажылдың эң-не чаңгыс үезинде, ажылдың эң-не чаңгыс үезинде

СЭКП ТК-НЫҢ АПРЕЛЬ ПЛЕНУМУНУҢ ШИИТПИРЛЕРИ—АЖЫЛ-ЧОРУДУЛГАНЫҢ ДАЙЫНЧЫ ПРОГРАММАЗЫ

(Этеан 1-гн арында).

рай, 3 суур болган 90 кедэ Совет бар, оларда ажылчын ангылын, умуну автономиялыг депутуу-билэ илэрлэр дэй, СЭКП ТК-ныҢ Пленумуна демдеглэгдинэн. Улус депутаттарыныҢ Дээди болган чер-чер СоветтэриниҢ гепээлэрин тэттирининг тыныбале чамдык эки дурэлгэ министиктэн дэй, клетклэлч демдеглэлэ.

Ооц-биле чергелэктир Советтэрин сэбиктэрынга бэлеткэл уеэнкэс, ону эрэгтэрэ турар утэе кижиэ четчэтчэ бэа болгулап турар. Чамдык Советтэрин, сэбиктэрэ айтырыгларны чайгыр тэлэлэ кэрцп, районнарнын ану хэнэрэрынын амыдыралга-кэмдэк чугула талэлэрны эгэлэ-бэйн бэар чорутар бар. Сессияга бэлеткэлр кэлдунда күүсэмнуп эндэрэдынын мүнү-биле, доктаамал комиссиялары, депутаттары, улус ажыл-агыбынын специалистэрин кэлбаа-биле киирштирбэйн, бэлеткэп турар чорутар болганчок таварыштылар. Ол чорук сессияны будулэлдиг эрттирэринэ, шинги шиитпирлэр эгэлэп алырына чэдирип турар. Кызыл, Улуг-Хем, Танды, Бай-Тайга болгаш ооке-даа чамдык районнарныц кэдээ Советтэри боттарынын сессияларынга кэдээ ажыл-агый айтырыглар тугаалажып турадаа, школаларнын, культура бажынларынын болгаш клубтарын, медицина база школа назыны четпэк-урус-лар албан чэрлэринэ хандырылга ажылын сайгарбайн турар.

Советтэрин сессияларын мурунда төлөвлэгэн хэмчэлэрни дэтпэн кээр кылдыр эвэс, ажыл-агый болган культура тургузуушкунуун айтырыгларын ажыл-гэрэкчэ, шүгүмчүлэчгн байдалга чугаалажып уларлуг.

Депутаттын негэдэ эрэгэзин калбаа-биле ажыглаар хэрэк. Чамдык Советтэрдэ күүсэчгн органнарын болгаш эрэгэ-дужаалдыг кижилэрнин ажылын контрольдаарынын ол дээштиг аргазы чэдирип ажыглаттынгайн чугаалажып турар. 1983 чылда чергчер Советтэринге бир негэдэге 25 мюе депутат омаашкан. Ол дыка эвилиг-тир. Негэдэ дээрэ депутаттарнын идэпкэйин кодуреринин дээштиг аргазы болуур.

Советтэрнин доктаамал комиссияларынын ролюн дыка бедидэри чугула. Ынчалзажок Советтэрнин шиитпирлэрин күүсэдир, соцгуулчулардын чагыгларын болгаш боттарынын саналгарын күүсэдир талазы-биле боттарынга онаашкан хүлээлгэлэрни чамдык доктаамал комиссиялар күүсэтпэнэ турар. 1983 чылдын дургузунда доктаамал комиссияларнын чугле 36,7 хуузу ажылынын отчётун бергэн. Улус депутаттарынын Бай-Тайга, Каа-Хем район, Кызыл хоорай Советтэринин сессияларынга чугле чангыс-чангыс комиссия боттарынын ажылынын талазы-биле отчёун бергэн. Комиссиялардын отчётторунда чугаалаттайн бэлэр тавакыларлар бага бар. Улуг болгаш перспективтиг айтырыгларны чугаалажып турар үеэ чергчер Советтэрнин комиссиялары идэвей чок, республика органнарынга хэлэр сагнал киирер чорчаар бар. Эргэлэл аппаратынын бэлэдэлгэлэрнин болгаш организациялардын дээштиг комплексный планнарын чугаалажып, шүгүмчүлэп, ажыл-гэрэкчэ, хэрэйлэрлэ болгаш чугаалажып, ажыглаттынгайн чугаалажып турар. Ынчалзажок Советтэрнин комиссиялары ажыл-агыбыстын ажылын ажыглаттынгайн чугаалажып,

СЭКП ТК-НЫҢ АПРЕЛЬ ПЛЕНУМУНУҢ ШИИТПИРЛЕРИ—АЖЫЛ-ЧОРУДУЛГАНЫҢ ДАЙЫНЧЫ ПРОГРАММАЗЫ

(Төнчүзү. Эгези 1-ги, 2-ги арыкнарда).

Школадан дашкаар албан черлери — Пионерлер бажынарынга, аныяк техниктер, туристер болгаш натуралистер станцияларынга, туғларның спорт школаларынга, ол ышкаш чүрттап турар черлерниң айыл-биле өөренирлер ортулуңга кижизидилге ажылын улам бедик деңнелге кодургеи турар ужурлуг. Кичээлдерден хостуг чеде сургуулдар белүмнеринге, клубтарга, Факультативтерге болгаш сонгуургалының зайы-биле өскедээ чогаадыкчы каттыжыщкынарга хаара тутчуган турар ыллыр ажылды ынчаар тургузары чугула. Ол ажылды организастаарынга бүдүрүлгениң мурнакчыларын, комсомолчуларны, спортчуларны, өөредилге черлериниң сургуулдарын, ажыл-биле өөренирлерниң ортулуңга кижизидилге ажылын улам бедик деңнелге кодургеи турар ужурлуг. Кичээлдерден хостуг чеде сургуулдар өөредилге талазы-биле үрелеп, материал-техниктиг хандырылгалыг күрүмитерди школаларны, училищелерни, өөредилге черлерни, школа назылыг четпээн уругларга албан черлерин чүткөөк түзүлге өөредилгениг материал-биле, дерил-херектер болгаш мебель-биле хандырарын эңнеп-ээр ужурлуг деп, Г. Ч. Ширшин айтыпкан.

Чымдыкшыл министерстволар, ведомстволар, профсоюзтар, өөредилге талазы-биле үрелеп, улус өөредилгениг көдээ черлерге хөй санныг башкыларны немээрни негеп турар. Курденнеп Кызылда башкы институтуна болгаш педучилищеге бирги кезекте башкы кадрларны белетээриниг ыяшкар эңнеп-ээр талазы-биле улус ажылды интенсивтелдир чорудар сорулга туруп турар. Ону педагогика талазы-биле тодаргай угланыышкынныг чорударын, ада-иениң комитеттериниң, профсоюзтарның, комсомол организастаарының, күш-ажылы коллективтериниң ууртлар кижизидилгезинге ада-иелерге дуза чедирер талазы-биле ажылын идепкейжидер.

Школа реформазын бөттандырарынга болгаш өөредилгениң база кижизидилгезиниң бүгү хереэниг ыяшкарын бедидерингге онзагай дозуг башкы ойнаар. Башкының мергежилиниң болгаш ажылының хөй-нитинин ужур-дузалыг реформа улам күштелдирип, ону ажылынга болгаш белеткелингге негелдем бодидип турар.

Республиканың улус өөредилгезиниң системазында 55 муң ажыг бүдүмчалар, бүдүүлге өөредилгезиниң мастерлери, кижизидикчилер ажылдап турар. Оларның ыяшкар составы сөөлгү чылдарда элээн эвилеп, чүртталга, культураамдырал байдалдарын эңнеп-ээр, оларны продуктулар-биле хандырар дугайында доктаамал сагыш салыышкынның илергейлээри эргежок чугула.

Улус өөредилгезиниң өөредилге-материалдыг базазын улам шинээ сайзырангайжыдарын болгаш быжыглаарын школа реформазын бөттандырары негеп турар. Бо талазы-биле сөөлгү чылдарда эвилеп эвес түүлдер кылдыгаан. Ынчалзажок чырыдышкын объектилерни септээриниң база тударының негелдерни улам-на улгадып турар. Кол айтырыг — ол дээрге капитал тудуг планнарының күүселдезин хандырары-дыр. «Тыва тудуг», «Тыва көдээ тудуг» трестер, «Тыва совхоз тудуг» каттыжыышкынныг объектилерни тударының планнарын чыл бүрүүде үзүп келген. Чырыдышкын объектилерни тудар планнарны үзер чорук чанчыг ыяшкарлыг кичээлдерже болгаш өөредилгениг кабинет системазынче школаларның шилиптерин, узаткан хүнүг балыктерге өөренирлериниң саннын көрүүдерини сээдадып турар.

СЭКП обкомунуң тудуг салдарын, дыштанылгалыын, культураа хандырылгалыын, санитар-курорт эмнелгезин өнүмдерин профбилезид организацияларының ажылының чүүлүнде өөредилге-материалдыг база-биле хандырарын эңнеп-ээр ужурлуг деп, Г. Ч. Ширшин айтыпкан.

Өөренирлер аныяктар-биле кижизидилге ажылын улам шинээ черелеп төлээде чүгле ыяшкарлыг эвилелдер-биле болгаш культура чыдыышкынныг аймак черелеп школаларның башкы училищелеринге ужурлуг ыяшкар кадрларны белетээриниң улам сөөлгү кадыг ажылдарын хандырары турар. Чогаалчылар түрүүлүүлер, композиторлар, театр болгаш фотоискусство дамыдаачыларыг школаларга болгаш училищелерге доктаамал бар өөренирлерниң эстетиктиг кижизидилгезинге ыяшкар чорудулгалар көргүзүп турар.

Кадрларны шын шилип алырының болгаш таарыштыр турғузарының, оларның идей-теоретиктиг деңнелин болгаш профессионал мергежилин бедидерининг айтырыгларын улус өөредилгезиниң организастаарының киткенгейинге болгаш салыш салыышкынныга туруп турар. Чүгле ыяшкар кадрларны белетээриниң ыяшкар эңнеп-ээр талазы-биле улус ажылды интенсивтелдирип, өөредилге-кижизидилгениг материал-техниктиг базазын улам ыяшкарлаарынга, ажылдың эффективтиг формаларын киирилгезинге, ажылдың ыяшкар методтарын сайзырадыышкынга, ажылдың ыяшкар методтарын сайзырадыышкынга, ажылдың ыяшкар методтарын сайзырадыышкынга

Смоленск черинин чоргааралы

ХЕНДИР, МЭЭҢ ХЕНДИРИМ...

Смоленск черинин тараачыннары эрте-бурун шагдан. на бээр тарымал хендирни өстүрүп, оон янзы-бүрү пөстаавыны кылып чораашнар Делегей садыгларынга хендирден аргып, кылган кайгамчыктыг чараш пөстерни, марын, уран-шевер кылдыр аргаан хевистерни, угулзалап тургаш даараан чүүлдерин бедин-биле үнелеп келген. Оон хөй кезиин ол-ла черге, хендир заводтарынга болгаш Смоленскиниң хендир комбинадынга арыглап, болбаазырадып турар. Комбинат чыл санында-ла 21 миллион дорбелчин метр пөстаавыны хендирден кылып үндүрүп турар.

Смоленскиниң мастерлериниң хендирден кылыгларын Канадага, Бразилияга, Францияга болгаш өске-даа чурттарга болгулаан делгелгелерге көргүскен.

ЧУРУКТА: каас-чараш пөстер, чадыглар, аржылдар, янзы-бүрү шывыглар бо бүгү кылыглар дээрге Смоленскиниң хендир комбинадының кылыглары-дыр. Оларны бүдүрүлгенин чурукчузу Елена Парыгина көргүзүп тур.

Г. КАЛАЧЬЯННЫҢ фотозу.
СЭТА-ның фотохрониказы

БАШТАЙГЫ ХҮН

— Бо хайыраан цементнер чаашкынга үрелип калбас бе, утбам?— деп. Седен бир шоодайны сери адаанче кинр каап чыда айтырган.

— Таң ыйнаан, кым билир оны. оглум. Хой суггарар коошпа кылыр деп зоотехник ынчап турукчу. Аңаа ким куш чедер деп. Бо ашак хойда-ла болгай.

— Че, ынчаарга шып каар чүведен аккелиңер. Брезент болза улам эки.

— Бистер чүү турар дээр сен, оглукужуум. Брезент деп чүве алага-тек улус боор бис. Оода демги солдарны эмгелиг чыып канар деп дилеп чадаан-дыр мен ийин. Саржаглыг далган чип алгаш-ла караш кылындылар.

Седен ол аразында беш. алды-даа шоодайны дажый каапкан. Ам канчаар, бир дээп алган кижи шүүдүнга киирипкен.

— Ах, хөөкүй оглумну, шымбай-ла болду. Бажыңга кирип, шайлай каапгар сен көрен — дээш, кадай ыңай болган.

Седен бүдүн-бүдүн шоодайланыы ягынней каап турган чадан боон, чаашкын. маңаан ышкаш, ийи-бирээлеп кезек тутпунуп тура. кудуп-ла эгелээн. Седен аптаан шоодайларны үүгүрүп турган. дажый каапкаш, тракторугга маң-биле келген. Гимнастёрказы көк моон апарган. Шагыыче көрген, шайлаар чай кайда боор, дегүп органы дээре аянган.

Кезек чайык кызанайнып, дишпиреп, саарыл чоруй аяк хона берген. Тулаг көстүп келген. Ынча-мынча чорүп ора, чүнү мүрнай ханада «Часны хүн чылды чемгереп. Шак-минута бүрүзүн камнап, бүдүрүмчелиг ажылдаалы!» деп каан лозуң номчуй каапкан.

Ындыкы эжиктен ак халаттыг падай кижи үнүп ергап. Бисти-ле повар Чинчива үгбайны Седен таный тыртып каан.

— Ой, оол. Седен сен бе? —дээш, үгбай ходуп сүнүп алган удур бо бапып орган.

—Кажан келдиң? Эки шеригленп чордуң бе? Улгатканнын көрем моон.

— Шупту эки-эки. үгбай, Келгеш чеди-ле хондум.

— Чоп далажыр сен. Оода ай хире дыштанып алыр болгай.

— «Дыңгыллайга» шоолуг түрда чок кижи болгай мен. ынча дыка дыштанып чоорул оңу, үгбай —дээш, Седен баштак сестерин бадыткап каттырыглааш. саргыл бажыңның шык дүктерин соңгаар чылбыйтыр дырагылап, немаан: — Часкы тарылгага киришпейн бааргa. тракторист кижиге атка багай ыйнаан. Черле дөстүмедим.

—Бригадириис ховуже трактористер ап чорутту. Чем болгу берген. дүштээр шак келген —дээш, үгбай Седенниң чепинден тыртыглаан.— Че, бээр кир, шайлап, аъш-чем чиир болгай.

Седен каттырып хедерлени аарак түрa дүшпеп.

—Адыр-адыр, үгбай. Оолдар келдиң. Кады шайлаар чүве. Эпчок ыйнаан, келдинелбеди дээш аяк тутказ олурупгарга.

— Хаа, бо эттиң магалының аа! —деп. повар трактороже көрүнген.

—Трактору-даа чаа, бодун-даа аныяк, тааржып-тыр силер.

—Хунаашты эт-тир ийин, үгбай. Харын-даа ораштыг дээр чүве бе. Хөңнүмге дээп чор ышкажыл. Иван Антонович аазапкан кижизинден кызыдыр ойталаш, ыяп-да менээ бээр дээш турупкан.

—Ийе, ужу-кыдыын дыңнаан мен, Седен. Чоор сен. эки ажылда! Довуң-оолдарны тоова, Эки чүве бүрүзүн оларга өргүүр дээн авес.

—Соржукай орукка дозуп, караанын бирээзин кадып аппарды ийин — деп, Седен «казып» деп сөстүнарыны адаап. ынаар оруктa чоокшулап орган машинаже харааи.

—Бис ам бригада аргалыынче шилчээн болдуң бис ийин. Багай үгбанның шалыны безин өзер дээр чораан. Шоруғшору бис —деп, повар үгбай сорукту чугаалаан.

—Бригадир шыңгыы ажылдап турары ол бе? Довук акый аан?

—Чүгле ол авес. Догере кызып турар, дегере бодаңы бергеи. Кеску чорбадыве.

Машина-даа келген-не. Эрлер Седенни таныш каапкан, дүже халышкай бо-ла келгенвер. Холдан-даа алырлары бар. эгиден-даа сегиргилаары бар. чю-шоп дүүн. мөңги солушканнар. Самба аның салы парара берген. аас доллуг ак диштерни ажыраңнадыр. чүдүмүрээн. арай таваар бо бапып орган.

—Күжүр Седенни азарай! Че, кандыг кезекке тепкеш келдиң моң?

—Танкы кезээге турдум, акый.

— О, дайын кезэ, танкы мунуптар. тарбың турда. трактор дыннаптар —түлеп мергежил-дир —деп, бир эр чечээргей каапкан.

— Танкы ынаар тургай аан. Чүс-даа чылда түрбүн. Биске трактор херек.

Трактористер чүнар-демирлерде барганнар.

Седенни бригадир кыйгыра каапкан.

— Чоп кончуг шүшпеп чүвел, дүңмазы? Кара дүшке чедир калгыдып келир аан —деп. Довук-оол Седенче чемелиг көрүнген.

Седен ам чаа-ла оорушкун. хөглүг, оорунун куспаанга турган кижи ындыг сестер дыннап каап, харлыга хона берген. Харыы тыппайн бажын доңгайты каапкан. Гаражка эрте келзе-даа, чаа эттиг бети дээрге чодуп аштаар, кывар-чаар чүүлдерин хынаар, иглер, мелдерлерин шинчилеп-даанын шинчилеп дыңнаар дээш аңыяла хой. Оруква танаштынын шилгилеп-биле агартынар кижи Седен эвезе болгай. Пенчитке чыдаданнап болуп турган, ынчаргыже оны кым дилеринге? Оон ыдыында бажаа трактору сагыштаны диген. Хойжуга хамаалыкпайн ажыл хову бригадаыйдан. бо кончуг шыңгыы бригадирден дыка ырак сагындырган. «Аныяк ниижи ой-кыйлыг, биче хөөнүүг чоруур» деп, ада-иезинин чагыг-сөзүг база бар. Баштайгыла хунүнде удуртукчузүнга удур чүнү чугаалаар деп?

—Херек биезги дег авес деп бил, дүңмазы. Че-ыак чиелиг дээрбин хаайыыга кеглип ал. Баштайгы сагындырым авеспе — деп, бригадир үлам немеп каан.

Шериг чаның ам-даа салбаан. Довуң-оолдуң доңгун үеинүн «ойлаар бодаңыыже Седен ийи будун ноха тенкеш плетеэн.

— Дыннадым, эш бригадир. Халаптайн, хондур-даа ажылдаагын чепшээреп көрүнер!

Бригадир ам-на харын арай багайтып хүлүмзүруй каапкаш. ыңай кылаштап чорүп чугаалаан:

— Аябадавас мен оюун. бодуң-на бил.

Чинчиваа үгбайның ыяан Седен чаагай чемниг Седен чеже-даа четтирип ыат болган. а бо удаада боостаже бербак чүве шоолуг ашпаан. «Баштайгы сагындырым» деп чүзүл моон. Ойнап чораан мен бе. хирем ие ол болду. Оон орнунга «Соржукайыны сургап, сагындырып алзынза»— деп. ол иштинде шыжыгып боданган. Седен ол дугайын кажан-даа, кымга-даа аас аштып диттимпес хире орган. Өг-бүленин ач хеймери болгаш чоргаар, хостуг өске-даа. мынча эр болгуже, назы-харым чедиштн, угаан, күжүм улгатты деп ада-иезинин чагыс катап даактап, албадап чораан авес. Ынчангаш-ла ужур деп улуг кижи бүгүдезин дыннаар, хундулаар —хилинчеже ол. .

Седен дүшп сөөлүнде Самба акыйның кожазында дилиндекти чарып эгелаан. Мындыг-ла болгай, чүнү-даа эгелеп алыры белеп авес. Хүтбайыраан, андазын бирде ханылаар, бирде кыдыралаар, чок болза оорталаар азы чагыс оруктаар —мындыг. Оода тааржыр дулгүүр база чок. Оорталаның болуур улустуда хой. ынчаныыже өөнүн көөрге Самба акыйга халып келген. Оюу дорайн дузалаан. Ол он талакы согдугүүр каракты сүйбал турупгурун сумелеэн.

—Дуне ажылдаар эрлерлиг сонгай фазаның дамга шилен сөлүп салып аар сен, анданын ийи кежүү бөлүү — деш. аттай кемнеп бырттыкпын тура иеэзин — Седенүкай мында бир чаңгыс хүн чекен ийин. Оюу ынчаар ыыт чок эрткен чүве. Бөгүн база үстү. Төрелиңге менээргенин ол чүве ирги бе? Чоп төрел-дөргүл улус харын кончуг бот-бодун деткижип. чеди дерин төп ажылдаар боор чүвел. Ызыгүүр салгаан будун бригадалар бөлүн турар болгай. Болар ыңдыг авес-тир. Шивегейин чеже-даа шоодайланырга, демей-ле кажан ийин гайыыя ийин баңын сүүдүп. түп дээр дижип болгай. Бо мөзүүн салбас болза, өөскү бээр ыйнаан.

Седен ам-на шулуудан ингинен Андаган шел шөрөк сырыы дег дески чаагай коступ чыткан. Довурак бөлүн өттүг дивес. дүнүү чаагай будуңун ошпап турар хире Седенниң хөөнү ам чагыгып. өөрүшкүзүү өөртү кыптыгып келген. Кежээни чем соңда дүнени эжелеге ажылдаары-биле артып калган.

К. ЧАМЫЯН.

телевидение

МАЙ 20-ДЕ

БИРГИ ПРОГРАММА
МОСКВАДАН

8.00 —«Ye». 8.40 — Зарядкаже, чыскаалыңар!». 8.55 —«Частушки, припевки, страдания». 9.25 —«Оттурукчу». 9.55 — «Совет Эвилелинге бараан болуп тур мен!». 10.55 — «Кадыкшыл». 11.40 —«Эртенги почта». 12.10 —«Тудуг болгаш архитектура». 12.25 — Кодээнин шагы. 13.25—Музыкалыг киоск. 13.55 —Делегейнин чадаг-терге чарыжы. 14.15 —«Тимур и его команда». Уругларга уран-чечен фильм. 1-ги бөлүмнүң 2-ги серилиялары. 16.25 — «Аян-чоруккулар клубу». 17.25 — Уругларга мультфильмнер. 17.45 — «Делегей панорамазы». 18.30 — Л. Малюгин. «Насмешливое моё счастье». Фильм-шин. 21.00 —«Ye». 21.35 —«Разыскивается взрослый друг мальчишки». Документалдыг телефильмнинг премьерасы. 22.00 — Футболга СССР-ниң чемпионады. «Спартак» —«Торпедо» 2-ги өөрү. 22.45 —Уругларга ырлар. 23.00 — Футболга СССР-ниң чемпионады. «Динамо» (Минск) —«Динамо» (Киев). 2-ги өөрү. 23.45 — 23.55 — Медээлер.

ИЙИГИ ПРОГРАММА
МОСКВАДАН

8.00 — Зарядкаже, чыскаалыңар! 8.20 —«Ынчалза болбас». Документалдыг телефильм. 9.00—Оруг чугаа. 9.30 — Хостуг хүрешке СССР-ниң чемпионады. Красноярскиден дамчыдылга. 10.00 — Оркестр биле скрипкага үш концерт. 11.00 —«Дириг амытаннар делегеинде». 12.00 — 13.25 — «Музейлер болгаш делгелелер». «Москва — Париж». 1-ги болгаш 2-ги дамчыдылгалар. 15.15 — «Социалистиг чурттарның ... 15.55 —Латвиге ... академиктиг ... 16.25 —«Два капитана». 6 серилиялыг уранчечен телефильм. 1-ги серилиязы. 17.30 —«Курукнеңиң орус музейи». «Уран чүүл делегеии» болгаш «Орус чурттуг ... Ю. ... 18.20 — ... «Промиголь» ... Культура ... ...

Бүгү чүрттарның пролетарийлери, каттыжыңар!

ШЫН

СЭКП Тыва обкомунуң, Тыва АССР-ниң Дээди Соединиң болгаш Министрлер Чөвүлелиниң органы

№ 118 (12508) / 1984 чылдың май 22, вторник | 1925 чылда үнделлиттингеш | Өртээ 3 кеп.

СОВЕТТЕРНИҢ СОРУЛГАЛАРЫ

СЭКП Тыва обкомунуң III пленуму болуп эртикен. СЭКП ТК-ниң апрель (1984 ч.) Пленумунуң түңнелдеринге болгаш оон шиитпирлеринге база СЭКП ТК-ниң Чиңгине секретары эш К. У. Черненконуң чугаазынга дүүштүр партийның область организациязының сорулгаларының дугайында айтырыгны аңаа чугаалашкан.

Республиканың коммунистери, бүгү ажылчы чоннары СЭКП ТК-ниң апрель (1984 ч.) Пленумунуң шиитпирлерин бир эң-сеткилдиг деткип, ону чонуң чаагай чоруунуң, социалистиг Төрээн чурттуң күчү-шыдалын улгаттырарының, бүгү делегейге тайбыңны быжыглаарының дугайында партийның доктаамал сагыш салыышкынының бүзүрелдиг бадыткалы кылдыр көрүп турарын пленумга демдеглээн.

СЭКП ТК-ниң апрель Пленумунга эш К. У. Черненконуң чугаазында, оон документилеринде социалистиг улусчу эрге-чагырганың үндезиниерин быжыглаарының болгаш хөгжүдериниң, коммунистиг тургузуушкунуңң планнарын бөттандырарынга улус депутаттарының Советтериниң ролюн улам ыңай бедидер талазы-биле партияның практиктиг сорулгаларын тодаргай айтыкан.

СЭКП ТК-ниң апрель Пленумунуң шиитпирлеринге, эш К. У. Черненконуң чугаазында айтыышкыннарга дүүштүр республиканың Советтериниң ажыл-чорудулгазын пленумга хандыр аналиэтеп чугаалашкан. Ажыл-агый болгаш социал-культура тургузуушкунунуң сорулгаларын олар улам идепнейлиг бөттандырып турар. Республиканың чедип алган чедиишиннериниң дыка хөйү улус депутаттарының Советтериниң политиктиг болгаш организастыг ажыл-чорудулгазының түңнели болуп. Ынчалза-даа оларның ажылында ажыглаттынмаан курлавырлар, аргалар хөй болгаш четпестер бар.

Советтериниң ажыл-чорудулгазының кол участоктарының бирээзи экономика болуп, ынчалзажок улус ажыл-агыйының дыка хөй чугула айтырыглары чедир шиитпиолеттинмейн турар. Үлетпүрде фонд эгидилгези еспейн, чаа будуруулгелер төлевилел күчүлерин сөөмүм шиңгээдип ап келген. Чыл санында капитал тудугнуң он-ун миллион рубли чевир шиңгээттинмейн турар. Мал болгаш чер ажылының продуктуларын будүрери база савары өөмүм өзүп келген. Транспорт ажылында хөй четпестер бар.

Улус ажыл-агыйын хөгжүдериниң хүн бүрү болгаш перспективтиг айтырыгларын хоорай, район Советтериниң күүс-комнары СЭКП ТК-ниң апрель Пленумунуң шиитпирлеринге дүүштүр ханы база бүгү талалыг шиитпирлээр, будуруулгелериниң курлавырларын долу ажыглаар, оон амыктын бедидер, күрүне планнарын күүседирин хандырар дээш шудургу ажылдаарын пленумга чугулалап айытыкан. Ол ышкаш чонуң чуртталга, коммунал-амыдырал байдалдарын, садыг, медицина хандырылгазын эңнижидеринче доктаамал кичээнгей салыр ужурлуг.

Советтериниң сессияларын, күүсномнарның, доктаамал комиссияларының хуралдарын эрттиреринің практиказында, кадрлар шилип алыр, ажылга таарыштыр тургузар, кижизидер талазы-биле чамдык четпестериң барын, ниитининң норум-чурумун үрээр, социалистиг өнчүнү өөрлаар, арагалаар болгаш ажыл кылбас чоруктар-биле демиселдиң кәшкаан партия обкомунуң пленумунга шүгүмчүлээн.

Улус депутаттарының Советтериниң ажыл-чорудулгазының деңнелин бедидеринче, оларның ажыл-чорудулгазының стилин болгаш арга-методтарын сайзыраңгайыдарынче, ССРЭ Конституциязында кәрдүнген бодунуң бүрүн эргелерин долу ажыглаан турарынче угланган эргежон чугула хемчеглерни СЭКП Кызыл хооркому, райкомнар, парткомнар алыр сорулгалыг. Ынаңгыя улус ажыл-агыйының экономиказын быжыглаарынче, будуруулгениң болгаш ажылдың ажыктыын, күш-ажылдың будуруккүлүүн бедидеринче, эртем-техниктиг депшилгени дүүгедедиринче, камналга болгаш экономика чурумун күштелдиреринче Советтериниң кичээнгейин угландырар апаар.

Ажылчы чоннарның өзүп турар материалдыг чаагай чоруун хандырары — Советтериниң кол сорулгаларының бирээзи. Аъш-чем программазын күүседири, хамаатыларның хууда дузалал ажыл-агыйын хөгжүдери, чоннуң хереглел баразаннарын будуруери нөвүдедири, чуртталга бажыңнарын, культура, амыдырал хандырылга албан черлериниң объектилерин тударының планнарын күүседири, хоорайларның, суурларның чаагайжыдылгазы, оларның санитарлыг байдалын эңнижидери, садыг, амыдырал хандырылга, транспорт, культура албан черлериниң четкилерин калбартыр болгаш ажылын идепкейжидери-биле холбашкан айтырыгларны чайгылыш чок шиитпирлээр ужурлуг.

Чурттакчы чоннуң ортузунга Советтериниң политиказ-кижизидилгелиг болгаш культура-массалыг ажылын сайзыраңгайыдар, ону ажылчы чоннарның күш-ажылчы, хөй-ниити идепкейин бедидеринче угландырбышаан, бүгү нацияларны болгаш улустарны хүндүлээриниң, эң-найырадыг болурунуң, Совет Төрээн чуртка бердинген чоруктуң бүзүнга оларны кижизидер хүлээлгелиг.

Советтерде ажылдап турар коммунистерден, депутатка сөңгүткен коммунистерден негелдени партия организациялары моон соңгаар күштелдирери чугула. Коммунистер ажылчы чоннарның негелде-хереглелдеринге дыңнангыр болурунга үлегер-чижээн көргүзерин, депутаттарның чагаадыкчы идепкейин деткиирин, башкарарын, бүгү Советтерде партболуктерниң докгаамал ажылдарын чедип алыр.

Улус депутаттарының Советтериниң ажыл-чорудулгазын хөгжүдери, контрольду организастаарының болгаш шиитпирлер күүселдезининг чаңгыс демнинин хандырары, күрүне ажыл-херээн эргелеп башкарарынга ажылчы чоннарны калбаа-биле киирштирери ниити партийжи чугула сорулга болур, ынчангаш ону күүседир дээш доктаамал шудургу ажылдаар.

Республиканың улус депутаттарының Советтериниң ролюн бедидер талазы-биле кылыр ажыл улуг, ону СЭКП ТК-ниң апрель Пленумунуң шиитпирлеринге, эш К. У. Черненконуң чугаазынга айтыышкынынарга дүүштүр партия организациялары, Советтер чайгылыш чок боттандырар хүлээлгелиг.

Кызыл районнуң Сукпак суурда үлетпүр барааннар магазининиң коллективи юбилейлиг чылдың бирги кварталында садыглар аразында социалистиг чарышка тиилекчи болуп, райпо баштаар черинниң шилчиир Кызыл түгүн алган.

Мурнакчы садыгчылар Елизавета Васильевна Клокова биле Степанида Савельевна Ульянова олар садыг алыкчыларга эвилең-ээлдек болуп, ажылынга кызымаа-биле оскелерге үлегерин көргүзүп турарлар.

ЧУРУКТАРДА: (үстүнде) садыгчылар Е. В. Клокова болгаш С. С. Ульянова олар ажыл үезинде.

А. МЕЛЬНИКОВТУҢ фотолары.

ТИИЛЕКЧИЛЕР ИЛЕРЭЭН

«Тыва даг-дүгү» комбинаттың үүрмектеп-сорттаар комплекизининг ажылчыннары «Совет Тываның 40 чылынга — шалычы 40 неделя» деп күш-ажылчы ээлчегге идепкейлиг киржип турар. Н. Тёплых удурткан ээлчег 335,5 тонна даг-дүгү болбаазырадыр планның 154 хуута боттандыргаш, цехтер аразында калбарган чарышка тиилекчи болган.

Бедик сорттуг даг-дүгү болбаазырадыр цех планнан ажыр 247 тонна даг-дүгүн будүрген. А бодүүн руда арыглаар цех ийи неделя дүргүзүүнде 204,7 тонна продукция бээр планын 225,8 тонна кылдыр күүсеткен.

А. БЕГЗИН-ООЛ

ЧАРЫШТА КИРЖИП ТУРАР

Кызыл хоорайның хереэжеңнер чөвүлели хереэжеңнер чон ортузунга идей-кижизидилгелиг ажылды күштелдирер талазы-биле чамдык демчеглерни ап чорудуп турар. Чөвүлел үлетпүр, транспорт будуруулгелериниде болгаш тудугда ажылдап турар хереэжеңнер чөвүлелдериниң ажылынга практиктиг дузаны чедирип турар.

Чоокта чаа «Тувашнефтьгаз» каттыжышкынында болгаш республика типографиязында хереэжеңнер чөвүлелдериниң социалистиг чарышты организастаар хереэже киирип турар үлүүнүн дугайында чугаалашкан. Хереэжең ажылчыннарының ажылдаарынга таарымчалыг байдалдарны тургузарынче, үрүттер кижизидилгезинче, сагыла-чуруумну быжыглаарынче болгаш хереэжеңнерни хөй-ниити ажылынче хаара тудар ажылче хынээнгейин күштелдирери чугула дээрзин хүралга демдеглээн.

БИСТИҢ КОРР.

ЧЕМИШЧИДИЛГЕ БОЛГАШ СУГГАРЫЛГА

Бистиң республикада хөй чылдыг сигениериниң тарылга шөлүү 24 мүң гектар черни ээлеп турар. Ол сиген шөлдери колдуунда-ла суггартының турар. Эрткен 1983 чылда суггаттыг шөлдерден сигенниң дүжүдү гектар бүрүзүнден 23,5 центнер болган.

Республиканың чамдык совхозтары сигенниң бедик дүжүдүн остүрүп алган. «Барлык» совхозка сигенниң дүжүдү гектардан 33,2 центнер, «Чыраа-Бажы» — 42,2, «Күш-ажылдың хостуунга» — 38,5, Дуржулга станциязынга 35 центнер болган.

Суггаттыг шөлдерден сигенниң дүжүдүн бир гектардан-на 35 центнер чедирер дээш СЭКП Тыва обкомунуң III пленумунуң салган сорулгаларын бо совхозтар чеднишкинниг боттандырган, а «Чыраа-Бажы», «Күш-ажылдың хөстүү» совхозтар бо көргүзүглерни харын-даа дыка ажырышкан.

Үш чыл бурунгаар «Чыраа-Бажы» совхозтуң партком болгаш дирекциязы сиген кезер шөлдерни сайзырадырынче онза кичээнгейни угландырган турган. Ынчан бот-орулга-чарыгталдыг звенону тургузуп, чоорту ол звенону хой чылдыг сигеннер тарып өстүрериниң болгаш мал чемин белеткээриниң делилгелиг технологиязы болур берге. Бүгүнгү ажылдаар келдир фактиктен 6 кижи состаавтыг ол звенону Данзыт-оол Кимбеевич Сат көрүүн тургузуп. Звеноның ажылчыннары сигенниң дүжүдүн чоруктаар. Ынчангаш олар шөлдерниң ортумал температуразын, ышкаш-ла чугула амалдарны чедип алдынган.

Апрельдиң эңнээ-ле эрткүлүүн звеноның ажылчыннары чемишчидилгелерни сиген шөлдерниңе тоң, суггарылганы чоруктаан соонда, ажыл-агыйын алыр үезин келирге сигенниң чемин ап турар. Ынчангаш бүгүнгээр тургускан ниити бүдүүн бүге шөлдер ажылдарының звеноның ажылчыннары бүрүүнге самаа ажык. Күш-ажылдың хөстүү совхозтуң ажылдаар дээш-ле тракторлуг, машиналыг, ажыл-агыйын механизмнерлиг 1983 чылдың апрельдиң эңнээ-ле

ЧАСКЫ ЧЫМЫШ

Хой ашыкка малдың чыдамчаа уеде дыштаалаашкынын чугула черге дыштыр. Ынчангаш ол уеде хой ашыкка малдың чыдамчаа

ССРЭ-ниң камгалал министри Совет Эвилелиниң Маршалы Д. Ф. Устиновтуң СЭТА-ның корреспондентизиниң айтырыгларынга

ХАРЫЛАРЫ

(Төнчүзү. Эгези 1-ги арыда).

чок болдуруп болуп шаңк. Шак мынаар кылыр болза, Европада болгаш делегейде дүшүүлүг чоруктуң деңелиш чавызадыр, делегейниң аймак чок чоруун быжыглаар арганы бөзәр шаңк деп санап турар бис.

Айтырыг: Америк ракеталарны Европага тургузарын үрлүлүүзәр деп турарының дугайында АКШ-тың администрациязының медеглел турары билдингир болгай. Ядролуг боо-чепсектерни кызыгаарлаар дугайында чүгаалажыышкынларны кандыг-даа баштайгы негелделер чокка уламчылаарынга белениниң дугайында Вашингтон база шүүгап турар. Мында хамаарыштыр чүүн чүгаалап болурул?

Харыы: «Шынгыы болгаш соксаал чок чүгаалажыышкынарже», а ол ышкаш «бот-боттарынга таажыр дүгүржүлгаларны тыварының орууна бодунук деп кезиин эртеринге белениниң» дугайында АКШ-тың ыйгыруларыг — ол дээрге, чүгле шүүгаалыынар-дыр, оларның дузалы-биле хөй-нинтини мегелеп турар. Херек кырында АКШ-тың удуртукчулары бистиң үлүзәп ап шыдаазывыс бодунуң негелделерини чүгаалажыышкынарны катап ажедээринге шилип кыйыр Совет Эвилелиге хандазарын орадажып турар. АКШ бодунуң ракеталарын Европада эккеп тургузар, ССРЭ-ге болгаш оон үлүлүүлериниге немелде кыжаныышкыны тургускан. Ам кээ: «дүгүржүп алыпты» деп шүүгап турар-дыр. Моон мурнуда дүржүлганың көргүскениң ёзугаар алырга, дугуржулганы чедип алырынче конгүс утланмаан бак сурагжаан америк саналдарыны база катап чүгаалажып көөрүп биске саналдап турар. Стратегтиг боо-чепсектерниң айтырыын шиитпирлээринге хамаарыштыр Вашингтоннуң туружу база ындыг болуп турар. Диптер аразынга ужугтар «МХ» ракеталарны будуреп дүргедиирин АКШ-ка дыка херектиг болуп турар, чүге дизе, АКШ-та ындыг ракеталар чокта Совет Эвилели чүгаалажыышкынга столуска катап келбес ап, президент Рейган чоокта час эртиреен дараалга конференциязынга медеглээн. Ол дээрге дүгүржүлгә чедип алырынче орук бе шиг? Ындыг үдезиниге чүгаалажыышкынар болдуңмаа?

Ядролуг чепсектиниишкинин кызыгаарларының айтырыынга талазы-биле америк администрацияның ийи арынныг мөчүнүнажы бистерге шагда-ла бирдинг берген. Хөй-хой чылдарның иштинде бир талазында — дүгүржүлгаларга болгаш неразлеге ат салып-даа келген, чамдыкта — оларны күштүг ыыдыр бадыгаавын үзүп-даа турганаан. Ат салдынган болганда, олар боттуг боон, күүсеттинген турар үнүлүг. Бичалаа-даа херек кырында Каттышкан Штаттар бодунга алган хүлээлегерин тоовас боон турар-дыр. Ядролуг чепсекти чер иштинге шенээрин кызыгаралаар дугайында (1974 ч.), тайбың соруглаларга ядролуг чазыдырыышкынар дугайында (1976 ч.), стратегтиг чепсегленииишкинге кызыгаарлаар дугайында — СБК-2-нин (1979 ч.) дугайында неразлерни ынчаар үнеп турар. СБК-2-ге Совет Эвилели болгаш АКШ боттарының аразында түүгүтүнган чиңеек дең чоруктуу хүлээп көрген. АКШ-тың администрациязы ол керээни күштүг болдурарын үскеш. «совет шериг талазы-биле артык күштүг чоруктуң» дугайында болгаш «совет шериг кыжаныышкыныының» дугайында калчаалыг мегe пропагандазыны калбаргтан. Чүге оңу ынчаар кылып турарыл? Чепсегленииишкинин шаптыстаашкын чокка күштелдирер, улам-на хөй чаяаа чепсектерни, оон-биле кады ядролуг чепсектерни түүгүлар, ээш ынчап турарлыр. Үстүнде айттынган неразлерни күштүг ыыдыр бадыгаавын болза, АКШ-тың администрациязының ынчаар кылырынга шаптыстаар аргаа-дыр.

Соолгу чеде америк администрацияның чамдык удуртукчулары ядролуг чепсектерни кылыгаралаар түгайында Совет Эвилели-биле мурнунда чайгам кеңгелдерни шүүлтүлүүр үзүр херек дээн медеглелдерни кылып турар. Бир эзес ийи чүүттүң улустарының айыыл чок чоруунуң эрге-ажыктарың барымдаалаар чүве болза, ядролуг чепсектерни кызыгаралаар дугайында Каттышкан Штаттарга Совет Эвилелиден база эвээш эвес херегин күштернің херек кырында дең байдалын хүлээп көөрүп кузевейн турар болгаш коргудуушкунуң база кыжаныышкынының орууниче киреири оралдажып турар ол ыанглеңген ажылдакчыларга сагындырып каазы эргежок чүгүлә. Олардың ойталаар чорук АКШ-тың бодунуң айыыл чок чорууңга бичии-даа идиг болбас.

Вашингтонуң удуртукчулары чаа ракеталарның аты «АКШ-тың ракетага удуп бүгү талалыг камгалалын» тургүзарының чаа-чаа телевидениелериниң дузазы-биле ССРЭ-ни кыжаныышкынарның болгаш алдаадаашының аргазы-биле чаңгыс талалыг дүүнүн берииишкинге чепшеңгеримп болгр деп боттарын бүтүрөдири база делегейниң хөй-нинтизиң мегелээн херээ чок. Ол дээрге боттарның нөөлдаар-дыр. Бистер кыжаныышкынар болгаш алдаадаашкынар ада-биле чүгаалажыышкынар ыыдыр ыыдыр бис. ССРЭ—ак сетиксиг дең өргелиг. төдаргай чүгаалажыышкынар дүнүн турүүн турар.

Ындыг чүгаалажыышкынаринаң чидезиин билдингир Бир эвес АКШ ындыг оруске киреири күзевр болза, ол чамыстың мурнунда Европа черинге чаа америк ракеталарының нөстүп келгениниң түүнелиинде түргүтүнгаан Европаның болгаш бүгү делегейниң айыыл чок чоруунга удуп кыжаныышкынны соксадыр. Бооцепсекти эңдере бүдүреринг улам күштелдирери-биледээ. чүгаалажыышкынаар түүнелиинде Совет Эвилелиниң боо-чепсээн чаңгыс талалыг дүүнүреви-биле-даа шериг талалы-биле артык күштүг чоруктуу чедип алыр дээр төөлүү оралдажыышкынардан ойталаар улартуг.

К. У. Черненко бүдүстагта ГСДП-ның Франциязының даргазы Ф. Фитель-биле бөлөглөрынга мынга дең, чүгаалаан. «Бистер мурнудакы байдалга катап эглеринге өргелиг чүгүлээ ат-алдаар чедип-алыр дээр «ыыдыпайн турар бис. Бистер Европага болгаш бүгү дүнеге дайын айыылының улгадыының үргүлчүлээрин эрүзевби түвә бис. Херек Каттышкан Штаттарның таамаалыг түвә. Ядролуг чепсегленииишкинеерни кызыгаалаар дугайында чүгаалажыышкынар Европага бодунуң ортумак ыраапкыг ракеталарын тургүзарыбыле бөрүүлүг ыдаанны шаптыктаашкынарын АКШ дүүнүвеи биле-ле ыыдыр-даа херек кырында Каттышкан Штаттар бодунга алган хүлээлегерин тоовас боон турар-дыр. Ядролуг чепсекти чер иштинге шенээрин кызыгаралаар дугайында (1974 ч.), тайбың соруглаларга ядролуг чазыдырыышкынар дугайында (1976 ч.), стратегтиг чепсегленииишкинге кызыгаарлаар дугайында — СБК-2-нин (1979 ч.) дугайында неразлерни ынчаар үнеп турар. СБК-2-ге Совет Эвилели болгаш АКШ боттарының аразында түүгүтүнган чиңеек дең чоруктуу хүлээп көрген. АКШ-тың администрациязы ол керээни күштүг болдурарын үскеш. «совет шериг талазы-биле артык күштүг чоруктуң» дугайында болгаш «совет шериг кыжаныышкынының» дугайында калчаалыг мегe пропагандазыны калбаргтан. Чүге оңу ынчаар кылып турарыл? Чепсегленииишкинин шаптыстаашкын чокка күштелдирер, улам-на хөй чаяаа чепсектерни, оон-биле кады ядролуг чепсектерни түүгүлар, ээш ынчап турарлыр. Үстүнде айттынган неразлерни күштүг ыыдыр бадыгаавын болза, АКШ-тың администрациязының ынчаар кылырынга шаптыстаар аргаа-дыр.

Соолгу чеде америк администрацияның чамдык удуртукчулары ядролуг чепсектерни кылыгаралаар түгайында Совет Эвилели-биле мурнунда чайгам кеңгелдерни шүүлтүлүүр үзүр херек дээн медеглелдерни кылып турар. Бир эзес ийи чүүттүң улустарының айыыл чок чоруунуң эрге-ажыктарың барымдаалаар чүве болза, ядролуг чепсектерни кызыгаралаар дугайында Каттышкан Штаттарга Совет Эвилелиден база эвээш эвес херегин күштернің херек кырында дең байдалын хүлээп көөрүп кузевейн турар болгаш коргудуушкунуң база кыжаныышкынының орууниче киреири оралдажып турар ол ыанглеңген ажылдакчыларга сагындырып каазы эргежок чүгүлә. Олардың ойталаар чорук АКШ-тың бодунуң айыыл чок чорууңга бичии-даа идиг болбас.

Вашингтонуң удуртукчулары чаа ракеталарның аты «АКШ-тың ракетага удуп бүгү талалыг камгалалын» тургүзарының чаа-чаа телевидениелериниң дузазы-биле ССРЭ-ни кыжаныышкынарның болгаш алдаадаашының аргазы-биле чаңгыс талалыг дүүнүн берииишкинге чепшеңгеримп болгр деп боттарын бүтүрөдири база делегейниң хөй-нинтизиң мегелээн херээ чок. Ол дээрге боттарның нөөлдаар-дыр. Бистер кыжаныышкынар болгаш алдаадаашкынар ада-биле чүгаалажыышкынар ыыдыр ыыдыр бис. ССРЭ—ак сетиксиг дең өргелиг. төдаргай чүгаалажыышкынар дүнүн турүүн турар.

Ындыг чүгаалажыышкынаринаң чидезиин билдингир Бир эвес АКШ ындыг оруске киреири күзевр болза, ол чамыстың мурнунда Европа черинге чаа америк ракеталарының нөстүп келгениниң түүнелиинде түргүтүнгаан Европаның болгаш бүгү делегейниң айыыл чок чорууңга удуп кыжаныышкынны соксадыр. Бооцепсекти эңдере бүдүреринг улам күштелдирери-биледээ. чүгаалажыышкынаар түүнелиинде Совет Эвилелиниң боо-чепсээн чаңгыс талалыг дүүнүреви-биле-даа шериг талалы-биле артык күштүг чоруктуу чедип алыр дээр төөлүү оралдажыышкынардан ойталаар улартуг.

К. У. Черненко бүдүстагта ГСДП-ның Франциязының даргазы Ф. Фитель-биле бөлөглөрынга мынга дең, чүгаалаан. «Бистер мурнудакы байдалга катап эглеринге өргелиг чүгүлээ ат-алдаар чедип-алыр дээр «ыыдыпайн турар бис. Бистер Европага болгаш бүгү дүнеге дайын айыылының улгадыының үргүлчүлээрин эрүзевби түвә бис. Херек Каттышкан Штаттарның таамаалыг түвә. Ядролуг чепсегленииишкинеерни кызыгаалаар дугайында чүгаалажыышкынар Европага бодунуң ортумак ыраапкыг ракеталарын тургүзарыбыле бөрүүлүг ыдаанны шаптыктаашкынарын АКШ дүүнүвеи биле-ле ыыдыр-даа херек кырында Каттышкан Штаттар бодунга алган хүлээлегерин тоовас боон турар-дыр. Ядролуг чепсекти чер иштинге шенээрин кызыгаралаар дугайында (1974 ч.), тайбың соруглаларга ядролуг чазыдырыышкынар дугайында (1976 ч.), стратегтиг чепсегленииишкинге кызыгаарлаар дугайында — СБК-2-нин (1979 ч.) дугайында неразлерни ынчаар үнеп турар. СБК-2-ге Совет Эвилели болгаш АКШ боттарының аразында түүгүтүнган чиңеек дең чоруктуу хүлээп көрген. АКШ-тың администрациязы ол керээни күштүг болдурарын үскеш. «совет шериг талазы-биле артык күштүг чоруктуң» дугайында болгаш «совет шериг кыжаныышкынының» дугайында калчаалыг мегe пропагандазыны калбаргтан. Чүге оңу ынчаар кылып турарыл? Чепсегленииишкинин шаптыстаашкын чокка күштелдирер, улам-на хөй чаяаа чепсектерни, оон-биле кады ядролуг чепсектерни түүгүлар, ээш ынчап турарлыр. Үстүнде айттынган неразлерни күштүг ыыдыр бадыгаавын болза, АКШ-тың администрациязының ынчаар кылырынга шаптыстаар аргаа-дыр.

Соолгу чеде америк администрацияның чамдык удуртукчулары ядролуг чепсектерни кылыгаралаар түгайында Совет Эвилели-биле

Совет Тываның 40 чылынга уткуштур

ЧАА АМЫДЫРАЛДЫҢ ШАПКЫНЫ

Аныяктарның интернационалчы ол ужуражыышкынны күштүг орай дүнеге чедир үргүлчүлээн. Чоок кавыда сүүрларның болгаш Кызыл хоорайның шефтеп келген орус, тыва, хакас, белорус, бүрят, украин аныяктары айаа база мириишкен. Оолдар, кыстарның омак-хөглүүн, оюн-тоглаазын, концертин көрүп, оларның ыр-шоорун дыңнап, бала өөрүп турган бис. «Совет Тываның» оолдар, кыстары боттарының бөдүүнү-биле чогаадып алганы кожамык ырларын мынчаар уламчылап түрдүлар:

Оңмас кызыл күскү чечек
Оймактарда, алаактарда.
Ортун сарыын орус кызы
Ооргайлыгда, Ильинкада
Кара шиви, оңмас шиви
Каа-Хемниң сынарында,
Хакас кызы чараш уруг
Каа-Хемде, Бии-Хемде
Орус дээр элегиже
Ойланы мунуксаар мен.
Оттуг чүрөөм сомбастааже,
Орүп уруун утпас-ла
мен.
Кара дээр бүдүүлүүже
Караламны мунуксаар
мен.
Кара баарым соовааңда
Хакас уруун утпас-ла мен.

Аныяктарның бо номнакым ырлары аңаа-ла эвес, алыс үнгалыг деп бодаар мен. Чижээ, көдээ ажыл-агый бүдүрүлгениниң мурнакчызы Андрей Бадан-оол удаваанда Степанида Семеновна Сычкина-биле, Степан Доржу — орус кызы Пашабиле өг-бүле тутканнар. Доржулар беш уругларны өстүрүп кижилидип каан, оларды ам улус улус болган. Архимед Бадырай хакас кызы Дора-биле өг-бүле болуп чүртай берген.

Коммунистиг партияның мерген ууланныг шылгаралгай ленинчи национал политиказының, колхозтуң ажыл-ишчилериниң эң-хамаарыжы — «Совет Тыва» колхозунуң көдээ ажыл-агый болгаш организас талазы-биле быжыглыг, чылдан чылче улам бүрүнгаар хөгжүп келген. Көдээ ажыл-агыйны улам ынай көдүрер талазы-биле партия болгаш чазак бежен чылдарда улуг хемчеглерни боттандырган болгай. Машина-трактор станцияларын (МТС-терин) аңа организастаар, көдээ ажыл-агый продуктуларын белетиксээринең чүрүмүүткан чаңгыс ай чаа хевирлеринче шилчинир дүгайында СЭКП ТК-ның болгаш ССРЭ-ниң Министрлер Чөвүлелиниң докталын «Совет Тываның» ар, херээжен бүгү ажыл-ишчилери база улуг өөрүшкүбиле үткүп, хүлээп алган.

Партия болгаш чазактың бо бүгү хемчеглериниң улуг дузалаамчызының ачызында, колхозчуларның эң-найыралының, чүткүлдүг күш-ажылының түнелиинде «Совет Тыва» колхоз көдээ ажыл-агыйның бараанныг продукциязының улуг бүдүрүлгезин болуп, ооң экономиказы чыл бүрүде уламна быжыглыг. Чижээ, мал болгаш чер ажылының продуктуларын нүрүнеге сатканының түнелиинде 1958 чылда 260 мун, 1959 чылда—353 мун, а 1964 чылда — 865 мың рубльдиң орулгазын колхоз кирип алыр арганы болган.

Көдээ ажыл-ишчилериң амыдыралының болгаш культураның денелиг чыл бүрүде улам бедип келген. Колхозчулар боттарының күш-хүннериңе ай санында аванс кылдыр акшаны, а чыл төнүүзүнүң үе санаашкыннарда хөй түрлүг рубльди, тараны болгаш көдээ ажыл-агыйның өскедээ продуктуларын арбыдадыр ай, чүрттелга байдалдарын улам-на ажыглап, ас-кежиктиг, оорушкүүлүг, чаа амыдырал дээш чүткүлдүг домгежиг келген.

МТС-тен 16 трамторларны, элээн каш комбайнерны болгаш көдээ ажыл-агыйның өске-даа техниказын колхоз 1959 чылдың чазыныында садып алган. Аңаа немештир чаа техниканы чыл бүрүде база садып ап келген. Чижээ, 1958 чылда колхозка түүн сөөртүр 6 автомашина турган, а 1964 чылда түүк сөөртүр автомобильдериниң саны 14 четкен. Ынчаарда колхоз 29 тракторлардыг, 15 комбайнарлыг болу берген. Ынчангаш техниканың камналгазынче, ажаалдазынче, бүдүрүкчүлүг ажыллаарынче, кывар, чаар материалдарны камнаарынче, мергежилдиг механизаторларны өөредиринче, кижизидеринче колхоз баштаар чери онза кичээнгейни углаадырган.

Партия болгаш чазактың бо бүгү хемчеглериниң улуг дузалаамчызының ачызында, колхозчуларның эң-найыралының, чүткүлдүг күш-ажылының түнелиинде «Совет Тыва» колхоз көдээ ажыл-агыйның бараанныг продукциязының улуг бүдүрүлгезин болуп, ооң экономиказы чыл бүрүде уламна быжыглыг. Чижээ, мал болгаш чер ажылының продуктуларын нүрүнеге сатканының түнелиинде 1958 чылда 260 мун, 1959 чылда—353 мун, а 1964 чылда — 865 мың рубльдиң орулгазын колхоз кирип алыр арганы болган.

Көдээ ажыл-ишчилериң амыдыралының болгаш культураның денелиг чыл бүрүде улам бедип келген. Колхозчулар боттарының күш-хүннериңе ай санында аванс кылдыр акшаны, а чыл төнүүзүнүң үе санаашкыннарда хөй түрлүг рубльди, тараны болгаш көдээ ажыл-агыйның өскедээ продуктуларын арбыдадыр ай, чүрттелга байдалдарын улам-на ажыглап, ас-кежиктиг, оорушкүүлүг, чаа амыдырал дээш чүткүлдүг домгежиг келген.

МТС-тен 16 трамторларны, элээн каш комбайнерны болгаш көдээ ажыл-агыйның өске-даа техниказын колхоз 1959 чылдың чазыныында садып алган. Аңаа немештир чаа техниканы чыл бүрүде база садып ап келген. Чижээ, 1958 чылда колхозка түүн сөөртүр 6 автомашина турган, а 1964 чылда түүк сөөртүр автомобильдериниң саны 14 четкен. Ынчаарда колхоз 29 тракторлардыг, 15 комбайнарлыг болу берген. Ынчангаш техниканың камналгазынче, ажаалдазынче, бүдүрүкчүлүг ажыллаарынче, кывар, чаар материалдарны камнаарынче, мергежилдиг механизаторларны өөредиринче, кижизидеринче колхоз баштаар чери онза кичээнгейни углаадырган.

Тарылга шөлү база калбарып, дүүгүт чыл бүрүде бедип келген. Чижээ, 1958 чылда нинти тарылга шөлү 2968 га, ооң иштинде тараа культуралары 1958 гектар, күүруза тараан шөл 131 га турган, 1964 чылда нинти тарылга шөлү 6270 гектар, ооң иштинде тараа культуралары 5218 га, күүруза — 546 гектар чедир калберган. Кыр черлериниң гектар бүрүзүндең чамдык участоктарга 25—30 центнер чедир дүжүттү чыл бүрүде ап турдувус. Терезин чүрттүң шыгжамырынга тараанны киирери база чыл бүрүде улам-на көвүдээн: 1958 чылда 2262 тонна, 1959 чылда—2912 тонна таланы үүрүнге сатkан.

Производствоның амылтагайның материал-техниктиг базаанга колдуунда турган үүлгедүүлгелер-биле холбаштыр механизатор кадрларның саны өскен. Олар Кызылга, Белгазынга механизация училищелерин, автошколаларны доозуп, түүнэй мергежилдерин чедип алганнар. Механизаторларның ажылдамырына, чүрттээрынга, өөредиринге дээштиларының таарымчалыг байдалдарынга түрүүлгүнче ынчангайның колхоз баштаар чери болгаш партия организациязы хүн бүрүде утландырып келген. Чеди-Паштың, Чинге-Дагының хову бригадаларының төвүн сайыртаган, малчы бүлүүларны түзүлүп, амналарга кижиген. Аңаа ынчаларны, бөгөдээлерни коммутуун, концерттерни, кино көрүдээлин, радио дамчыдылгаларын дыңнаарын партия болган комсомол организациялары удуртуп түрген.

Механизаторлар ортумузга социалистиг чарыштың 1964 чылда партия, комсомол организацияларга кайыдал чылдаашкыннан ыяа дүүнүг кыдыр калбартпан. Социалистиг чарыштың тинделчилери болган мурнакчы комбайнерлер А. Бичетей, Ю. Дамбыра, М. Хүлер-оол, Б. Монгуш, трактористтер Л. Дүван, А. Бүрүней ойнар ССРЭ-ниң Үлүг ажылдагый чедиишкинниериниң бүгү-ниилел делегелгезинге бар халас дүтөкалар-биле шаңнаткан болгаш биелиг улуг Төрөл чүрттүүлүүтүн чүрттээ— Москва хоорайга баар ап-кежиктиг болганнар.

Колхозта эдээн хөй националдарның төлөөлекчилериниң эң-найыралдыг, чүткүлдүг, бир демнег күш-ажылының ачызында шиитиниң малының баш саны ол чылдарда бага өскен болгаш чүрүктүүлүү чоорду бедөөн. Малдың баш саны көвүдээн, продуктуулуу бедөөн түдүмнү, мурнакчыларның саны бага олуг келген. Саанчылар Кюгеден Севилбаа, Кара-ыыс Патпит, Дамбынчен Биилиней олар болган өскелер-даа чыл бүрүде эң хөй сүттү саап, саанчылар аразында калбарган социалистиг чарышка тиилекчилер болган. Шагнадыг, мактаал түрүннар. Мыйыстыг бода малдың надарчылары Дамбынчек Дөнүүн-оол, Шивит-оол Орта, Ашак-оол Дандар, хойчулар Идегел Хамыны Кунгаа Күүгалай, Иван Намдак, Дөвөр Дамбиреп, Чингил Дамбаа, Сувак Байыр олар болгаш өскелер-даа малчыннар иштиниң мал ажылын хөгжүдеринге төлептиг үүлүн киирээннер.

«Демниг саакан теве туда чиир» деп тыва улустуң үлегер чугаазы бүрүлә болгай. Ындыг-бүрү национальдарның төлөөлекчилери, анаа-ынаа чүүлдерни, бөгөдээлерни коммутуун, концерттерни, кино көрүдээлин, радио дамчыдылгаларын дыңнаарын партия болган комсомол организациялары удуртуп түрген.

Механизаторлар ортумузга социалистиг чарыштың 1964 чылда партия, комсомол организацияларга кайыдал чылдаашкыннан ыяа дүүнүг кыдыр калбартпан. Социалистиг чарыштың тинделчилери болган мурнакчы комбайнерлер А. Бичетей, Ю. Дамбыра, М. Хүлер-оол, Б. Монгуш, трактористтер Л. Дүван, А. Бүрүней ойнар ССРЭ-ниң Үлүг ажылдагый чедиишкинниериниң бүгү-ниилел делегелгезинге бар халас дүтөкалар-биле шаңнаткан болгаш биелиг улуг Төрөл чүрттүүлүүтүн чүрттээ— Москва хоорайга баар ап-кежиктиг болганнар.

Колхозта эдээн хөй националдарның төлөөлекчилериниң эң-найыралдыг, чүткүлдүг, бир демнег күш-ажылының ачызында шиитиниң малының баш саны ол чылдарда бага өскен болгаш чүрүктүүлүү чоорду бедөөн. Малдың баш саны көвүдээн, продуктуулуу бедөөн түдүмнү, мурнакчыларның саны бага олуг келген. Саанчылар Кюгеден Севилбаа, Кара-ыыс Патпит, Дамбынчек Биилиней олар болган

ССРЭ-ниң Дээди Совединиң он бирги чыыжының бирги сессиязынга Белоруе ССР-ден депутат Ева Яковлевна Лобачева Национадлар Совединиң Даргазының орадакчызынга соңгуткан.

Ол Могылёвке колхозчулар өг-бүлезинге торүттүнгеп.

Ангы үеде Ева Яковлевна — БССР-ниң алдарлыг башкызы, Белынскийниң № 1 ортумак школазының директорунуң эте классгарга өөредилге-кижизидилге ажыдының талазы-биле орадакчызы. Ол математика башкыларының районда методиктиг каттыжыышкынын удуртуп турар.

ЧУРУКТА: Ева Яковлевнаның кичээл эрттирип турары.
В. МЕЖЕВИЧИНИҢ фотозу.
СЭТА-ның фотохрониказы.

ХАНДЫКШЫЛДЫГЛАР ХӨЙ

СЭКП Төп Комитединиң, ССРЭ-ниң Министрлер Чөвүлелиниң «Күш-культураның болгаш спорттуң массалыг чоруун улам көдүрөр дугайында» доктаалын амыдырапга боттандырары-биле чамдык ажыллар ыыдынып турар. Совхозтуң дирекциязы, партия болгаш профзавпел комитеттери спорт ажылынга деткимче, дузаны көргүзүп келген. Спортка хандыкшылдыгларның саны Алдан-Маадыр, Бора-Тайга, Ак-Даш суурларда көвүдээн. Волейбол, баскетбол, стол теннизи, шыдыраа, хүреш (тыва, хостуг хүреш) секцияларында доктаамал өөренип, киржип турарлар хөй. Онаашкан ажылынга харысалгалыг, дээшинити тренерлериң кызымзык ажылының ачызында спорт ажылы аныяктар, өөренишкилер, чурттакчы чон ортузунга ынчалаан ажыл-ишти чорудуп турары ол. Мынаның хөкпейни болгаш хаакты хөйнинтп тренер Ондар Шулуу харымлап турар. Совхоз директору Макар Доктак тыва хүреш секциязын эки чорудуп турары ажыл-агыйның удуртукчулары спорт ажылын кичээнгейге ап, олче сагыш салып турарының хереснээ. Волейбол, баскетбол секцияларын Г. Ондар, Я. Оорзак, гвролкини С. Монгуш харыслап келген. Секциялар ажылы, тренировкалар доктаамал болган. Спортчу маргылдааларны суурларга спорт организастап, эшхуу спортчу ужуражмышкынарны кылып турар.

Ооң уламыдан маргылдааларга багай эвес түңнелдерни чедип ап-даа турар бис. Ылаңгыя кышкы сезонда мынаның хөкпейге бистиң совхозтуң командазы районнуң бирги черин эвлээн. А хөкпейге влээдп оолдарның командазы республика маргылдаазынга тинлекчи болган.

Ылаңгыя баймралдар хүнеринде волейболга, баскетболга, стол теннизинге, шыдыраага, шашкинге, тоорлэри сылаарынга, канат тыртарынга маргылдаалары организастаары бистинде чанчыл апаргап.

Совхозта координация чөвүлелп, спорт организациязы болгаш комсомол комитедп ажылывыс сырый харылзаалыг. Деминг ажылдың түңнелинде сөөлгү 2 чыл дургузуунда чурттарга квартирларында урулларга бөлүүн хевирнир 6 спорт шалчүгештерин кылып алгылаан бис. Ам бо чайны база 4 шалчүгештп немей кылып киирер дээш ажылды чорудуп турар. Спорт баазазын быжыглаар, экижилер дээш хемчегларын эп турарывыс ол. Ынчалаа-даа спорт хевин чедишпес, садыгларга үнмезп ажылга шаптыктап турар-дыр.

Спорттуң чайгы сезонунуң ажылышкыны совхоз төвү Алдан-Маадырга, салбырларга организастыг, массалыг өрткилээн. Волейболга, чадаг чарышка маргылдаалары хөй киржикчилиг, эки белеткелдиг эрттирген бис.

О. ОНДАР.
«Алдан-Маадыр» совхоз.

ЧАА ҮЕНИҢ КУДАЗЫ

Куда дугайында айтырыгны «Шын» солунда кодурүп турары кончуг үезинде. Ол дугайын профессионалдар эвилелдери база " сонуургап турар. Профэвилелдериң аразында бот-тывынгыр ураң түүл бажыңының ажылдакчылары өгленшкен аныяктарның шайлалгазын эрттирериниң дугайында айтырыгны база чугаалашкан. Куда-дой дугайында чамдык саналдарны мында киирдим.

1. Ыры, ураң талантылыгларның киржилгези хөкка чангыс-даа баймрлалдар эртпейн турары билдингир. Ынчангаш солун ырларны, шүлүктерни, аас чогаалының янзы-бүрү хевирдерни, ...ытхөөмейни шайлалгага аян тударының аргаларын дилеп тывар. Ону чорударының эвин чогаадыкчы ёзу-биле дилээр херек. Анаа концерт үндүрүп турул бээр болза, солун эвес болгай. Эки күүсеттингеп номерлерни магнитофонга бижидер, тураскаалга артып калып кылдыр.

2. Куда-дой болур үеле суур иштинде база өске-даа черлерде чурук тырттырар кижилерни болгаш кинооператорларны база ажыглаза кандыгыл? Чурук — эки тураскаал.

3. Чаа өглепгеннерге аар өртектерлиг белектер тыпсырып аргалыг-ла болза болдурбас. Ооң орнунга аян-чорук кылыр путёвкадан чаа өглепгеннерге тыпсыр болза харын солуп. Бистиң чурттуң хоорайларын, эвилелдешкен республикаларын, даштыкы чурттарны аныяктар сонуургап көрзүп. Ол чорук ажыктыг болур пйик.

4. Кудага мал-маган олурер чорукту шуут эвээжедир деп турарынга каттыжар мен. Шаанда тыва улустуң чаагай чаңчылы турган. Бичии, аныяк кижилер аразынга ачагадары ишпес, үеп-даан багай сестер чугаалавас турган. Олар ак чемин белеткеп, тараа, быштак, эът, маңчы-туужуурун чемге делгээр турган. Улуг улус хөөрежир бодаанда, аныяк кижилерни өгдеп үндүрүүтер болгаш бичиилерге ачага-дары ишкенни көргүсвес турган.

5. Куда эрттирер дугайында сценарийни бижип кылыр болза кандыгыл?

К. САГДЫ.

ЭКИНИ ЭДЕРЕР

Эртьен чылдың август төп-чүзүнде «Большевик» совхозтуң Борбак-Арыг суурга болган куда сеткил-сагыжымга дыка-ла таарышкан. Аныяктар механизатор О. Кара-Сал, сааичы Ч. Куулар өг-бүле тутпан.

Куданың болуп эртер шагын кодээ Советке сүмелешкеш, доктаатқан. Өг-бүле болганнарның байырлалын эрттирижир комиссиязы база тургускан. Чон хөлээзе черге шаптык калар, ачага-дары ашкеш, хой-нинтининиң корум-чурумун үрей бээр чоруктарга удур ажылды база кичээнгейге алган. Улусчу дружина кежигүннери суурга дежурныйлап турган.

Алдан-Маадыр, Чыраа-Бажы, Шеми, Хайыракан суурларга солун куда-дойну эрттиргилээн. Ынчалаа-даа куда болган соонда «аныяктар шайлалгазы» дээш тускайлаңгыр багай чаңчыл тывылган. Ону ескээр эдип көрзе кандыгыл?

Өрүе чонунуң, ескө-даа хамаанга улустарының куда-дөөнга чеже кижи келген болдур, ол хире кижиге ёй эъш-чеңге, ачага-дарынга белеткээр чүрүмнүг болгай. Кайда-ка эки база чаагай чаңчылдар бар болдуп, ону тыва оол, кыстың куда-дөөнга ажыглаар болза эки.

К. МОНГУШ.

Канчаар эрттирзе экил?

ОЛАРНЫҢ САНАЛДАРЫ

Чагаалар допчулалы

Аныяктарның салым-чолу, оларның келир үезин-биле холбашкан айтырыглар голуунуң бижикчилерниң болгаш помчукчуларының кичээнгейниң төвүүне туруп турар. Ооң чижээзе өглепген оол, кыстың куда-дөөн канчаар эрттирерпин дутайында ажык чугаага хамаарыштыр оларның бижээн чагаалары хереглел турар. Ол айтырыгны чамдык өг-бүлелер бажыңнарынга, хөрээжеңнер чөвүлелдери агитквартираларга чугаалажып, санал-оналарын чугаалашкан болуп турары база солун.

Бисче бижип турар авторларывыл пазы-хары, амыдыралы дуржулгазы, өртем-билии ашгы-эңгы. Далайга дамды дуза дээп ышкаш, оларның көргөн, билген түүлдерин чангыс черге мөөнүп көөр болза, өөредилгө болгаш ажыктыг болуп турар. Өскелерниң дуржулгазы, санал-оналы, амыдыралчы оруу кыпга-даа артык эвес, а чугула херек.

Куданы канчаар эрттирерни деп айтырыпта, чижээ, Бай-Тайганың Шүйлап **Е. С. Сааң** мынча деп бижээн: «Солунмун аринынга парлаттынып турар бо аажок чугаага кирдим, ээш-оолдар чагааларын «Шынга» парладып турар-дыр. Мен оларның саналдарынга каттыжып тур мен. Бистер болза, кудадой эрттирип көрбээн бис. Оңу чорудар арга-нок болгай, чүге дээрге кайбыыстың-даа адаанзыс чок. Ажылдап алган акшавыс-биле бажыңывыстың иштин четчелеп, боттарывыстыс шаанзыс-биле амыдыраа чор бис. Мынчаар чурттаарга өөрүнчүг-даа, акшаның (демдеглеп каалы: бодуңуң күжүүзиле ажылдап алган) үнелиин билир бис. Бараан садыын алырда сүмележир бис. Эп-найыралдыг, аас-кежиктиг чурттаарывыска бистиң күш-ажылывыс орүктү ажыдын берип чоруур.

Ийи боттары-ла найыралдыг болза, амыдырал чөрле ажыр-бас. Ынчангаш куда-дойга аар өртектиг белектерниң ажыы чок деп эш-өөрүүн санап турары чөптүг болуп турар.

Чамдык ада-иелер уруг-дарыын «бай-шыырак» улуска барзын дээр хевинерлиг. Анаа таарзынмас мен, өт-хөреңгилиг эвес, аас-кежиктиг, ынакшылдыг черге өг-бүленип тудары күзенгиг.

Е. С. Сааның бо саналдарны өске авторларның бодалдары-биле дүгжүп турар. Азыраадыкчы, өскенниг дүжүү-биле будуруп каан өт-даңгыга-биле чурттасаар чорук оол, кыстың амыдыралынга онаа идигин берип шыдаавайн, дарын-даа оларга шаптыктыг тургузуп болур.

Чамдык чагааларда дараазында чүүл кол черни өзүп турар. Мацаа дөй-ниитп организациялариның киржилгезинин дугайын мына киирген. Чижээ, Ак-Довуракта **Д. Одан-оолдуң** бижиини болза: «Өөвүр районнуң «Торгалыг» совхозта эртип турар куда-дойну партком, профзавпел организацияларны ...ээлээ-ложашкынныг киргилээн. Ынчангаш тааримда чок бай-балдар тургустуктан. Ук байлапны өдер толезы-биле ...ээлыг хемчегларын өг черде ап чорудуп турар ирги?

Куда-дой эрттирери — кижизидилгениң база бир участогу. Удуртукчулар оңу шиңгээ санап, бо талазы-биле ажылга боттарының үлүүн кадары күзенчиг. Кудазы эрттиржири, ажаа киржири чоп, масса-биле харылзааны быжыглаарының бир аргазы. Арага-дарызы хөй черге ! баргаш, чаагай база арыг кылдыр ооң үнүп, аныяктарга ап-көөнүк күүзүп, чаш бөөрге — хөлүүлүг чорук. Мынча бир чижектен ажырып көрөйн. Тывага киштоо тургустуктарының хөлүүзү калган Х. Ч. Кудурукпай колхоз баштаар черни даргалап тургаш, куда-дойдан чыда калбас, ол *бөйүрүн* болу удурүүр чорааш: Өглеп каан өг-бүлелериңе таарымза *тып бай-балдар тургустуна бээрге, болгула чоок* хүлээп алыр турган. Бир-зыян колхозчу-биле ооң чугаадашкынын ам-даа утпаан мен: «Группум чоокта чаа ажс-кежиктер дээш шайлалгаларга киргип салып турум. Бичии болгаш выпыын часпы бээр, балашпайн көр. Өөн ишти багай эвес оол. Ам бакташпайн, эстеңнп алыыр, ажылга ооң карак кыпып турарын көрүп көрдээн».

Бижикти **Ш. Дүвеңдей** (Сүүт-Хем), **Н. Дамдын** (Өвүр) бөлүүш өскелер-даа ауданы кажаар эрттирге эки деп аяктың чугаага боттарының саналдарын киргенер. Оларның чагааларында аудага чалыгаандарын анызда чалаттаан аалчыларның төөү-биле кезп турааның тээрлиимийн турарын ылаштеккеп одурүүлер чаңгы эвес болуп турар. Ажыл-ишти барымдаалаарга, чурааан-на үезинде куда-дой эрттирер чоруктарның чайгы-да суурларга бар болуп турарын бижикчи Степан **Дангаа** чагаазында демдеглеп бижээн. Ооң-биле чергелештир моон мурнунда үнген солуннарда чагаалар-биле утказы домен, оолга айтырыгларны чангыс талазый кылаган бижээн чаалар база бар. Оларнын дүгайын солунга кытап-катап бижилер арга чок болуп турар.

ТЕЛЕВИДЕНИЕ

МАЙ

22. ВТОРНИК

БИРГИ ПРОГРАММА
МОСКВАДАН

8.00 — «Үе». 8.40 — Эртенги гимнастика. 8.55 — Новосибирскиниң камерлиг хору ырлаар. 9.15 — «Тоолдуң ажычызы». «Седьмой джин». 10.40 — «Билдингир-даа болга, әлдептиг». 11.50 — Медээлер. 11.55—14.15 Чапсар. 14.15—Медээлер. 14.35 — «Беш чыл — кижи бүрүзүнүң херээ». Документалдыг фильмнер. 15.30 — Шаандагы вальстар. 16.10 — А. Конан-Дойль. Амыдыралының болгаш чогаадыкчы ажыл-чорудулгазының арынарынан. 16.50—«Ураншевер холдар». 17.20—«БАМ-ны тудуп тур бис». 18.30 — «Свадьба в Гямм». Документалдыг телефильм. 18.45 — Богүн делегейде. 19.00 — «Кырган-авай, ээредиң каг». Мультфильм. 19.10 — «Амгы делегей болгаш ажылчын шимчээшкини». 19.45 — «Государственная граница». Ураң-чечен телефильмниң премьеразы. Үшкү фильм — «Восточный рубеж». 1-ги сериязы. 21.00 — «Үе». 21.35 — Останкинониуң концерт студиязынга аныяктар кежээни. 23.20—23.40 — Богүн делегейде.

ИЙИГИ ПРОГРАММА

8.00 — Эртенги гимнастика. 8.15 — «Семен Дежнөвтуң маадырлыг чорүү». Документалдыг фильм. 8.35. 9.40 — Бойдус эртеми. 2-ги класс. Арыглап бажып ор мен. 8.55 — Эртемнептерелдиг фильм. 9.10: 12.20 — Француз дыл. ээредилгениң ийиги чылы. 10.00 — Эстетиктиг кижизидилге. Ураң-чечен овур-хевир. 10.45; 11.40 — Ботаника. 5-ки класс. Үнүштер камгалалы. 11.05 — «Шыдыраа школазы». 12.00 — «Одержимость». Эртем-нептерелдиг фильм. 12.50 — Эртем болгаш амыдырал. 13.20—Амгы совет шии чогаалында күш-ажыл темазы. 14.20—Сээң ленинчи библиотекам. В. И. Ленин — «Большевиктер эрге-чагырганы алыр үжүүлүг». «Марксизм болгаш тура халыышкыны». «Өскенниң сүмелери». 15.05 — Медээлер. 15.10—18.00—Чапсар. 18.00 — Медээлер.

КЫЗЫЛДАН

18.15 — Уругларга фильм. 18.30 — «Челээш». Кызыл-Хем болгаш Тандың районнарның аныяктарының часкы хову ажылдарынга киржилгезинниң дугайында. 19.00 — Киножурнал. 19.10 — «Азия төвү». Программада: «Аъш-чем программазы — бүгү-нинтиниң хөрээ». Тыва АССР-ниң көдүү ажыл-агый министрлиниң бирги орадакчызы С. Б. Балтырның чугаазы. «Күүгүне страхованиениң чонга тускай-дээшкилээ». Медээлер. 19.40 — Телемедээлер. 19.50 — Чарлалдар. реклама.

МОСКВАДАН

20.00 — «Тамчыктыг удуур, чаштар!». «Василиса Прекрасная». 20.15 — РСФСР-ниң алдарлыг артизи Ж. Бичевскаяның концерти. 21.00 — «Үе». 21.35 — 23.05 — «Ученик экулапа». Ураң-чечен фильм.

23. СРЕДА

БИРГИ ПРОГРАММА
МОСКВАДАН

8.00 — «Үе». 8.40 — Эртенги гимнастика. 8.55 — ССРЭ-ниң көдүү ажыл-агый министрлиниң Сөвлажчызы, Совет Эвилелиниң маадыры Б. А. Рушов-биле школаларның ужуражмышкынарны. 9.35 — «Государственная граница». Ураң-чечен телефильмниң премьеразы. Үшкү фильм — «Восточный рубеж». 2-ги сериязы. 21.00 — «Үе». 21.35 — «Рерих». Документалдыг телефильм. 21.45 — Неделя дургузуунда спорт. 23.15—23.35 — Богүн делегейде.

ИЙИГИ ПРОГРАММА
МОСКВАДАН

8.00 — Эртенги гимнастика. 8.15 — «Дангыраанга шыпчы». Документалдыг телефильм. 8.35; 9.35 — География. 7-ги класс. ССРЭ-де бойдус камгалалы. 9.05; 13.10 — Немец дыл. Өөредилгениң бирги чылы. 10.05 — ПТУ сургуулдарынга. Төөгү. В. И. Ленин «Бистиң хүннеривистиң кол сорулгазы». 10.40; 11.40 — М. Сервантес. «Дон Кихот». 6-гы класс. 11.10 — «Өг-бүле болгаш школа». Тележурнал. 12.10 — Совет чурулга ураң түүлү. В. А. Фаворскийниң мастерскаязынга. 13.40 — Юхан Смуул. Амыдыралының болгаш чогаадыкчы ажыл-чорудулгазының аршырарындан 14.25 — Школаларга хлеб дугаайында. 15.05 — Медээлер. 15.10—18.00 Чапсар. 18.00 — Медээлер.

КЫЗЫЛДАН

18.15 — «Школа амыдыралы». Кызылдың школачыларының чайгы бүш-ажылчы үдүүга белеткели. 18.45 — «Делегей байдалының допчалалы». 19.00 — «Азия төвү». 19.30 — Телефильм. 19.45 — Телемедээлер. 19.55 — Чарлалдар.

МОСКВАДАН

20.00 — «Тамчыктыг удуур, чаштар!». «Василиса Прекрасная». 20.15 — В. Моцарт Үш ралье. 20.25 — «Тайбың болгаш аныяктар». 21.00 — «Үе». 21.35 — «В добрый час». Ураң-чечен фильм. 23.15 — 00.05 — Футболга ССРЭ чемпионады. «Кайрат» — «Днепр». 2-ги оюн.

24. ЧЕТВЕРГ

БИРГИ ПРОГРАММА
МОСКВАДАН

8.00 — «Үе». 8.40 — Эртенги гимнастика. 8.55 — «Айболит болгаш Бармалей». Мультфильм. 9.10 — «Ураң-шевер холдар». 9.40 — «Государственная граница». Ураң-чечен фильм. Үшкү фильм — «Восточный рубеж». 2-ги сериязы. 10.50 — Документалдыг телефильмнер. 11.30 — Медээлер. 11.35 — 14.15 — Чапсар. 14.15 — Медээлер. 14.35 — «Сельские горизонты». Документалдыг телефильмнер. 15.25 — «Днепр кырында ырлар». Фильм-концерт. 15.50 — Сээң ленинчи библиотекам. В. И. Ленин — «Совет эрге-чагырга деп чүл?». 16.25 — Концерт залында — школачылар. 17.15 — «Шыдыраа школазы». 17.45 — «Миллионнарның ленинчи университеди». «Күш-ажыл — ниитилел — ниити». 18.15 — Улустуң аялгалары. 18.30 — «Бэзыб кашпалы». Документалдыг телефильм. 18.45 — Богүн делегейде. 19.00 — «Кым олимпиадага удурлашып турарыл?». 19.50 — «Государственная граница». Ураң-чечен телефильмниң премьеразы. Дөрткү фильм — «Красный песок». 1-ги сериязы. 21.00 — «Үе». 21.30 — «Тайбың болгаш аныяктар». 22.05 — «Амыдыралга ыры-биле». Бүгүүвилелдиң аныяк күүседикчилериниң телеконкурсузу. 23.20 — 23.40 — Богүн делегейде.

ИЙИГИ ПРОГРАММА
МОСКВАДАН

8.00 — Эртенги гимнастика. 8.15 — «Сүгнуң сорулгазы». Документалдыг телефильм. 8.35; 9.45 — «Бойдус эртеми. 4-ку класс. Дөрт амыдыралдың ажылалы». 8.55 — «Москвага алгорук. Ленин проспектизи». Эртем-нептерелдиг фильм. 9.15; 12.50 — Испан дыл. 10.05 — К. Г. Паустовский — «Мещерская сторона». 10.35; 11.40 — Зоология. 7-ги класс. Ч. Дарвиниң эволюцчу теориязы. 11.00 — «Оназарамчалыг болуулар — водород». 11.10 — «Аалдың школазы». 12.10 — Хөөлүңүү билир сен бе? 13.20 — Карл Маркс. «Мерген шилип алыр дээш алдаш болдуң бодалы». 13.50 — «Четвертая высота». Тайылбыр бижиктиг ураң-чечен фильм. 15.10 — Медээлер. 15.15—18.00 — Чапсар. 18.00 — Медээлер.

КЫЗЫЛДАН

18.20 — «Сонуургаткарга». РСФСР-ниң Ренин аттыг Күрүне шаңналының лауреады, Тыва АССР-ниң алдарлыг чуруукчуу, улустуң мастер Р. А. Аракчаа-биле ужуражылга. 18.45 — Кулалар фильми. 19.00 — «Азия төвү». Программада: «Совет Тываның 40 чылынга уткуштур!». Улус депутаттарының Сүт-Хөл район Совединиң күүсекчи комитединиң даргазы Ш. Д. Сарыглар дамчыдылгага киржир: «Кызыл улам-на аас-чараш болуур». Кызыл хоорайның кол архитектору М. К. Кулар-биле интервью: Медээлер. 19.30 — Киножурнал. 19.40 — Телемедээлер. 19.50 — Чарлалдар, реклама.

МОСКВАДАН

20.00 — «Тамчыктыг удуур, чаштар!». «Василиса Прекрасная». 20.15 — Музей-усадьба «Архангельское». 21.00 — «Үе». 21.35 — «Вылет задерживается». Ураң-чечен телефильм. 22.50 — «Взлуки непокорных». Орехово-Зуево хоорайның ажылчын ангыының революсчу болгаш күш-ажылчы чаңчылдарының дугайында документалдыг фильм. 23.00 — 00.50 — Футболга ССРЭ чемпионады. «Черноморец». — «Спартак».

25. ПЯТНИЦА

БИРГИ ПРОГРАММА
МОСКВАДАН

8.00 — «Үе». 8.40 — Эртенги гимнастика. 8.55 — Концерт залында — школачылар. 9.45 — «Государственная граница». Ураң-чечен телефильм. Дөрткү фильм — «Красный песок». 1-ги сериязы. 10.55 — «Адажио болгаш вариациялар». 11.25 — Медээлер. 11.30—14.15 Чапсар. 14.15 — Медээлер. 14.35 — Африканы хостаа ...ының хүнүнге. «Сайзыралдың берге оруу». Телеочерк. 15.20 — «Билиг — күш». Эртем-нептерелдиг журнал. 16.05 — «Орус чугаа». 16.35 — «Хөглүг старттар». 17.20 — «Частный байырлалы». 18.15 — Евгений Катуснинга шүлүктери. 18.30 — «За далью полевой». Документалдыг телефильм. 18.45 — Богүн делегейде. 19.00 — «Дем каттыштырылгазы». Тележурнал. 19.30 — Клин хоорайның шил заводунуң ыдыктынуг үрер хөгжүм оркестри ойнаар. 19.40 — «Государственная граница». Ураң-чечен телефильмниң премьеразы. Дөрткү фильм — «Красный песок». 2-ги сериязы. 21.00 — «Үе». 21.30 — ССРЭ-де делегейниң музыка фестивалиниң № 2 түңнел концерти. 23.05 — «Ярмарка цветов». Документалдыг телефильм. 23.20 — 23.40 — Богүн делегейде.

ИЙИГИ ПРОГРАММА
МОСКВАДАН

8.00 — Эртенги гимнастика. 8.15 — «Кедээ ажыл-агый» Киножурнал. 8.35; 9.35 — Тевүү. 4-ку класс. Баштайгы бөш чылдарның тудуглары. 9.05; 12.40 — Англы дыл. 10.05 — География. Океан кижиде барган болуп тур. 10.35; 11.35 — Музыка. 6-гы класс. С. Прокофьев. Балет «Золушка». 11.05 — «Бир ынакшылдың төөгүзү». Эртемнептерелдиг фильм. 12.10 — Бойдус эртеми. 2-ги класс. Чагааларга харылзаар. 13.10 — Астрономия. 10-гу класс. Астрономия болгаш космонавтика. 13.40 — Совет чурулга ураң түүлү. «Бистиң күш-ажылывыс аттарының хереэ». 14.10 — Габриэль Гарсиа Маркес. Чогаалдарының аразынарындап. 15.10 — Медээлер. 15.15—18.00 — Чапсар. 18.00 — Медээлер.

КЫЗЫЛДАН

18.20 — «Совет Тываның 40 чылынга уткуштур». ССРЭ-де Күрүненин Улут театрының артистери-биле ужуражылга. 19.10 — Телемедээлер. 19.20 — «Азия төвү». 19.50 — Чарлалдар, реклама.

МОСКВАДАН

20.00 — «Тамчыктыг удуур, чаштар!». «Волшебный экран». 20.20 — «Цокот волшебных копыт». Ленинградта Күрүненин А. А. Брянцев аттыг аныяк көрүкчүүн театрының дугайында эртем-нептерелдиг фильм. 20.40 — «Кетуши» фольклор коллективиниң күүселдери. (Ангола улус республиказы). 21.00 — «Үе». 21.35 — «Добряки». Ураң-чечен фильм. 23.00 — Футболга ССРЭ чемпионады. Элээди оолдар. ССРЭ-ниң шилиндек командазы — Люксембургтуң шилиндек командазы. 00.35 — 01.00 — «Часы согуулар». Ча адарынга делегей маргылдаазы.

26. СУББОТА

БИРГИ ПРОГРАММА
МОСКВАДАН

8.00 — «Үе». 8.40 — Эртенги гимнастика. 8.55 — «Делегейниң улуттарының ураң чогаадылгазы». 9.30 — «Спортлотолуу» 21-ги тиражы. 9.40 — «Государственная граница». Ураң-чечен фильм. Дөрткү фильм — «Красный песок». 2-ги сериязы. 11.00 — «Эки балыкчыларны чонга». 11.30 — «Чүрүлга ураң түүлү». Тайылбыр. 12.05 — «Совет кино». Киножурнал. 12.15 — «Сакты-дыр сен бе, эш...». 13.15 — «Кижи. Чер. Октаргай». 14.00 — «Ветераны». Документалдыг телефильм. «Улуг садым-чолдуң кижилери» деп болуктен. 14.30 — «Өг-бүле болгаш школа». Тележурнал. 15.00 — Богүн делегейде. 15.15 — «Дээр хайгылычылары». Ада-чүрүттүң радиолокациязының 50 чылынга. 15.30 — Урутларга ураң-чечен телефильмниң премьеразы. «Асиф, Васиф, Агасиф». 16.35 — Политиктиг тайылбырлакчы Ю. А. Летуновтуң беседазы. 17.05 — Афган артистерниң күүселдери. 17.35 — «Дириг амытаннар делегейинде». 18.45 — «9-ку студия». 19.35 — «Катың бажы катчан эвес». Останкинониуң чиңгерт залынга баштак кежээзи. 21.00 — «Үе». 21.35 — «Кинопанорама». 23.05 — 23.15 — Медээлер.

ИЙИГИ ПРОГРАММА
МОСКВАДАН

8.00 — Эртенги гимнастика. 8.15 — «Кадык болур дизинээ». 8.30 — Документалдыг фильмнер. 9.20 — «Эртенги почта». Музыкалыг дамчыдылга. 9.50 — Украинаның телевидение программазы. 10.50 — «Буэнос-Айрес: хоорай болгаш кижилер». Документалдыг телефильм. 11.40 — «Бистиң бажыңывыста». Тайылбыр. 12.40 — ССРЭ-ниң улустуң артизи Е. Гоголева А. С. Пушкинниң, М. Ю. Лермонтовтуң, А. М. Горькийниң чогаадарының номчуур. 13.20 — ССРЭ-де делегейниң музыка фестивалиниң № 2 концерти. 14.25 — «Кижи — черинің ээзи». 15.25 — «Сибирьниң аялгалары». Чятаның радио болгаш телевидениеннің улустуң хөгжүм хереселдери оркестриниң концерти. 15.55 — «Аянчорукчулар клуву». 16.55 — «Аныяктарның адресгери». 17.35 — «Музыкалыг киоск». 18.25 — «Кадыкшыл». 19.10 — 9. Грис Фостеланго-биле оркестрниң концерт. 20.00 — «Тамчыктыг удуур чаштар!». «Ласточки». Мультфильм. 20.15 «Делегей таныыдары». 20.30 — «Школа чедишкини». Документалдыг телефильмниң премьеразы. 21.00 — «Үе». 21.35 — 23.05 — «Аялга ынчаар төрүттүүр» Музыка комментатору О. Доброхотова дамчыдылганы бапшаар.

27. ВОСКРЕСЕНЬЕ

БИРГИ ПРОГРАММА
МОСКВАДАН

8.00 — «Үе». 8.40 — «Зарядкаже чыскаалыңар!». 8.55 — Хемчегтер үүгүнге. Документалдыг фильмнер. 9.40 — «Оттуруүүш». 10.10 — «Совет Эвилелиниге баргаш бүгү тыл мен!». 11.10 — «Кадыкшыл». 11.55 — «Эртенги почта». Музыкалыг дамчыдылга. 12.25 — Совет чурт улустарындылар. 12.40 — «Бодунуң ыдыы». 13.40 — «Музыкалыг киоск». 14.10 — Урутларга кыска ураң-чечен телефильмнер. «Мстители из 2-го «В». «Мой друг Кюпик, который все знает». «Здравствуй, Пушкин». 15.10 — Богүн — Химиктер хүнү. Дамчыдылгага ССРЭ-ниң химия үлетшүрүүнүң министри В. В. Листов киржир. 15.40 — «Чагытлар аъдаар». Музыкалыг дамчыдылга. 16.25 — «Аныяктарның клуву». 17.25 — Удусчу хорларның ийиги Бүгү-эвилел керулдези. 18.05 — «Делегей панорамазы». 18.50 — «Вук». Мультфильмниң премьераазы. 1-ги сериязы. 19.30 Делегей болгаш Бүгү-эвилел конкурстарының лауреады С. Слепокуров ойнаар (баян). 19.55 — Футболга Европа чемпионады. Элээди оолдар. Англияның болгаш ССРЭ-ниң шилиндек командалары ойнаар. 2-ги оюн. 20.35 — «Архитектура». «Архитектор Игорь Покровский». 21.00 — «Үе». 21.35 — Кызыгаараныларга концерт. 23.05 — 23.15 — Медээлер.

ИЙИГИ ПРОГРАММА
МОСКВАДАН

8.00 — Зарядкаже, чыскаалыңар!. 8.20 — Концерт 9.00 — «Орус чугаа» 9.30 — «Геворг Эмин. Чыындылар». Документалдыг телефильмниң премьеразы 9.55 — ССРЭ-де делегейниң музыка фестивалиниң № 2 концерти. 10.45 — «Билдингир-даа болза, әлдептиг» 11.55 — «Победители». Фронтчу өөрүктериниң клуву. 51-ги армияның хоочунналарының ужуражылгазы. 13.00 — «Два капитана» Алды сериалыг ураң-чечен телефильм. 2-ги сериязы 14.10 — Ленинчи шаналдың лауреаттары, сураглыг совет күүседикчилер. М. Бичиу ырлаар. 3-лү дамчыдылга. 15.45 — Бистиң корреспондентилеривис чугаалап тур. 16.15 — «От колыбели на вею жизнь». Документалдыг телефильмниң премьеразы. 17.10 — «Сладкий родник». Мультфильм. 17.25 — Ленинградтың телестудиязының болгаш радиоунуң. В. Андреев аттыг оркестрниң концерти. 18.20 — «Вам телеграмма». Ураң-чечен телефильмниң премьеразы. 19.30 — Күрүненин Орус музейи. «Чүге-чүл чылдарның белдингилээ». 20.00 — «Тамчыктыг удуур, чаштар!». «Волшебный экран». 20.15 — «Кино коруукчүзүнүң спутниги». 21.00 — «Үе». 21.35 — «Ворота славы». Ленинградтың триумфальдыг арктарының дугайында документалдыг телефильм. 21.45 — Футболга Европа чемпионады. Элээди оолдар. Венгрияның болгаш Испанияның шилиндек командалары ойнаар. 2-ги оюн. 22.30 — «Часы согуулар». Ча адарынга делегей маргылдаазы. 23.00 — Футболга Европа чемпионады. Элээди оолдар. Шотландияның болгаш Португалияның шилиндек командалары ойнаар. 2-ги оюн. 23.40—00.15 — «Большая московская регата». Сүгга экиндиреринин делегей маргылдаазы.

АГААР

Богүн республикага бүргеп, аяыр, чамдык районнарга биче чаъстаар. Сонгубарының үүктен хаттың дүргени 9—14 метр. Дүне 2—7 градус чылыг, чамдык чөөлерге 0—5 градус соор. Хүндүе 12—17 градус чылыыр.

Кызылга чагбас, хаттың дүргени 9—14 метр. Дүне 1—5 градус, дүне 15—17 градус чылыыр.

Редактор В. С. ШАРАВИН.

КИНО

МАЙ 22-ДЕ

«НАЙЫРАЛ»: «Владыка судьбы» 9.30, 12.10, 15.00, 17.40, 20.20 шактарда.

«ПИОНЕР»: «Принц и нищий» 9.30, 13.00, «Этот негодяй Сидоров» 11.30, 15.00, «Признать виновным» 16.30, 21.10, «Волчья яма» 18.20 шактарда.

«ВОСТОК»: «Выстрелы за деревней» 15.00, 16.50, 18.40, 20.30 шактарда.

«КАА-ХЕМ»: «Янку Жиянку — гайдук» 15.00, 16.50, 18.40, 20.30 шактарда.

«ЕНИСЕЙ»: «Трюкач» 17.00, 19.30 шактарда.

«ЧАЙГЫ»: «Прошлое было ошибкой» 15.00, 17.00, 19.00 шактарда.

Редакциянын адреси: 667000. Кызыл, Щетинкин болгаш Кравченко кудумчузу бажын № 3. Телефонпары: Редакторнуң 2-24-63, редакторнуң орадакчыларының 2-35-24, 2-25-54, харыысалгалыг секретарының 2-23-35, секретарлаттың 2-23-35, партийжи амыдырал болгаш үлетпүр киллистериниң 2-31-75, пропаганда болгаш совет тургузут киллистериниң 2-37-13, чагаа киллизиниң 2-41-27, информация киллизиниң 2-20-60, культура киллизиниң 2-23-54, көдээ ажыл-агый киллизиниң 2-21-47, корректорларның 2-27-41, бухгалтериянын 2-12-45, солун келбейн барганда 2-32-73 телефонче долгаар.

Солун неделяда 6 катап үнер.

Чагыт № 1063

Тыва АССР-ниң Ном үндүрер чер, полиграфил болгаш ном садыының хереглериниң талазы-биле күрүне комитединиң типографиязы. Кызыл, Щетинкин болгаш Кравченко кудумчузу, бажың № 1; ТС—00404

Бүгү чурттарның пролетарийлери, каттыжыңар!

ШЫН

СЭКП Тыва обкомунуң, Тыва АССР-ниң Дээди Совединиң болгаш Министрлер Чөвүлелиниң органы

№ 119 (12509) | 1984 чылдың май 23, среда | 1925 чылда үндезилеттингеи | Өртээ 3 коп.

ТЫВА АССР-НИҢ ДЭЭДИ СОВЕДИН ЧЫЛДЫРАР ДУГАЙЫНДА

ТЫВА АССР-НИҢ ДЭЭДИ СОВЕДИНИҢ ПРЕЗИДИУМУНУҢ ЧАРЛЫЫ

Тыва АССР-ниң Дээди Совединиң Президиумунун **доктаадыры болза:**

Тыва Автономнуг Совет Социалистиг Республиканың Дээди Совединиң бешки чыыжының тоску сессиязын 1984 чылдың июнь 23-те Кызыл хоорайга чылдырар.

Тыва АССР-ниң Дээди Совединиң Президиумунуң Даргазы М. МЕНДУМЕ.

Тыва АССР-ниң Дээди Совединиң Президиумунуң Секретары Н. БОЙДУ.

1984 чылдың май 22.

Чурттуң тараа шөлдеринде

ТУС ЧЕРНИҢ КУРЛАВЫРЛАРЫН АЖЫГЛААШ

БАРНАУЛ. (СЭТА-ның корр). Алтайның ажыл-агыйлары шуптузу хой тараа культурасы — чазы тарыг ыызылтасты чаштырарынче киргинеп. Дүүн ховуда-шөл черде Кулунданың механизаторлары техниканы тараа шөлдерине үндүрген.

Ында бо час таарымчалыг эвес байдалдыг боор турар — ол-ыыш чедишпес. Оны тарымдаалаш, чазы ажылдарның стратегиязын болгаш тактиказын тааргыттыр турускан. Тараажылар 1 чаштырылгадыг нормазынче, оон чаштырар хемнээшиң, чемнигчидилгелериниң төгеринге оюма кичээгейн салып турарлар. Ажылды коллективтиг керээ ёзулаар, улгаттыр хатгыштырган бөлүгдадлар болгаш звеноолар баш удур турускан технологтуг карталар-биле чорудуп турар.

Алтайның ыызыл-тас шөлүг барык үш миллион гектар черни эзлеер. Бо чылын оон хей кезиниң күштүг болгаш быжыг сорттарга тускайлаан. Тараажылар эки дүжүттүг алыы-бээле бүгү курлавырларны ажыглаан: техниканың баш удур септээн, урезаниериниң 90 хуузун тарымының бирги болганыйын чергелеринге чедир ырыглаан, хей хемчээлдиг шөлдерни чаа, ук черниң байдалынга таарымчалаан сорттарга тускайлаан.

●

ШАЛЫПКЫН ДООСКАН

Кызыл районда «Көк-Тей» совхозтуң тараа шөлдериниң хемчээли 2220 гектар. Анаа тарга тарылгазын ажыл-агыйның механизаторлары ыыска хуусаада доозуп, организастыг чорууп көргүскен. Механизаторларның хей кезии хүн нормазын ажыр күүседип турганнар.

Механизатор С. Е. Саяновна удуртқан мал чеми белеткээр звеноунуң кежигүннери ам 700 гектар жүжүрүзүнүң болгаш 100 гектар тарымал тооруктуп тарылгалаш доозкаш, чангыс чылдыг сиген тарыг шөлдүң сүтгарылгазынче демнип биле ышкыннелер. Оларның картофель тарылгазын база шалыпкын чорттынмар.

Амыдаган бо чылдың чаңгыс чылдыг сигенни болгаш дагыл чемиттиг мал чемнерин мөөң мурнунда чылдырарынга бодаарга, алаан немей тарыыр.

З. СОЯН.

Тайбыңның, найыралдың фестивалы

Ленинчи комсомолдуң кежир чылдың чаһынында Москвага аныяктарның болгаш студентилериң XII Бүгү-делегей фестивалын эртирер дугайында эгелекчи саналын даштыкыда язылбүрү политиктиг утланыышкынныг аныяктар болгаш студентилер организацияларының чүүлдүг деп, калбаа-биле детиип турар. Ол дугайында чугаа май 21-де Москвага парлалга конференциялыңга болган.

Ам болур фестивальның девизи — «Империализмге удур эң-сеткил каттыштырылгазы, тайбың болгаш найырал дээш» демисел болур. Ол дээш делегейниң белеткел комитединиң бирги күралының киржикчилери — 92 чурттуң аныяктарының төлээлекчилери бадылаанмар.

Амгы үеде комсомол организацияларында аңаа белеткел калбарган. Аныяктарның чүс-чүс коллективтери фестивальдың ажыттынарынга чедир беш чылдың даалгазын күүседирин шинтирлээн. Аныяк оолдар болгаш кыстарның аңаа киржир эрге дээш чарыжы чер болганда калбарган (СЭТА).

СОВЕТ ТЫВАНЫҢ 40 ЧЫЛЫН ТӨЛЕПТИГ УТКУУР

ЧАА ОБЩЕЖИТИЕ АЖЫГЛАЛДА

Республикада дээди өөредилге черлериниң бирээзин Красноярскиниң политехниктиг институдунуң Кызылда филиалының студентилериниге 300 орунлуг беш каът общежитиени № 81 тудуг эргелиинде П. Ф. Быковтуң удуртканы тудугжулар бригадазы Совет Тываның 40 чыл болур юбилейинге уткуштур ажыглалга долузу-биле киргеш.

Ам оон чырык, делгем өрээлдериниг келир үениң инженерлери-аныяктар специалистер чурттап, өөренип турарлар.

Общежитиеде студентилерге, оларның өөрелип, чурттаарынга дарымчалыг болзун дээш бүгү-ле чүүлдерни кылган.

2-3 студент чурттаар өрээлдерден аңгыда ында столовая, парикмахерская, эмнелге пункузу, кызыл-булун, .. хеп чүл, аштаар болгаш оюу кургадыр өрээлдерден эгелээш студентилерниң бот-кичээл кылыр түскай өрээлдериниге чедир тааарыштырган.

Бирги каътта ленинчи компата, библиотека, техниктиг чогаадылгага сундулуглар өрээли долузу-биле дериттинген, ында ажылдар эгелээн.

Спорт-биле студент аммыдырал—чарылбас оңучктер. Красноярскиниң политехниктиг институдунуң Кызылда филиалының тургустуганнындан бээр 10 чылын таварыштыр общежитие чоогунда бедик делгем спорт залын ажыткан. Ында волейболдуң, баскетболдуң, стол теннизиниң болгаш хүрештиг аңгы-аңгы хевирлериниге спортчу секциялар график ёзугаар эртип турар. Спорт залынга Абакан хоорайныңуң студентилери-биле эш-хүүзунуң найыралчы ужуражышкыны база эрткен.

Чаа общежитиеде чаа өг-бүле түткан студентилерге азы институттуң филиалында ажылдап турар аныяк башкыларның амыдыраш-чурттаарынга тааарыштыр өрээлдерни кылган. Чижээ, күш-культура башкызы комсомолуң Борис Кунгаа дээди эртемни Красноярскиге чедип алган. Ол ам өг-бүлезин-биле чырык, делгем, кэш, соок суглуг общежитиеже көжүп кирген. Ындыг аныяк өг-бүлелер эвээш эвес. Кижилерниң амыдыраш-дескээлгэ хүн бүрүзүнде эмнелгелер, кижи дазыг Коммунистиг партиениң, Совет казактың сагыш салыышкынын болгаш бир шүүлгээ ол.

В. КАРА-САЛ.

ЧУРУКТА: студентилер бот-тарының чаа общежитиезинин чанында ногаанчыызылга ажылында.

Авторнуң фотозу.

ОРГАНИЗАСТЫГ ДООСКАН

Бай-Тайга районда «Бай-Тал» совхозтуң ошку малының кыргылазы бо чылын эрте доозулган. Кыргылда пунктузунда электриглиг хачылар четпир. Төп кыргылда пунктузунга 30 кыргыкчы ажылдап турган.

Совхоз 22 коданда 7265 ошкүлүг. Ошку кадарчылазырынзан Сыргыт-оол Эрес-оол 237 ошкүзүнден 303 кг, Баадыр Сотна 348 ошкүзүнден 360 кг, Чамбал Куусаар-оол 355 ошкуден 406 кг дуктуу кыргын алганнар. Кыргыкчыларзан Дыкаан Салчак, Буштаалар Хомушку, Карак-кыс Орус-оол одар шалыпкын, эрес ажыллаан. Ошку бригазазының бригадири Эрес-оол Дамбый, учётчик Хунай-оол Хомушку ажылды билдилиг башкарганнар.

Х. КАРА-ООЛ.

ООҢ КОЛЛЕКТИВИ

Аътчем программазын боттандырарынга «УТКА 25 чыл» совхозтуң хаван фермазы улуг ролдуу ойнап турар. Ук ферманың бүдүрген эзли совхозтуң күрүнеге салар эдининиң хей кезиниң эвлеп турар.

Совхозтуң хаван фермазын күштажылдың хоочуну, Ленин орденниг одырекчизи Екатерина Александровна Жирнова удуртуп турар. Ам ооң коллективинде Совет Тываның дөртен чыл ооң чедишкинниг уткуур талазы-биле соңиалистиг чарыш идепкейжээн. Клавдия Байыр-оол, Зоя Таспакай, Долгар Бөрбай олар ук чарыштың мурнуку одуругунда чоруп турар. Ындыг мурнакчыларның ачызында бо чылын совхозтуң 695 тонна эт будүрер планы чедишкинниг күүсеттинер дозунге чигзиниг турбас.

Д. НОҢГАР.

ТУДУГЖУЛАРНЫҢ КЫЙГЫРЫЫН ДЕТКЭЭН

Уруглар камгалалының делегей хүнүн тайбыңның ээлчээниң хүнү болдуруп, анаа ажылдап алган акшаны Тайбың фондузунче шилчидер дугайында «Шагонартыжстрой» трестиң № 42 тудуг эргелелиниң № 1 бригадазының кыйгырыы

«Шагонартыжстрой» трестиң № 42 тудуг эргелелиниң № 1 бригадазының коллективиниң кежигүннери бистер республиканың бүгү ажылчы чоннары-биле кады Совет Тываның 40 чылынга уткуштур чорууп ора планның онаалдаларывысты ай санында долдур болгаш ажыр күүседиривисти хүлээп тур бис.

Маляр - штукатурлар(ның бистиң бригадавыт (бригадири Ал-оотка Ильинична Алексеевич) Совет Тываның 40 чылын төлептиг утткуругун соңиалистиг чарышкынга киришкилээн, 1983 чылдың бага 1984 чылдың бирги кварталының планнарын түрүттүп 101 болгаш 105 хуу күүсеттинер болгаш оске бригадалар-биле чалы 280 олуттуг, бистейниг уруглар садыы, 300 олуттуг кинотеатрны ажыглалга киирген. Юбилейлиг чылдың тончүзүүге чедир 80 квартиралыг ийи чурттала бажыңын, эмнелге комплексизин («Б» блок), 16 квартиралыг ийи, ийи квартиралыг тос чурттала бажыңнарын ону шынарлыг кылдыр дужаарын хүлээнип тур бис.

Бистиң планнарывыс, күш-ажылывыс болгаш күдел-чүткүүлдеривис Төрээн чуртувустуң чаагай чоруу дээш база чер кырынга тайбыңны камгалап быжыглаарыг дүүш сагыш салыышкыны-биле холбашкан.

Американың Каттышкан Штаттарының империалистериниң бурузу-биле делегейниң аңгы-аңгы районнарында дузалүүрүүт байдал, ядролуг дайынның айыылы тургустуган. Бистер тудугжулар тайбың профессиональ кижилери бис, ынчалаш бистиң кылып каан түүдеривисте америка агрессорлар үрегдеженнин күүдер бис. Бистер совет кижилер тайбың дээш база чаңгыс төрелгетенниг деп шиитпээн дээш социалистиг дем каттыжылгалыынга чурттарывыс бистиң чонувутерливис-биле тайбың болгаш делегейге айтыыл чок чоруу дээш бүгү демисселдер-биле хол холдашкынга түрүп алган кады чоруп орар бис.

Бистиң коллектививиске — шилүү хөрүмнүүлер. Чер кырынга амыдыралды чаалап турар хөрүмнүүлер бистерге бистиң уругларывыстың, уругларывыстың уругларының база келир үениң бүгү салгалдарының чырыткылыг келир үеэн дээш демисежир онзагай эрге хамааржып турар, ол бистиң хүлээлевис.

Делегейниң бүгү ак сеткилдиг кижилериниң амгы салгалының ажыл-херектери болгаш демисели келир түү чылда бистиң планетаның кандыг байдалга турарын тодарадып турар. Ол чеченгелип турар сад азы эртенин калган атомнуг күүр хову, бот-боттарынга хүндүлежилгеге үндезилеттинген улустарның болгаш күүгүнелериниң тайбың кады ажылдажылгазының планетаны азы мегилденнишкинниң болгаш шын эвес чорууттуң одаа болу бергеи түүлүг бистен хамаарлыр. Ук айтырыгларга харыы — Төрээн чуртувустуң экономиктиг болгаш шериг күүгүзүн быжыглап турар бистиң чүткүлдүг күш-ажылывыс, тайбың дээш чүткүлдүг болгаш шиитпирлиг демисел болур!

№ 42 тудуг эргелелиниң № 1 бригадазының малярштукатурлар бригадазының коллективиниң кежигүннери бистер, бүгү совет улус-биле бир дөмей, СЭКП ТК-ның, Совет чазактың иштини болгаш даштыкы политиказын детквишаан. Уруглар камгалалының делегей хүнү — июнь 1-ни тайбының ээлчээниң хүнү болдурар болгаш ажылдап алган акшаны Тайбының Совет фондузунуң агар санныче шилчидерин Совет Тываның бүгү ажылчы чоннарынга чыйгырып тур бис.

Совет Тываның ажылчы чоннары Уруглар камгалалының делегей хүнү — июнь бирде кижи төрелгетениң келир үеэн дээш тайбының күш-ажылчы ээлчээнге шуптузуг чангыс кижи дег киржиңнилер!

«Шагонартыжстрой» трестиң № 42 тудуг эргелелиниң № 1 бригадазының кежигүннери

ШЫНАРЫ АҢГЫ, ӨРТЭЭ ЧАҢГЫС

Ажылчынга сөс

Чаа Шагаан-Арыгда № 18 КМК-ның коллективи (начальниги С. Панов) эрткен айларда тудуг-монтаж ажылдарының хемчээлин планнаанындан оранчок күдулаткан. «Шагонартыжстрой» трестиң № 18 КМК-га шак мындыг куду көргүзүглер мооң мурнунда чылдарда турбаан. Күрүне планы дээрге хоойлу болгай, а хоойлуну хажыткан кижилерге хамаарыштыр шын-дыы хемчегларни алыр үжурлуг. Ону боттандырарының орунгга боттарывыстa агартыр үүрүк-сүүрүк чылдагааннарны салаа бөлүп агеледиривис чанчыл алырган. Оон орунга шын чорукту арынче удур көрүп алгаш, частырыларывыстың чиге долуунче хандыр көргүүссе кандыгыл.

№ 18 КМК-ның кол өөзэ болур А. Ягодиниң бригадазы бо хүмүрде СЭКП райкомунуң болгаш райкүүскомунуң албан бажыңының база 16 аал ишти чурттаар бажыңның тудуум чорудуп турар. Бригада бир объектиге ыяш, оскезиин туйбу-биле тудуп турар. Элегесс-Аксында заводтан кээп турар туйбуну дашчы ниитага салырының мурнуун оон «арныы» дилеп ап болгур. Туйбу дашкаар көрүп алган «арныы» бе-дир, ону сагывазка ыыжыр кудулаар. Туйбу бүрүүге стандартыга дүүрүр кылыр үжурлуг чүүлүн дээ, дораны-даа чедиг ийи болуру албан. А завод-тан кээп турар туйбу ашы болур-дур үүлүг, дораны таажы-дээ берге, бедик сыр өске болур. Дастыл чангыс туйбуну холуна алды-чеди катап аңдарып туруп турда чеже үе эртерин? Бүгү-эрмелдиг чөпте ай-нормазында аныктаар күштү болгаш үени мынчаар чидирери көрдүмээн болгай.

СЭКП райкомунуң болгаш райүүскомунуң албан бажыңының чүүлүн ыяш, оскезиин туйбу-биле чедип ыыжыр кудулаар. Туйбу бүрүүге стандартыга дүүрүр кылыр үжурлуг чүүлүн дээ, дораны-даа чедиг ийи болуру албан. А завод-тан кээп турар туйбу ашы болур-дур үүлүг, дораны таажы-дээ берге, бедик сыр өске болур. Дастыл чангыс туйбуну холуна алды-чеди катап аңдарып туруп турда чеже үе эртерин? Бүгү-эрмелдиг чөпте ай-нормазында аныктаар күштү болгаш үени мынчаар чидирери көрдүмээн болгай.

Шынарыг ыяш [illegible] Шагонартыжстрой райүүскомунуң [illegible] Аксында [illegible] Хаяргызының Алаак районнарын [illegible] дамай, чамдыкта [illegible] даа оон аар. Ынчап Саян [illegible] материалдар дидиргеп, ам [illegible] бүрүү ле [illegible] Дамбай, ам [illegible] материалдарын дидиргеп ам [illegible] 3000 ажыр метр [illegible] салаан болза, дораан-ла [illegible] даарга ыыжыр метр [illegible] ол-ла хандырыкчы [illegible] ында [illegible] Ынчалаш [illegible] Ынчангаш [illegible] Салчак Маадыр-оол, Валерий Чүлдүм, Николай Ефремовский болгаш өскелерде-даа каш чыл бурушаар алган. Бистиң шак мындыг алдын холдарлыг тудугжуларывыс чүгле бригаданың эвес, бүгү КМК-ның кадрлаан кол өөзэ болгаш чоргаараалы болуп турар. Бригадада араталаар, прогул кылыр, ажыл шагы үзер чоруктар читкен. Бригада чөпчелиниң сөөлгү хураангыга күш-ажылга киржилге коффициентизин ажыглаар дээш ындыг бурушаар кижилер тыппаан бис. Ам ол коффициентиниг чүгле шынар чок ажыл кылганнарга ыыжлаар апардывыс. Шынары куду материалдардан каңчап ыкы тудуглар тудар үүле боор бис!

Тудугжулар дээрге рудадан арыг металл үндүрер, болбаазыралыга фабрикавыс эвес болгай. Ынчангаш шынар айтырыы бистиң тудугжу амыралывыска эң-не чарыг маанаг үжүлүг.

К. ОЮН.
тудугжу.

Партийжи амыдырал

АВАНГАРДЧЫ РОЛЮН БЕДИДЕР ДЭЭШ

СЭКП-ниң XXVI съездиниң болгаш партия ТК-ның ооң дараазында болган Пленумнарының шиитпирлеринде коммунистерниң авангардчы ролюн бедидеринче улуг кичээнгейни салган. «Тыва даг-дугуу тудуг» эргелелиниң парткому анаа дүүштүүп партийжи организастыг, идеологтуг, политика-кижизидилгелиг ажылды эки-жиндер хемчегларни ап турар.

Тудуг эргелелиниң партомунун үүдүнда беш чүве ажыг коммунист бар, олардың 85 хүүнүн ооорай бүдүүлгелериниң чүүлда участоктарында быжыглаашкыннарын ут-тулуп, партийжи даалгаларны берген.

СЭКП-ниң XXVI съездизиниң болгаш партия ТК-ның ооң сөөлүнде болган Пленумнарының шиитпирлеринде янзы-бүрү бүдүүлгелерниң, үдуртукчуларының, коммунистерниң информациязын ук-чеден хүралдарга дыңнап, партийжи даалгаларны кадыкшаар күүседип туруының анализин берип, четпестерни эдерининче кичээнгейни салып келгеш, оларның харын-аазалыг бедиткен. Ооң түнелинде «Тыва даг-дугуу тудуг» эргелелиниң коллективи бо чылдың эрткен айларында нормалыг ажылдар планның 141 хуу күүсеткен, алыс 784 мун рубльди шингээдип алган. Бодунуң күжү-биле 417 мун рубльдиң тудуг-монтаж ажылдарын кылгаш, даалганың 115 хуу боттандырган. Коммунистер К. Б. Салчактың, А. С. Кужугеттиң удуртукан тудугчу бригадалары куш-ажылчы маргылдаанның мурнуку одурүүнда доктаамал чоруп турар. Коммунист хоочун тудугчулар С. Б. Сендажы, О. Д. Комбүй-оол, олар куш-ажылчы, амыдыралга төлептиг чорүү-биле аныяктарга, ажылчы чоннарга үлегер-чижээн көргүзүп, оларны салдынган сорулгаларны күүседиринче мобилизастап келгеннер.

В. И. Ленин аттыг «Тыва даг-дугуу» комбинаттың ажыглал фабриказының коммунистери болгаш ажыл-ишчилери Совет Тываның 40 чылынга аарыг кылдыр алган социалистиг хүлээлгелерин күүседиринче бүтүү күженишкинни үтүлдүрүп, чарыштың эзэлчеглер, кижилер арасында калбарткан. Даг-дугуу арыглакчылары дөрт айларның планныг онаалдаларын хуусаа бетинде боттандырган. Коллективтиң куш-ажылчы чедиишкиннерин чедип алырынга бедик сорттуг рудадан даг-дугуу арыглаар цехте коммунистер Д. К. Дуктен-оолдуң, Д-М. Д. Ондарның, бөдүүн рудадан даг-дугуу арыглаар цехте коммунистер И. Ф. Васильеванның, В. М. Ипатованың удуртканы болгаш оске-даа эзэлчеглер тедептиг үлүүн киирген. Бирги квартал-дың түнелиннде ССРЭ-нин Үлетпүр тудуг материал-дарының министерствозунуң будүүлгелериниң арасында чарышка комбинат тиилекчи болуп үнген.

Хоорайның оске-даа будүүлгелериндө коммунистер удуртукан бригадалар ялгет. Чүлонналар Совет Тываның 40 чылынга алдап болдурган чарышка идепкейлиг киржип, эки түнелдерни чедип ап турар. Ол болза ында удуртукчу коммунистерниң даандырган ажыл-херээнге ээ-харыысалгалыын, планныг онаалдаларны база хүлээлгелерин күүседири-биле ажылды болгаш чарышты ики организастап, куш-ажылдың будүрүкчүлүүн бедидер, сагылга-чүрүмүн быжыглаар дээш кызымак ажылдаанының хереченин болуп. Комбинаттың транспорт цехинде М. С. Туровецтин, ТЭЦ-те П. В. Крашенинковаың, АТБ-де В. Д. Дамдыгайның, септелге-механиктиг цехте И. В. Аладинниң, септелге-тудуг участогунда М. О. Хертектиң болгаш өскелерниң-даа удуртукан коллективтери планныг онаалдаларын доктаамал ажыр күүседип, мактадып келген.

Коммунистерниң ажыктыг эгелээшкинниерин, саналдарын, сүмелерин партком деткип, нептерелир хемчегларни ап келгеш, оларның идепкейин, сонуургалын уландырган. Ак-Довурак хоорай Советиниң депутады коммунист С. Курбановтуң удуртукан орук кылыр бригадазы оруктулардан бир-ле дүтаарында куш-ажылды организастаарының деп-шилгелиг аргазы — бригада керээ-зин-биле ажылдап киргеш, сөөлгү чылдарда бердинген онаалдаларны үргүлүү ажыр күүседип келген. бо бригаданың кежигүннери амгы үеде он бирги беш чылдың сөөлгү чылының үлүүн күүседип киришкен. Эки эгелээшкинни үлегерни, өлөргенинер ээзэш эвес болган.

Ак-Довуракның АТБ-зинде ажыглаттынмайн турар курлавырлар бар, оларның чамдыктарынга куш-ажылчуула ажылда малбаа-биле ханаара тутканы бис. Пропагандист, лектор, политинформатор, агитатор даалгаларын олар ак сеткилдиг күүседип, марксизм-ленинчи идеяны, партияның созун ажылчы чоннарга чедирип, салдынган сорулгаларны күүседиринче мобилизастап турар. Аныяк коммунистерни оларның түскай школазында шупту-лүн ханаара тутканы.

Коммунистерниң авангардчы ролюн бедидер талазы-биле чорудуп турар ажылы-выста четпестер чок дээ болбас. СЭКП-ниң Устав нелделерин хажыда баар, ажылынга ээ-харыысалга чок, куш-ажылдың сагылга-чүрүмүн, хөй-ниитининң корум-чүрүмүн үрээп, арагадарыже хандыкпыыр нёйчангыс коммунистер бар. Ындыг четпестер «Тыва даг-дугуу тудуг» эргелелинде, «Тыва даг-дугуу» комбинаттың септелге-тудуг, транспорт цехтеринде партия организацияларында илереттинген.

Удуртукчуларның арасында ажыл-агыйн айтырыгларын шиитпирлээринче хандыкпаш, ажылчы чоннарның ортузунга политиктиг ажылды чорударынга кириштес, ооң үжүр-дүзазын үнелеес кижилер бар. Ол чорук куш-ажылдың сагылга-чүрүмүн үрээр, кадрларның ажылдан үнер, кирер чоруун көүдедир болгаш оске-даа четпестерге чедирип турар. Ындыг удуртукчуларга комбинаттың септелге-механиктиг цехте В. А. Зинов, харылзаа албанында А. А. Блинов, үлетпүр будүүлге комбинадының директору Ю. В. Зурначин хамаарышкыр.

Партком коммунистерниң авангардчы ролюн бедидерин-че доктаамал кичээнгейни салып турган, ак-довуракчы-ларның мурнунда салдынган сорулгаларны чедиишкинниг шиитпирлээр хемчегларни ап турар.

С. КҮЖҮГЕТ.
«Тыва даг-дугуу тудуг» эргелелиниң партком секретары.

МЕРГЕЖИЛИ—ДАГЖЫ

Чадаана хөмүр-даш участогунуң ажылчыны Александр Монгушович Дондукту кады ажылдап турар эш-өөру бодунуң мергежилиниң мастери деп турары черле шын. Күчүлүг экскаваторлу ол хала чокна башкарып өөренген. Хүн нормазын доктаамал ажыр күүседип турар. Ажылынга ынак, дүржүлгелиг машинист, куш-ажылдың будүрүкчүлүүн бедидер херекке үлүүн киирип, өскелерге үлегерни варгүзүп келгеш.

Участоктуң демдеглелдер дептеринде бир катап ол ажа кааптаан, «Куш-ажылга шылгарал дээш» деп медаль-биле шаңатканнынар дээш байыр чедирдиниз. Эртенги эзэлчег». Ооң адаанда дыка хөй кижи ат салган болган. А. М. Дондуктуң сеткилин өөрүшкү болгаш чоргаарал шыва апкан. Эзэлчег цачылниин ооң холун дыңзыды туткаш, «холдар кошкаш дивес боор деп бүзүрээр-дир мен» деп чугаалаан.

Будүүлгениң кол инженери Владимир Димитриевич Бунин мурнакчыларның дугайында арын чырый берген чугаалап олуруу: — «План күүселдези кижи дугайында чүүл чугаалап болурул ааи. Александр Монгушевичиниң демдеглеп болгу дег үш талазы бар: машиназынга камнып, ажылынга бедик харысалгалаш, төлептин. Техниктиг ажааланы ол эки чоруткан болгаш септелге аразын 20 хуу үзаткан. Коллективте ат-алдары улуг...

Шоолуг чүве мыттавас, томаанныг ажылчынны эш-өөру хүндүлээр. Ол кандыг-даа байдалга дезивеен, шуугаазын үндүрбес, ажылды шалыпкын, шын организастап шыдаар кижилериниң бирээзин. Бир катап экскаватор үреля берген. Септекчилерни чалап ккелгеш, шүүтү кежектериң боду хынап мландашкан, чүгле ол ажылдап эгелээрге, ам чанган. Шынында эзэлчээ шагда төнген. Өске кижи болза, кааптаан чоруптар чадавас турган, дүрген кылдырбаан болза, кийги эзэлчег туруушкунга таварыштыр болур. А ол үеним өртээп ккн билир. Бичии-ле түрүшкүн карааргга чедирер болгай. Халашкан эжи хөмүр-дашты чүдүүп өгелей бээрге, чүгле ынчан ол сагыжы ооружыраан.

Карьерге келген машиналарны саадатпас диже, экскаваторларның туруушкун чок ажылын чедип алыры чугула. Бичии кадо-ла ажылдавайн баар болза, оочур ковүдей бээр. Мурнакчыга ужуражыр дээш чеде бергеш, машиналар төнеринмаан шаг болдувус. Үскүүшту чайгалдыр үндүргеш, кузовче төп, дедир баткаш, хөмүр-даш узуп турарын көөрге, дең-дескп, кыдынче тегулбес-даа магалыг болду.

Машиналар адакталы бээрге, ыска чапсар үезинде, экскаваторчуң бедик чадазындан аныкмывар, ортумак дурт-сминыг, куу өңнүг ажылчын хеп кеткен кижи үнүп келди.

— Экии — деп, мендивиске харылаваш, биске холуп сунду.

Келген дерээнистн чугаалажрмыска, бергүй хавалче кинр тыртакаш, ыятканзыг хүлүмзүруп тур.

Ажыл дүтайында үүт чугаалаар мен ам. Кыдынган көөрге чаңгыс аай, чүгле хөмүрдээ чудүрүп турар ышкаш, шынында бо ажыл кончуг болтуг. Ажылга бүтүү сагыш-сеткилинден бердинер болза, ооң онзагай талалары көстүп келир. Ажыл кижиниң дей-зат кинрер. Чедиишкиннер анаа кедип келбес. Кызымак, шылаамык чорук тиилелгеге аккээр— деп, ол чугаалады.

Мен экскаватор башкарымчыының ажылын машинаның кабининге кожа олуруп алгаш, бичии када хайгаарап олурдум. Мотор дээжимдан кулак үзүк, шил өттүр кара доотун шестүр. А маадырывысты көөрүмге, машиназын билдилиңбиле башкарып, арынында оорушку чайнаан хүлүмзүруп олур. Чаажмыктырган «адыл» сагыш дег ажылдан тур. Күш-ажылдан таалал алыр мен деп чугаалады. Ол өөгерии ооң ажыл-херээ бадыткан турар.

Бүдүүлгениң мурнакчызы хонукта 600 тонна хөмүр-даш чүдүрер хүлээлгезин 1800 тонна чедирери ховар эвес. Ооң ажылы белен эвес. Ынчалзажок, ажыл анаа аар чүктешкин эвес, а хей-аът кинрээл күш. Кажа-даа ооң бодалы ажылда турар. Ылангыя четпестерни эдип алыр дээш ол бүгү күжүн үндүрер.

Ооң мергежили — дагжы. Хөмүр-даш улус ажыл-агыйн хөгжүлдезинге чугула черии ээлеп турар. Ону азып тып турар кижилериниң ажылы база харымсалгалыг. Мергежилдиг ажылчын А. М. Дондук Совет Тываның 40 чылында 4 чыл планны күүседир бедиткен хүлээлгеш алган. Хүлээлгеге күүсеттинер дээрзинге чигзинг турбас.

ЧУРУКТА: Чадаана хөмүр-даш участогунда экскаватор машинизи А. М. Дондук.

В. ПИВОВАРОВ.
Авторнуң фотозу.

ЧОНУНГА БАРААН БОЛУП

Ол хүн ажыл бичим болган. Хүндүө аарыг кижилер хүлээп алган соонда, чыдар өнелеге дүнекинниң 12 шакка чедир ажылдаш, бажыңынга келген. Эмчи орунга чык кылдыр удуй берген болган. Соңганы дыңзыг сокпаанындан оттуп келген. Эмжикти далаш-биле ажыдыттарга, арын-бажы ак хыраа бүргээн, негей тонуг кижи бо турган. Ол мендилешпишаан:

— Кадайымның эъди аараан. Силерни чалап чор мен. Дүзалап көрүнер, бичии. Аалывыс хем ору кыптагда.

Эмчи хойжуну дыңнай салыпда, белеткеп каапкан. Аъттачыпканнар. Январьның тос-тос соогу турган. Хем ору долганзыр туман шыпкан. Шак ажыг чораан, бүүрелчиннер артында, дат кыпаала кыштагга чеде берген. Дең алып орда, не бождан. Аванның болган чаштың казының быжыглаарының дугайында сүмелерни бергеш, эмчи чанып-кан.

Билчеймаа Кара-Сал шак мындыг чалзаганарже та чеже чоруп келген. Ооң холунга хүлээп алган чаштарының чамдыктары школаларда өөренип, өскелери ялга-садтарда омак-хөлүг амыдырала бүргеткен чүүүр. Дээди өредилге черинге чедип алган билиин амыдыралга чедиишкинниг ажыглап турар. Ажылынга ажыктыг ном-дептерден ыңгыдп, эмчи ээштээмал билиин бедиткен. Новокузнецк хоорайга пйи удаа өөренип чораан. Ооң бажыңында библиотеказында номнарның хөй кезии— медицина темазынга хамаарышкан. «Медицинская газета» холунгу журналдарны чылдың чагыдар. Олардан үшта бижилгелерни альбомда чыып алган, ажылында хереглеп турар.

— Эмчи аарыгны шын тодарадып өөренгеринден ыңгыда, кижилерге үзидек-эвилеп болур ужурлуг. Совет медицинының негелдези-даа шыдыг — деп, Бичиктмаа Дамбаевна чугаалап орар.

Ооң чугаазы-да чаш. Чылыг-чымчак чагыг, сүме аарыг кижиниң сеткил-сагыжын сергедир, кадыкшылы дургеи экижиринге идиргн бээр. Эмчиниң кабинединге кире бээрге, кижи бүрүзү-биле кичээнгейлиг, ээлүг беседалаашкан орар. Хоочуран аараан улустуң даңзыга ап, чылдың медицина шинчилгезинн эрттирериие чалап турар. Шак ыдыг чалаганарны Акта, Алаште, Шекпээрде, Хөнделекде чурттап турар даңзыда киргеннерже чорудуп, чагаа дарылаазының турун турар. Ай санында малчыннарга бо-ла баар. Ол баргаш шинчилгелерни эрттирип, бичии уругларга тарылгаларны кылып бээр, Медицина темазынга беседаларны кылып, сүмелерни берип турар. Чолаачыларның, механизаторларның түскай даңзызы база кылдынган.

Кызыл-Мажалык эмнелгезиниң «Саналдар болган хомудалдар» дептеринде эмчиниң адынга бижээн өөрүшкүүт домокваарны дейү-биле помчуп боор. Кадык кангалаал шугумунга он адам чыл төлептиг баргаш бооп келген эмчиниң ажыл-ижи моон соңгаар-даа херии базымнарны кылыр дээрзин күзеп каалы.

А. ХЕРТЕК.
Барыын-Хемчик район.

Камчатканың балыкчылары балык тударының планын чедиишкиниг күүседип турар Сөөлгү үеде балыкты эриктен дыка ыракка тудар арганы берип турар улут болгаш ортумак хемчээлдиг, соодукчулардың судноларны ажыглаамының түнелинде балык продукциязының хевирн дыка калбарган.

ЧУРУКТА: «Иван Малякин» дээр соодукчулуг улуг траулерниң матрозу Виталий Третьяковтуң ажылдап турары.

И. ВАЙНШТЕЙННИҢ фотозу.
СЭТА-ның фотохрониказы.

ХЕМЧЭЭН АЛГАН

«ШЫҢГА» ХАРЫЫ

Бо чылдың февраль 9-та «Шын» солунга «Аккан суг эвес» деп шүгүмчүлелдиг материал парлаттынган. Анаа харымызынга Кызыл хоорай Советиниң күүсекчи комитединиң даргазының орлакчызы В. И. Осипов мынчаар бижээн: «Электри внергиязын чарыгдаанны дээш өзлери акты ёзугаар акшазын төлевээн 12 бажыңның чырыын үзе кескен. Актыларда айыткан өрелерин тыртпын алыры-биле 13 бажың ээлерииге билдиринишкин бижээш, хоорайның улус судунче киирген. Беш чурттакчы 1984 чылдың февраль 4-те чоруткан хыналда ёзугаар электри внергиязының ортээн дораан төлеп бергеннер».

САЙГАРЫП ЧУГААЛАШКАН

Бо чылдың март 14-те «Шын» солунга бижикчи К. Чамзырының «Хайгаарал алаа» деп үүлү үнген. Ол үүлде Эрзин суурда чвагайжыдыга ажылының четпестерии шүгүмчүлээн. Коммунал ажыл-агыйның будүүлгө эргелелиниң начальныгы Д. Сояның дыңнатканы болза, ук материалды көдээ Совет, чуртталга коммунал ажыл-агый будүүлге эргелели сайгарып чугаалашкан. Материалда айыттынган фактылар бадыткаттынган. Титтов кудумчузунда чамдык майбар суг четпээнинден кургап калган. 1981 чылда 2 мун бальзамны Таңды райондан алган турган. Оларны Эрзиниң дөрт көдээ Советиге үлеп берген. Район эмнелгезиниң девискээринге тараан ыяштарны суггарары-биле хоолайларны кылган. Райпо чанының шөлү кызыы болганындан, ында ыяш тарывааи. Чогум херимнер иштинде олурткан ыяштар озуп турар. Ажаалдаашкын доктаамал хайгаарага алган.

ӨЗҮМНЕРНИ БЕЛЕТКЭЭН

Сүт-Хөл лесничествозуның хайгааралында 100 га черде чыжыргананың үлетпүр плантациязы бар. Бо үнелиг, эм шынарлыг үнүштү ажаап өстүрери, камгалаары чугула айтырыгларның биразын болуп турар.

Бистиң коллектив бо чылдың бирги кварталында күженишкинниг ажылдаан. Чыжыргана өзүмнерин белеткээр план күүсеттинген. Ниитизи-биле 100 мун дес өзүмнерни тарып олурткан. Плантацияның санитарлыг асталгазын чорүткан. Хүүда социалистиг хүлээлгелерии лесниктер Шынар-оол Сарыглар, Алдын-оол Ондар, трактористер Кертик-оол Монгуш, Алексей Куулар ажыр күүседип турарлар.

Чыжыргана Ак үнүида база бар. Ооң кадагалалы чүүле лесниктерниң эвес, бүгү чурттамчыларның хереэ. Оны сыпар, чөпизарел чок чыыр чоруктар-биле демиселди күштелдирери чугула. Школа бүрүзүнге «арганың аныяк өөнүктери» деп бөлүмнерин тургузарын планнап турар бис. Школачылар биске улуг дузаны көргүзүп турарлар.

Плантацияны бөдүүн аргаларның талазынган Совет эрге-чагыргавы кызар, ооң бурунгаар хөгжүлдезинге шаптыктаашкыннар күштелген, ооң салдары бистиң партияның хүрээлелиннге кирип, троцкисчи оппозицияның идепкейжирип болдурган.

Партияның чаңгыс эвин быжыглаарынга съезд улуг салдарлыг болган. Троцкисчи оппозицияның Ленинге удур туружун шиитпирлин-биле ол буруу шапкан. Партия хүрээлениин чаңгыс эвин бүгү талабиле быжыглап, камгалаарын база ленинчи угланымшыкыны чайгылышкын чок чорударын съезд ТК-га дааскан. Партияның хүрээлении, чаңгыс эвин быжыглап, ооң даймчы аргашиизээп бедидери-биле партияга үлеэп алышкын база коммунистер-ни кижизидилге айтырыглавынга хамаарышкан дүүмнерии съезд хүлээп алган. Удуртур органнарже бүдүүлгеден ажылчынарны соңгуп, оларны күүсне башкарарынга калбаа-биле хаара тударын съезд партия организациялаарынга дааскан. Аныяк коммунистерниң идейлиг дадгыышкынын күштелдиреринии, партияның иштики демократизын улам ыңай сайзырангайжыдарының талазы-биле хемчеглер кардүнген.

Партия тургузуушкуунуң еске-даа талаларынче съезд улуг кичээнгейни салып, ылангыя көдээде партия ячейкаларының организакчы ролюн бедидериниң, кадрларны шилиринин, ажылга таарыштыр тургузарының марксизм-ленинизмниң пропагандазын күштелдиринин, партияның чамчылдары база дүржүлгазының, күүсне база хөй-ниитии организациялаарынга партийжи үдуртулганың хевирелерии, арга-методтарын сайзырангайжызарының айтырыгларын чугаалашкан. Маңгаа хамаарыштыр тулээп алышкыл партияның организациялаарынга, коммунистерниң идейлиг дадгыышкынын, кадр политиказы болгаш партия тургузуушкуунуң өскелерге бүдүүлгенин ажылчын талазы-биле үүлдүр алган шиитпирлер Ленинниң «Съездиге чагаазын» чугаалашкан.

Съезд партияның төп органнарын соңгаан. РКП (б) ТК-зының составы калбарган, анаа 53 кежигүн, 34 кандидат соңгуткан. Төп Контроль Комиссиязы ийи катап (151 кижи чедир) өскен.

XIII съезд бистиң партиязың, чурттуустуң төөгүзүнге улуг болуушкун болуп арткан. ССРЭ-нин улуг ажыл-агыйын катап тургузуп, хөгжүдериниң талазы-биле партияга, чонга тодаргай угланышкынны съезд берген. Ленинни кол угланышкынны долгандыр коммунистерниң ядея, организация талазы-биле сырый каттыжарынга, социалистиг тургузуушкун үезинде партияның удуртукчу ролюн нөдүүрииге съездиниң шиитпирлери улуг ужур-дүзалыг болган.

СЭКП-ниң XXVI съездиниң, партия Төп Комитединиң ооң тараазында болган Пленумнарының шиитпирлерин амыдыралга бөстөндырар дээш бүгү күштү мөөнней турар бо хүнмерде безин XIII съездиниң идейн хүүлелинн ажылчын [illegible]-биле быжыглаары, коммунистерниң идейлиг дадгыышкынын, кадр политиказы болгаш партия тургузуушкуунуң [illegible] талазынга [illegible] ажыл шиитпирлерин ажыл чедир) өскен.

«КҮШ-АЖЫЛДЫҢ ХООЧУНУ» МЕДАЛЬ-БИЛЕ ШАҢНААР ДУГАЙЫНДА

Тыва АССР-ниң Дээди Совединиң Президиумунуң Чарлыы

Улус ажыл-агыйынга хөй чылдарда ик сеткилдиг күш-ажылын үнелеп көргөнимден демдеп чылдыр ССРЭ-ниң Дээди Совединиң Президиумунуң өмүттүлеттиден «Күш-ажылдың хоочуну» медаль-биле **шаңнаары болза:**

КЫЗЫЛ ХООРАЙДАН

Мария Митрофановна **Анаңьева** — ИХБ-ның ташкынал ишлединиң улуг бухгалтери.

Николай Андрианович **Аништенко** — «Тыва автотранс» каттыжылгышкынның «Автотехснабтың» материал-техниктиг хандырылга конторазының толаалыкчызы.

Борис Филиппович **Бадыгасаан** — Тываның хөгжүмшин театрының артизи.

Анна Лаврентьевна **Белозерцева** — республиканың типографиязының парлакчызы.

Вера Николаевна **Болод** — кинофильмнер тарадырының Тыва конторазының контролёруу.

Петр Романович **Будилин** — Чүрттелга - коммунал ажыл-агыйының министерствозунуң тергиймиткан АТБ-ниң чолаачызы.

Николай Семенович **Бухаров** — Тываның «Хүндүлелдиг Демдээ» орденниг геология шинчилел экспедициязының геология ишлединиң улуг геологу.

Ирина Петровна **Бызова** — үрттер бажыңының инженер-инвентаризатору.

Сергей Никифорович **Волкогонов** — «Красноярскэнерго» энергия хайгаарал-ның республика салбырының инспектору.

Антонина Алексеевна **Гаврилова** — Кызылдың № 13 аъш-чем бараанар садыының ажылчызы.

Рания Александровна **Галина** — Тываның электри четкилериниң турбина машинизи.

Павел Степанович **Герасимлюк** — Тываның автосептелге заводунуң газоэлектросварщиги.

Иван Михайлович Голошапов — «Тыва суг тудуг» трестиң эргелекчизиниң оралакчызы.

Тамара Афанасьевна **Градобоева** — Тыва АССР-ниң болгаш Кызыл хоорайның хамаатызы камгалал штабының аймактыызы.

Ида Михайловна **Гремзина** — «Красноярскэнергонуң» энергия хайгаарал-ының республика салбырының килдизиниң улуг техниги.

Гунтав Филиппович **Гузик** — Тыва АССР-ниң Одалга үлетшүрүнүң министерствозунуң Улуг-Хем ыяш-үлетпүр ажыл-агыйының механиги.

Яков Дамбаевич **Данзырын** — кедээ ажыл-агый продуктуларын садып алырының болгаш шыңгаанның талазы-биле Күрүне инспекциязының инспектору.

Василий Александрович **Дутин** — «Восточэлектромонтаж» трестиң КМК-ның моторизи.

Анна Михеевна **Елкина** — пенсионер.

Дмитрий Алексеевич **Ельшов** — ССРЭ-ниң Күрбаныызының республика конторазының хоорай эргелелиниң инженерлиг-ниң килдизиниң начальниги.

Юлия Петровна **Есюнина** — республиканың туберкулёзка удур диспансериниң эмчи сестрызы.

Иван Евсеевич **Жмак** — Тыва АССР-ниң Министрлер Чөвүлелиниң автобаазазының чолаачызы.

Раиса Петровна **Захарова** — Тываның электри четкилериниң мастери.

Алексей Федорович **Кириченко** — геология-шинчилел экспедициязының күш-ажыыл болгаш шылыг киллдизиниң улуг экономизи.

Антонина Алексеевна **Гаврилова** — Кызылдың № 13 аъш-чем бараанар садыының ажылчызы.

Рания Александровна **Галина** — Тываның электри четкилериниң турбина машинизи.

Павел Степанович **Герасимлюк** — Тываның автосептелге заводунуң газоэлектросварщиги.

Иван Михайлович Голошапов — «Тыва суг тудуг» трестиң эргелекчизиниң оралакчызы.

Тамара Афанасьевна **Градобоева** — Тыва АССР-ниң болгаш Кызыл хоорайның хамаатызы камгалал штабының аймактыызы.

Ида Михайловна **Гремзина** — «Красноярскэнергонуң» энергия хайгаарал-ының республика салбырының килдизиниң улуг техниги.

Гунтав Филиппович **Гузик** — Тыва АССР-ниң Одалга үлетшүрүнүң министерствозунуң Улуг-Хем ыяш-үлетпүр ажыл-агыйының механиги.

Яков Дамбаевич **Данзырын** — кедээ ажыл-агый продуктуларын садып алырының болгаш шыңгаанның талазы-биле Күрүне инспекциязының инспектору.

Василий Александрович **Дутин** — «Восточэлектромонтаж» трестиң КМК-ның моторизи.

Анна Михеевна **Елкина** — пенсионер.

Дмитрий Алексеевич **Ельшов** — ССРЭ-ниң Күрбаныызының республика конторазының хоорай эргелелиниң ишлединиң улуг техниги.

Леонид Николаевич **Кузнецов** — «Кызылхем» разрезтиң экскаватор машинизи.

Ирина Епифановна **Лубошникова** — Күрстрах инспекциязының штаттан дашкаар инспектору.

Александр Архипович **Любимов** — республиканың онкология диспансериниң рентгенлаборатория заведующийи.

Николай Ильич **Лючев** — Тыва АССР-ниң Садыг министерствозунуң колхоз рыногунуң директору.

Вера Людвиговна **Макушина** — ССРЭ-ниң Күрбаныызының республика конторазының план-экономика ишлединиң начальниги.

Николай Мефодьевич **Медведь** — «Тыва автотранс» каттыжылгышкынның «Автотехснабтың» материал-техниктиг хандырылга конторазының авточүдүрүкчүзүнүң башкарыкчызы.

Топча Чизинмаевич **Монгуш** — «Шын» солун редакциязының очулдурукчузу.

Любовь Сергеевна **Мякишева** — Красноярскиниң политехниктиг институдунуң Кызылда филиалының библиотекарь эргелекчизи.

Владимир Гаврилович **Назимов** — ХПТУ-нуң директорунуң өөредилге-будурулге ажылының талазы-биле оралакчызы.

Семён Варфоломеевич **Осипов** — ССРЭ-ниң Күрбаныызының республика конторазының ишлединиң улуг техниги.

Надежда Терлуковна **Оюн** — Тываның хөгжүм-шин театрының кладовщиги.

Мария Романовна **Пасохина** — Тыва АССР-ниң Статистика эргелелиниң кылдыг начальниги.

Валентина Павловна **Пономаренко** — «Тыва кедээ тудуг» трестиң төлевилелсмета бөлүүнүң инженери.

Лидия Петровна **Попова** — Тываның хөгжүм-шин театрының реквизиторы.

Петр Федорович **Плюш** — Ремжилолторгтың Тывада геодукчутунуң слесарь-сантехниги.

Владимир Борисович **Рачковский** — республика типографиязының дериглелер эдиечизи.

Кадомия Алексеевна **Сайгутина** — Тыва АССР-ниң Статистика эргелелиниң саналга төвүүнүң бюро эргелекчизи.

Татьяна Михайловна **Скопина** — Тыва АССР-ниң Садыг министерствозунуң методизи.

(Уланчылыг).

КНО-НУҢ ЧЕПСЕКТИГ КҮШТЕРИ

Тес-Хем районнуң Самагалдайдан Д. Миннат «Шын» солунуң редакциязынче делегейниң ажыг-аңгы будуңнарында дайын өртү соксавайн турар Анда удур Каттышкан Нацилар Организациязы кандыг хемчеглер ап турарыл, чамдыкта түге КНО-нуң шериг күштери бодунуң эргезин долу ажыглавайн бавырыл? деп айтырыгны чоруткан. Ук айтырыгга төөгү эртемнериниң кандидады, СЭКП обкомунуң лекторлар бөлүүнүң удурткучузу Г. Колмаковтуң харыылаашын барладывыс.

Бүгү делегейге тайбыңны камгалаарының, дайын айыылын чайладырының херээ делегей политиказында биргн чергениң айтырыы. Ол айтырыгны чедишкинниг шинтпирлээринге бодунуң Уставын ёзугаар кол хүлээлгези болза кижилерниң тайбың амыдыралынга кыжамыыкшынарыны чайладыры, дайынсырак күштерни чавырыылдырары болур Каттышкан Нацилар Организациязы чугула рольду ойнаар ужурлуг. Каттышкан Нацилар Организациязының дайын айыылын чайладырының кол кужу — коллективниг айыыл чок чоруктуң делегей системазын туразуун турар. КНО-нуң делегейге тайбың херээн камгалаарының талазы-биле улуг эргени холуунда тудуп турар Айыыл чок чоруң Чөвүлелидыка хөй таварылгаларда бодунуң дорт хүлээлгезин күүседип, чүрттер арагынга чөрүүлээлериң болгаш маргылдааныг айтырыгларын шинтпирлеп, дайынсырак күштерни ойтур шаварынга чангыс удаа эвес үлүүн киирип келген.

Ынчалза-даа ийи дугаар дайынның соолунде даштыны чүрттар бодунуң дайынсырак ишкинги политиказының эрге-ажыынга чагырыыр соруулга-биле чүрттар арагынга ол организациязының күжүн тайбың херээн шинтпирлээринге ажыглаарының орунга улуг моонданы тургускан Айыыл чок чоруктуң коллективтиг механизмни ынчалдыр чедир ажыглаттынмайн барган. Чижээ, Каттышкан Нацилар Организациязының Уставының 43-кү үүлүн ёзугаар Айыыл чок чоруң Чөвүлели дыка хөй таварылгаларда бодунуң дорт хүлээлгезин күүседип, чүрттар

СОҢГУ ЧЕРНИҢ БАЙЛАА

Тундраның чурттакчы чон чок Таймыр районунда — Аян хөлдүң чоогунда Пятро Путоран төпте — кызыкы Соңгу чүктүң Көдээ ажыл-агыйның эртем-шинчилел институдунуң эртем ажылдакчылары ажылдап эгелээн. Чуртта Соңгу чүктүң черлик пилери хөй, дириг амытаннарның болгаш куштарның ховар дээн хевирлери бар, чедери берге бо чер эртемденнериң кичээнгейни хаара туда берген.

Хөй санныг өөр-өөр шилер ам кыштаг черлерден чайгы одарларже — Соңгу доштуг океанның эриктериниң чоогунче көжүп эгелээн. Инклериниң кыштаглаашкынын кончаар эрткени эртемденнерни сонуургадыҥ турар. Ол шинчилелдерге үнделеэш, бойдустуң байлаан чөптүг ажыглаарының болгаш ону моон соңгаар сайыраңгайжыдарының талазы-биле хемчеглер ажылдап кылдынары көрдүүлген.

Делегейниң Кызыл дептиринде кирер бижиттингеи толстороог-кошкарлар Платода бар. Ортаа-белчивост, ховчет дээн чижектиг ховар куштарның үүлары шинчилел кылып барганнарның кичээнгейн чок артпас. Специалистер оларның үүдүн тургузар сорулгалыг.

Эртемденнериҥ шинчилелдериниң соонда тургустунар сүмелер бо чылын ажыттынары көрдүүген «Путоран» заказникти ажылдакчыларының ажыл-чорудулгазынга үүрүтүлга болур. **Р. ГАЛЛЯМОВ,**
СЭТА-ның корр.
Норильск, Красноярск край.

ШКОЛАГА БЕЛЕТКЕП ТУРАР

Школа программазында бо эзээн чок. Шыдыр-даа болза «Октябрьның 12 чылы» совхозтуң Алтай суурунуң школачылары аңаа бүгү тала-биле белеткенгеш, оларга тускайлап кирдүлгөн угаатөлка чокы тырылганы агротехникти хуусаала чорудуп, экзамения көңгөт эки дүүлээн.

Тус черниң он чыл школазының башкылар коллективиниң кедиг ажыл-агыйның кадрларын белеткеринге улуг кичээнгейлиг угланыпкыл турар. Школа мында кедиг кадрлар белеткээр төп болуу болган деп чугаалап турары таварылга эвес. Доозукчуларның хөй кезии төрээн черинге ажылдаарыла-биле күзелдин-биле артып каап турарлар. Школа биле шиликтиг аразында дутурашкылыг кады ажылажаанга, чаруунда ажыл-агыйга кадрлар белеткээр айтырыгны чогумчалыг шинтирлээринге идилиг болган. Совхозтуң специалистериниң үдуртулгазы-биле уруглар, оолдар механизаторлуң, малчының, сутгатчының, погажының мергежилии чедип ап турар. Школа — өөредилге бүдүүлге бригадалыг, уруглар күш-ажылчы башкайгы дадыгышкынны аңаа ап турар. Совхозтуң директзязы уругларга тарылга шөлүн ангылап берген болгаш чаа техниканы оларга бижыглаан.

ААС-КЕЖИИ Д Э Э Ш

Новосибирскиниң «Өг-бүле болгаш өгленишкин» консультация төвүнүң ажылдакчылары өг-бүлелерин аңаа эрткен бирги кичээлче чалаан. Өг-бүлеге маргылдаалыг айтырыглариың тургустунуң келиринниң дугайында чугаа аңаа болган.

— Мацца эртип турар ужуражылгаларның кол сорулгазы —өг-бүле тутқан аныяктарның бот-боттарын хүндүлежип биларинге өөредири. Хоорайның чурттакчыларының өг-бүлезинн камгалаар, оларга эмчи болгаш өске-даа чамдык айтырыгларны шинтирлежиринге дуза чедирерин көрүп турар бис — дээн төптүң өргелекчизи Н. Пономарева тугаалап турар.

Консультация төвү ажыг үениң аппаратуразы, техникажы-биле дериттинген. Ие болурунга белеткенип турар херээжеңнер эмчилериниң докумаал хайгааралында. Ийис уруг бөжүүр нелер специалистериниң онзагай хайгааралында турар. Шын, эрте тургустунган диагноз аваны эмчиге баш бурунгаар чыттырып алыр арганы берип турар, төптүң специалистериниң арга-сүмези-биле оларның бажыңынга өг-бүленин база бир кежигүннерни хүлээп алырынга таарымчалыг байдал тургустунар.

«Өг-бүле болгаш өөредилгенин» консультацин төвүнүң ажылдакчылары өг-бүле тударын шинтирлеп, дугуржуп алган аныяктарга болгаш башкыларга, уруглар ясли-садтарының кижилдикки башкыларынга лекцияларны номчуп турар.

В. ЕЛЬМАКОВ,
СЭТА-ның корр.
Новосибирск.

ЧАЛЫЫ ЧЫЛДАР УТТУНДУРБАС

Ойрот - Тураже

(Этези № 116 «Шында»).

Ол күзүн Аревэ кожкомудан эдин келген.

— Силерниң уруунар санга кончуг шырак болган-дыр. Ону бухгалтер сургуулугна өөредири-биле Кызылче чорудар чүве-дир —деп бо-ла. Кызылче хаһаан мен.

Шупту кожуунардан келген улусту хоорайның хем ыдымында улуг үүрен-бажың дээр бажыңга чыпкан. Ол ам «Шын» солуң редакциязының бажыңы хире-дир. 75 кижи болдувус. Байдаадың байырланчым-даа кончуг. Ногаан пос-биле шин каап столда даргаларның бирээзи туруп келгеш, тускай догуннаан аныяк республикага национал кадрлар херек дээрзин тайылбырлады. Ол үеде кижиниң чаа чүвеге сонуургалы дыкала улуг. Удуртукчуларның чугаалаан сөс бүрүзү кижиниң утаанынга таңмаланып каар чүве-ле болгай. Республиканың ажыл-агыйын делгередип, сайзырадыр баштайгы кадрлар болур силер дээрге, бис дыкала чоргаараан бис. Бисти Совет Эвилелинин экгы-ангы хоорайларынга өөренир кылдыр хүваапкан. Мен Алтайның Ойрот-Тура (Ампы Горно-Алтайск) хоорайынга садыг сургуулугга өөренир болган мен. Бисти ол-ла үүрен-бажыңга чүрүкка тырттыргаш, паспорттар кылып берген. Оон доразына тус-тус өөренир черлеривисче аъттаныпкан бис. Мээн кады чоруткан эштерим оон мурнунда Кызылга, кожууннар төптеринге ажылдап турган, аныяк-даа болза, шору нараа ажыл берген улус — Монгуш Надажап, Дембирел, Саакпан, Куулуваа, Баазан, Владимир Сенгижиж суглар мекээ дузалап, бо-ла сургап, чүү-хөөнү айтып бээр турганнар. Мен пионерге чаа кирген болгаш галстуумну хөлчөк үнелээр, ону баглавышаан турган мен.

— Галстуумну канчаар мен? — деп, Надажап акмйдан айтырдым.

— Галстуун баглап ал, пионер кижи ажырбас чоор — дидир. Ынчалдыр-ла галстуун баглап алгаш, Ойрот-Тура хоорайга чеде бердим. Бисти уткуп келген дарга:

— О, пионерлер безин келген ышкажыл — деп, чаптап турган. Ол бистиң башкымыс Суразаков деп алтай башкы болган. Өөренип кирипкен бис. Надажап акый бо-ла бисти чыып алгаш, кызып өөренир, өске черде келген улус нам, чазаавыстың адын ыкпас ужурлуг бис деп, чагыпсургаар турган. Шынап-ла, шупту кызып өөренип турган бис. Хөй-ниити ажылымдан-даа чыда калбайн турдувус. Мен ынчан алтай уруглар-биле таныжып алгаш, дораан алтайлап өөренип алган мен. Чүге дээрге алтай дыл тыва дылга дыка чоок чораан. Мээң ынчангы эштеримниң бирээзи Маша Боканаковна соолүнде башкы инетитудун дооскаш, бистиң аайывыс-биле Тывага чедип келгеш, школаларга ажылдап, тыва уругларны орус дылга өөредип турган. Кыштадыр өөренгеш орус дылга база шору апарган бис. Чайгы дыштанырга келген, Чамдык шору улустар Тываже чаныл, чамдыкы Алтайның аңгы-аңгы ажыл-агыйларынга ажылдап чайлаан. Мени база өске бичии эштеримни Катунь хемниң эриинде М. И. Калинин аттыг пионер лагеринге дыштандырып каан. Ол чайын лагерьге Михаил Иванович Калинин даалдап келген. Аныяк салгал чүртүүн келир үеле ээлери. Ынчангаш төлептиг кыдыр озер, өөренир, хөйүү билир ужурлуг деп ол чагып турган. Михаил Иванович байырлажып чоруп тура, бистиң холдарывысты тутқан Ынчан лагерь директору мени Тывадан келген деп чугаалаврга Михаил Иванович сонуургаан дире, менден хөй-ле чүве айтырган. Мен хейде-ле девидээр дээш канчаар дарымдаанымны билбээн мен. Оон чүгле орустан эки чугаалаардыр сөп дээнин утпаан мен. Ынчан өөрүм мени орустап, алтайлап, тывалап-даа турдун дээр чораан.

Кызымак өөредилге, ушаажыл-биле доодуңган хүннер биледиртпейн эртип турган. Практика үези келген. Мен Алтайның Ускан аймаанга гельпога практикам эрттирдим. Бухгалтерлээриниң ашкыда, хөй-ниити ажылынга киржип, алтай дылга беседа, информация кылып, колхозтар кежигүүнүге дыка хөй үлүстү киирип алдым. Практика төнерге хоорайже уурук-суурук чаныпкан бис. Ол үеде Алтайга транспорт база-ла эки сайзыраваан турганындан, төө-биле аргыларын берге турган. Чамдык сургуулдар хөлге тыппайн ийи-үш хонгур чалаг кылаштажып, чамдыктары аътка чыкажып чедип кээп турган. Шупту ву практиканы эки эртиргеш, техникумувуска чыгаары келдивис. Чүгле Дембирел деп эживис келбээн болду. Ону каннап барган ирги дев ирай дүвүреп, Катунь хемниң эриинге кылаштажып чор бис. Чиик кара машина хап эртип чыдыр. Көөрүвүске ол машинаның артында күү кижи чыпшына берген чоо. «Машина артында кижи чыпшына бергеп чор!!»—деп алгыржы-ла бердивис. Машина таптыг-ла дең ерү үнер черге оожумнай бээрге, демги кижи хоорулгаш, чүглүп бады келдү. Машина доктаавайн-даа караш дидп. Черде чыткан кижиге халчып чеде бердивис. Ол бистиң эживис Дембирел болган. Оон хол-буду кожуп калган. Арта-ла якскээр чүве болгай. Эживистиң довурак-доозунуң аштап, секпередип алдывыс. Ол төптеп алээп мрак черге практикалап турган. Дедир чанар хөлге тыппайн, даргалар машиназының соонда халбак танып чедип келгени ол болган.

Өөредилгенин үш чылы бисче амыр эвес эрткен. Бергелер хөй турган. Ынчалза-даа чырыкче чүткээн хенинг ангенинг кадыг хөрүүнү үттеп үнүп келири дег, бергелерге торулбаан бис. Чүге дээрге бистиң сорулгавыс чырык, бисти төрээн Тывавыс манап турар. Дүргелие аныяк республикавыстың хөгжүлдезинге үлүг-хүүвүсту киирер дээш четтикпейн турган бис.

Ойрот-Турага сургуул доосканы, Тывавыска ээл келгей бис. Нам, чазаавыс дыргаларыбисти чылчы-биле үткүп, сөйүр чедирип турган. Чаа доосканнарны кожуунарга хуваарылаткан. Мен Тес-Хем кожуукка баар болган мен. Аалче чангаш, каш хонук дыштанып алгаш, ол кожуунче хапкан мен. Кожуунуң сан-хөө келдиринге чартык чыл дүре ажылдап турумда, мени Кызылче келдиртпилкеп. Самагалдайдан Кызылга чедир теве мунуп алгаш келдим. Теве мунуп өөренмээн кижиге берге-ле чүве чораан. Кызылга келвирмге мени Тыва Теп Коошка (Тувяпенкооп) товароведтедип каан. Кандыг-даа ажылды дагыырга, кижи ону улуг идегел-дир деп болап, улуг күзелбиле хүлээп алыр чүве болгай. Ол ажылды кылып көрбээн-даа болзумза, кады ажылдап турган өөрүм Юневич. Дүтпиин сутларның дузазы-биле дораан өөренип апкан мен. Ынчан хөй-ниити даалгазы күүседир шуут-ла дас-кежиг болур чүве. Бот-тывынгар ураа чүүл, спорт — бистиң амыдыралывыстың чарылбас кезээ турган. Ынчан чаа-ла ажыттынган өөредилге комбинадының сургуулдарынга танцы бөлүмү башкылап турган мен. Спортчу маргылдааларны организастажып турдум. Дараазында чылын Совет Эвилелинге өөренир сургуулдар-биле кады Москваже хапкан бис.

С. ЧИМИТ.

(Уламчылыг).

БУЛУТТАР АДААНДА МАГИСТРАЛЬ

Соңгу-Осетин АССР-ниң дезискээринде Транскавказ автомагистралының доостур шинтирлиг үе-чадазы өгелээн. Кол Кавказ сыныи өттүр тоннель кестынган.

Соңгу болгаш мурнуу аныктерден бот-боттарынга уткуштур кел чыткан тудуг отрядтарынга сөөлгу бо тоннельди казары эң берге болган. Тоглап турар довуракпас метр бүрүзүн, соок суг аттыгны турда, дүрген бетонпаарны негеттинип турган. Ынчалза-даа ампы үениң чер үттээр чаа аргаларын чөп ажыглаалыңдан болгаш техниканы эки башкарганындан тудугжудар оны үезинде ажыглалга киирген.

Чер адаанның кол өдүүн бетонпаары-биле чергелештир Кавказ сыныңың ийи талазында ам туттунар орукту шалыпкыны-биле кылып өгелээн. Орукту хөй кезии асфальт-бетонпаары-биле чергелештир ле шиитпирлеп турар.

ЧУРУКТА: Транскавказ автомагистралының белен участоту.
Р. ДИКАНЫҢ фотозу.
СЭТА-ның фотохрониказы.

Шыдыраа

КАЙЫЗЫ ТИИЛЭЭР ИРГИ?

Паркче дыштанып хүн
Базып киргеш, эскерииер:
Чайгы шагның чараш оңу
Сесерлиивис каастап
турар.
Сагыш-сеткил омакшыдып,
Серини салгын ойнап
турар.
Ковүрүгден сутже эзгин,
Көре каапкаш, магадаар
сен:
Арыг сутда өөрүт кундус
Амыр-шөлээн эштип
чоруур.
Өске черден ыыда-хаая
Өдүректер четкилеп кээр.

«Чодураанның салбак чечээн
Чоон чаъшка дөмейлээр бис».

М. КАЛЧАННЫҢ болгаш В. КАРА-САЛДЫҢ фотоэтюдтары.

Анатолий Карпов бе азы Гарри Каспаров бе? Бүгү делегейде шыдыраага сонуургалдыглар делегейниң бирги черн дээш ол маргылдаанны маанавышаан, шыдыг айтырыны салып, чогуур харыглы тыпкайн турары черле маргыш чок боор. Удурланыкчыларның арга-шинээзин дең чыгыы дең болур. Карпов-даа, Каспаровдаа бүгү талалыг санаа ажыр-ге, өң тергиин дээн гроссмейстерлер, бөгүн бар эң шыырак, эң эки ойнап турар шыдыраачыларны ажыр, үстүк мурнап турарлыр.

Совет шыдыраа школазының ол ийи шылгараңгай төлээлекчилериниң аразынга маргылдаа делегейниң бирги черн дээш тулчушкунарның төөгүзүнде эң-не солуну боор чадавас. Бир талазындан төөгүде эң-не турум эки оюнуг делегей чемпионну Карпов болуун шазы-харының, угаанбодалының өң-не бедиинде— 33 харлыг. Сөөлгу тос чылдың дургузунда ол өң бедик деп-неларе кайгамчык чедиишкинниг турум оюнну көргүзүп келген. Өске талазында — Каспаров-тун чайыннанчак аныяк салымчаны, аныяк-даа болза, оолбиле кады быжыглыг дадыккан салым-чаяаны. Чоокка чедир бакужу гроссмейстериниң салыглары хаяа, оптут бодалдыы, оюнчуң ортузуна чиңгс хөөнүбиле, өгленээрде тодаргай чаа бодалдары-биле ылгалыг турган. Ынчалзажок сөөлгү удазда Корчной болгаш Смыслов оларбиле маргылдааларынга ол оюнчуң төөгүзүнге хаяы уран аргалыын, харык чок-даа болза, бичии-ле артык талазын ажыглаан биларин көргүскен. Ам 21 харлыг гроссмейстер бодунуң артык талазын ажыглаарынга делегей чемпионунуң дудавас.

Ол бүгү ам болур маргылдаанның дең байдалдыг эртелин көргүзүп турар. Ынчалзажок биилиннее талалар эңмежок. Чүге шыдыыл? Чүл дээрге удурланыкчыларның угаанбодал, садыг-чаяаг дециели дөмей-даа болза, шыдыраачы уг-шин, аян-шинчээн алгы-аңгы.

Карпов бодунуң шуут бүтускайлаң шыдыраачы угшинга бадыткавышаан, мээң бодап турарым-биле, шылгарангай дээш чемпионнар чораан Хосе Рауль Капабланка болган Михаил Ботвинник оларның эң дээре шынарларын ажыглаан чинээ дең. Капабланганга Карповту оң турушту тергиин өттүр көрүп, шын мөөренин шинчи биилиг дүмей-лештирип турар А. Ботвинник-биле — оолдуң эгезинге үнделеллеер, сөөлгүлээш талыг хамаарылгазы, бодунга шык негелдинер, амыдыралга, шинги турушкунга сагыйга-турумнуу дүмей.

Каспаровтуң шыдыраачы шиитпил сагыйгы-сөөлгүзүн база-ла онзагай, бот-тускайлаң талаларлыг-даа болза, дөмейлешкей дег мурнукулдарлыг. Оңу ымда сураглыг болуп артышаан чоруур Михаил Таль база Роберт Фишер олар-биле бодалчок дөмейлей бээр чүве. Каспаровтуң оюнунда, Тальдынга дег, сөксаал биидее дөстүнмес чорук, америк гроссмейстерни дег, хандыр бодап, шиңгээттинген көштер кады демнешкен.

Карпов оюнчуң эгезинге капчаар ойнаарын шагда-ла бодунга шилип алкан. Аны-биле ол албан удуп алырынче кезээде чүткүүр кара талага барган, коңчуг быжыг камталалды тургузуп, хайым кылырындап-даа айталавас.

Каспаровтуң оюнну эгелээрин кандыг-даа янзы-бүрү аргаларлыг. Хөлчөк идепкейлиг, чүгле агы-биле эвес, каразы-биле-даа ойнаап, дидим, Фишер биле Таль дег, хамык чүзеги артынга каапкаш, халдап болбур.

Карпов шыдыраа хөлүүге демнеелдя далаштырбас, уран арга-биле ыяк белеткеп алырын бодаар, оозу шыдыраачыларга шуут үлегер апаргап. Бүгү турушту таарыштырып алгыжеге шиитпирлиг халдаашкынче черле кирбес.

Кыскаргыдыр хенертен ханыдыг-биле шиитпир тып алыры бола таварыжыр Мажап Смыслов-биле маргылдаанның ушаа-ламыш чижек кыдыыр аазы болур. Баку чергтүг гроссмейстер оюн орту көрбээнде-ле, бодунуң турлуун ам-даа таарап, башкылап алыр ортаалыг прогрессивтиг хенертен тачукшуг шилиглер дээ ринитирлеп кагбаан. Хөрек кырынга ол шиитпир чогум эң эки эвес-даа боор чадавас. Ынчалзажок ол көрдүнээн чаа план Смыслова бир анчы салдарлыг болган. Ынчан баар боор дээп бодаваан Смыслов чедир кайгарып, бодунуң оюнун тыпкайн баргаш болгаш үттүрар турушче кире берген.

Каспаров ынай-бээр чылдырып турун бээрнинге черле хөңнү чок, оптит болуу бээрн билек-ле удурланыкчызының туружуу чаза шаап, шугтуп киреринче кызыдар, оюн турушазам ыдепкейлиг оюн алыр дээш бодазын, оолдарын-даа артыкка кээп бээриндең сезинимес.

Каш гос-биле чугаалаарга, чогаадыкчы угаан-бодал талазы-биле бот-боттарынга шуут удурланышкак, амгы шыдыраа үзелдеп болгаш уран аргазыбиле кайызы-даа четпээ чепсегленген ийи шыдыраачы бот-боттарынга удур олурупгар. Ынчангаш маргылдаа ийи ап-

Д-С. ООРЖАК,
чуруга башкымы.

„ТРОЙКА“

Бир-ле эртен эжикти кижи соктаан. Василий Григорьевич Перов эжикти ажыдыптарга, эргин кырында бүшкүүр таараачын кадай турган. Ол ыыт чок, бөдүүн белекчигежиндага чуургалары оралап каап боошкушуу сунгаш: — Оглукум — деп оожум сымыранмышаан, мглап эгелээн. Адак соонда караанын чажып чолуп алгаш, чугаалаан. Элээн каш чылдар мурнунда мээң оглумну чураан болгай силер, оглум эрткен чылын аараазы олуп калган. Үп-савын садылкаш, кыштыг өттүр ажылдаш, акша чыып алгаш Васяны чураан чуруктуң садып аар дээш келдим дээн.

Чуруктуң ам-на сактып келген. Тверь заставазының чоогунга бодап алган чогаалынга тааржыр (натура) кижи дилеп чораан, мынан апрелдиң ан хүнү турган. Орук дургаар маргулчулер болгаш ажылчынар бар байырлап соонда хоорайже ажылдаары-биле чоруп органнар. Кыдыгда дыштанып олурган үлүг аразында бинеш оол эдертип алган тараачын херээжениң эскерип каан. Оон чогаалынга ылап-ла мынаар ажыл-ижин хевек турган. Аазыйдан мен бо сөөлгү чуруп ап каарын дең дидим.

Василий Григорьевич оолду чуруп турар аразында дерээжен бодунуң мунгараачыг дулгуяк ядыы-түрениг амыдыралының, ашаан болгаш уругларын хөөржүдүп каазының, артканда чаңгыс оожургалы — Васеньке дээрзин төөгүн олурган.

Чавскаавырыгай, улугзуг херээжен ам база катап оон мурнунда бо турган. Чуруктуң садып алыры-биле эвээш, четей (аяшаны) хөрегинин чыып алгаш келгени бо.

Сеткил-сагыжындан дүвүрээн чуруктуң: «ол чурук ам мениң хамзарышпас, ону сураглыг чуруктар чыкчызы» Третьяков садып алган болгаш ам оол галереязында турар деп тайылбырлаан. Эртенгиниң 9 шак үезинде ол херээжениң чуруктуу боду Третьяковкага чедире бээген. Залче чүгле кирип келгеннге, кадай дис кырынга дегдә дүшкен. Од бодунуң Васяны танып каан. «Тройку» деп чуруктуң мурнунга эрткен ийи шактар иштинде маргаарда турул-ла турган.

Үш уруг соолгу кужу-биле дең, кырынче суглуг аар дыштанырга, өөредилге чедип турган. Ынчангаш маргылдаа ийи ап-

Агаар

Бөгүн республикага бүрген, аянып, дагларга өл хар чаар. Барыын чүктен хаттың дүргени секундада 9—14 метр.

Дүне 2—8 градус, хүндүс 11—16 градус чылыыр.

Кызылга бүрген, аянып, бирге чаъстаар. Барыын чүктен хаттың дүргени 9—14 метр, хүниң ийиги чартынында соңгу-барыын чүктен хаттың дүргеин 15—20 метр чедер.

Дүне 6—8 градус, хүндүс 17—15 градус чылыыр.

Тыва АССР-ниң Чогаалчылар эвилели болгаш ВЛКСМ-ниң Тыва обкому бо чылдың май 24-те тайбың фондузунга

ШҮЛҮГЛЕЛ КЕЖЭЭЗИ

эрттирерин чарлап тур.

Кежээге сураглыг болгаш аныяк шүлүкчүлер, артистер киржир.

Кежээ 19 шакта эгелээр.

Билетгерни театрның кассазында садып турар.

Телевидение

МАЙ 23-ТЕ
БИРГИ ПРОГРАММА
МОСКВАДАН

8.00 — «Ye». 8.40 — Эртенги гимнастика. 8.55 — ССРЭ-ниң кедээ ажыл-агый министрлигиниң оралакчылыгы. Совет Кавалериниң маадыры Е. А. Руднев-биле школачыларның уламжылгазы. 9.25 — «Государственная граница». Уран-чечен телефильм. Үшкү фильм — «Восточный рубеж». 1-ги сериязы. 10.50 — «Аян-чорукчулар клуюу». 11.50— Медээлер. 11.55 — 14.15 Чапсар. 14.15 — Медээлер. 14.35 — «Чонга ажыктыг болур». Документалдыг телефильм. 15.05 — ССРЭ-де делегейниң музыка фестивалыдан № 2 концерти. 15.50 — Бистиң корреспондентилеривис чугаалап тур. 16.20 — «Стадион бүгүдеге». 16.50 — «Он алды хардан өрү». 17.35 — «Камналга бригадага төрүттүнер». Узбек ССР-де автомобиль транспортуун камнаг ажыглап турарының дугайында. 18.00 — «Школа реформазы». ССРЭ-нин АМП-ниң президентиин М. И. Кондаковтуң илеткелин. 18.30 — Москва областының Видное хоорайының коксгаз заводунуң Культура бажыңының орус улустуң хөгжүм херекселдериниң оркестрииң концерти. 18.45 — Бөгүн делегейде. 19.00— Свидвейге делегей маргылдаазы. 19.15 — «Кижи болгаш хоойлуг». 19.45 — «Государственная граница» Уран-чечен телефильмиин премьеразы. Үшкү фильм — «Восточный рубеж». 2-ги сериязы. 21.00—«Ye». 21.35 — «Рерих». Документалдыг телефильм. 21.45 — Неделя дургузунда спорт. 23.15— 23.35 — Бөгүн делегейде.

ИЛГИ ПРОГРАММА
МОСКВАДАН

0.00 — Эртенги гимнастика. 8.15 — «Дангыраанга шаңчык». Документалдыг телефильм. 8.35; 9.35 — География. 7-ги класс. ССРЭ-де болуу камналары. 9.05; 13.10 — Немец дыл. Өөредилгенин бирги чылы. 10.05 — ПТУ сургуулаарынга. Тоогу. В. И. Ленин «Бистиң хүнеривистиң кол сорулгазы». 10.40; 11.40 — М. Сервантес. «Дон Кихот». 6-гы класс. 11.10—«Өг-бүле болгаш школа». Тележурнал. 12.10 — Совет чуруулга уран чүүлү. В. А. Фаворскийниң мастерскаязынга. 13.40— Юхан Смуул. Амыдыралының болгаш чогаадыкчы ажыл-чорудулгатының арынгарындан. 14.25— Школачылаарга хлеб дугайында. 15.05 — Медээлер. 15.10—18.00 Чапсар. 18.00 — Медээлер.

КЫЗЫЛДАН

18.15 — «Школа амыдыралы». Кызылдың школачыларының чайгы күш-ажылчы улдугга белеткели. 18.45 — «Делегей байдалының доп-чулалы» 19.00 — «Азия төвү». 19.30 — Телефильм. 19.45 — Телемедээлер. 19.55 — Чарлалдар

МОСКВАДАН

20.00 — «Тамчыктыг удунар. чаштар'ь». «Василиса Прекрасная». 20.15—В. Моцарт Үш вальс. 20.25 — «Тайбың болгаш аныяктар». 21.00 — «Ye». 21.35 — «В добрый час». Уран-чечен фильм. 23.15 — 00.05 — Футболга ССРЭ чемпионады: «Кайрат» — «Днепр». 2-ги оюн

Редактор В. С. ШАРАВИЙ.

КИНО

МАЙ 23-ТЕ

«НАИЫРАЛ»: «Киносборник» № 1 9.30, «Вздыжа судьбы» 10.50, 13.40, 16.30, 19.30 шактарда.

«ПИОНЕР»: «Этот негодяй Сидоров» 9.00, 10.30, «Принц и нищий» 12.00, 14.00, 21.00 «Волчья яма» 16.00 «Признать виновным» 18.50 шактарда.

«ВОСТОК»: «Семён Дежнев» 15.00, 17.40, 19.40 шактарда.

«КАА-ХЕМ»: «Берегите мужчин» 15.00, 16.50, 18.40, 20.30 шактарда.

«ЧАИГЫ» ТЕАТР: «Выстрелы за деревней» 15.00, 17.00, 19.00 шактарда.

Редакциияның адреси: 667000 Кызыл, Шетинкин болгаш Кравченко кудумчузу бажың № 3. Телефоннары: Редакторнуң 2-24-63, редакторнуң оралакчыларының 2-35-24, 2-25-54, харыысалгалыг секретарының 2-23-35, секретариаттың 2-23-35, партийжи амыдырал болгаш үлетпүр кылдыстериниң 2-31-75, пропаганда болгаш совет тургузуу кылдыстериниң 2-37-13, чагаа кылдызының 2-41-27, информация кылдызының 2-20-60, культура кылдызының 2-23-51, кедээ ажыл-агый кылдызының 2-21-47, корректорларның 2-27-41, бухгалтерияның 2-12-45, солун келбээн баргында 2-32-75 телефонче долгаар.

Солун неделяда 6 катап үнер.

Тыва АССР-ниң Ном үндүрер чер, полиграфил болгаш ном садыының хереглериниң талазы-биле күрүне комитединиң типографиязы. Кызыл, Шетинкин болгаш Кравченко кудумчуу, бажың № 1. ТС—00496.

Бүгү чурттарның пролетарийлери, каттыжыңар!

ШЫН

СЭКП Тыва обкомунуң, Тыва АССР-ниң Дээди Совединиң болгаш Министрлер Чөвүлелиниң органы

№ 120 (12510) | 1984 чылдың май 24, четверг | Өртээ 3 нөц. | 1925 чылда үдезавлеттинген

Совет Тываның 40 чыл оюнга чедир 19 неделя арткан

Бригадирге сөс

ХУУСАА БЕТИНДЕ, ЭКИ ШЫНАРЛЫГ

Найысылалдың мурнуу чаа микрорайонунда бедип үнген түдүг краннары ыракта-на көстүп турар. Ында чоокку үеде безин хөй-хөй аал чурттаар ийи бажың ажыглалга киргең. Бистиң бригада 160 аал чурттаар бажыңнар ханазын салып турар. Бо объектиде Ч. Довгактың бригадазын быжыглаан. Кожавыста үш чурттарга бажыңнарының түдүкка А. С. Иродовтуң бригадазы ажылдап турар. Ол девискээрни үлүг түдүг шелү деп адап болур. Борта садыгны база тудар.

Чурттарга түдүүнүң темпизин улгаттырар, оон шынарын экижидер сорулга түдугжуларның мурнунда турап турар. Бо чылын ниитизи-биле бо микрорайонга дөрт хире чурттарга бажыңнары ажыглалга киреп. Ол дээрге бажың-биле дөрт чүс ажыг өг-бүлени хандырарыдыр. Сөөлүнде ээ болуур дээш ажылчын бүрүзү кыымак ажылдап турар. Олар Совет Тываның 40 чылын чедиишкинниг үткүүру дээш бедитпен социалистиг хүлээлелерни алгылаан.

Бригада чыл планын декабрь 5-те, а хүлээнип алган обязатинин ийиги кварталдан 10 хонук бурунгаар, июнь 10-да, доозарын хүлээнгеи. Ниитизи-биле 240 мун рубльдиң түдүг-монтаж ажылдары кылдынар. Кушажылдың башкарыкчызы планнан ажыр 4 хүн өлүтерин шинтирлээн бис.

Түдүг материалдарының камналгазын чедип алган, түдүг-монтаж ажылдарының бит-үнезин чиигедип көргүзер. Чылда 5 мун түүйбүнү, 2 тонна цементини, 20 кубометр элезинни, бир тонна арматураны болгаш өске-даа материалдарны камнап алыр дээш бис. Муң тонна түүйбүниң өртээ 122 рубль. А түүйбу бүргүүн камнал алыр болувузга, ыража эвээжээр. Цементини чаъска оттурүп, кадырбайн, оон шыгжамырын экижидер бис.

Ынчалза-даа кээп турар түүйбүнүң шынары куду. Кузовтуң чартыы бузулган түүйбулар болуур. Ону чыып турда, дужүрүп турда, хөй үе үнер. Бис чартык түүйбуларны бажың ханазының аразынче киир салып турар бис. Ынчан ол бижын-даа салбас, камналгалыг-даа болур. Чижээ, будун түүйбу чүдүрген машинаның түзүгүн дужүрииге 15 минута үнер болза, бузуктарын шак чыны чыып турар-дыр бис. Чүүктү кран-биле дужүрүп турар бис. Ол чокта хол-биле кылыр, оон түшелинде саадаашкыннар таваржыр.

Бис Басовтуң аргазы-биле ажылдарын кызыдып турар бис. Түдүгда кол механизм — краннар. Январь айда олар келдүү аназа турган. Чадгыс ай дургузунда алды кран башкарыкчылары соолушкан. Сөөлгү ийи айда суурталыг краннарның ажылы экижээн. Ай санында үш удаа техниктиг көргүдеги чорудуп, четпестерни айтып, ону чайладыкының түүгаазын берип турар. Хөй кезиинде олардың үредилгезин ажаалдарының багалаарындан болуп турар. Ашташ, үзевес, эдиилдерде дыызыды эзирип ап турбас болза, сентелгеже дүрген үнер. Кран оруун бокталырбазын, оларга «Айылдыг зона» деп демдектерни түгүрээр чорүүктарны № 14 механизатор эргелиниң ажылдакчылары ээлеп турар. Бо бүгү ажылдарның түнелиинде кран үредилген дээш аназа турүүлүннар болбастаан болгаш ажылчын үе чидирин эвээшээн.

Ажыл шарын камнаары кончуг чугула. Ана турар чоокчы турбас үзүүлүг. Бис үр таакпылаар чоокчу соңсадыр деп сүмелеңнеп бис. Суурталыг кран чоогунга ыыладырыг хоюдуучуну, цемент склады турган. Бистиң түдүп турар бажыңывыстың дужунга садыгның таваан салып эгелээр. Ынчангаш кран оруун орга чедир үзадыр дээш складывысты ыыладыр кожүрген. Шоодайда цементини ыракта соортуу берге, хөй үе, күш үнер. Чадаларывыс эргижирээн, чамдыызы үредилг.

Бистиң түдүг материалдары-биле хандырып турар Кызылдың «Түдүг кезектиг» комбинадының адресинге шүгүмчүлелдиг бис. Оон кээп турар материалдар стандарттарга дүүшпейн турар. Арматура будун ай иштинде чок болган. Машина чок, заводта чагыг чок дээш чылдагааннар-ла хөй болуур. Заводтан кээп турар балконнарның хемчээли төлевилелде көрдүнгенинден сыр өске. Оон долгандыр чайдаар демирлерни заводка каңнавайн экелтеп. Белен баанын салырының орнунга, ону түдуштурүп, эптеп, каңнал турда, чартык шактыг ажылы ийи үш хүн чедир үзаар.

Турүүшкүннүүр механизмнер үредилгелеринден болгаш түдүг материалдары-биле хандырбазынган болуп турар. Ыядыг болганда, аназа үе эртитпээн-биле, түдугжулар хөлүүшак мергежилди шилип алыры чугула. Хоочуғнарга аныяктарны быжыглап турар бис. Арматурщик кижи дашчының азы бетонщиктиң мергежилин шингээдип алган турарын чедип алган бис. Аныяк түдүгүү үш чыл чедип чорааш-ла ходушкак мергежилдиг апаар.

Бригадала ажылынга бердинген, бедик мергежилдиг ажылчыннар В. Кожасийтес, Д. Саая, В. Кенгугет, Н. Сарыг-оол, С. Монгуш, Р. Чыргал болгаш өскелер-даа түдүг-монтаж ажылдарының бит-үнезин чиигедир хереглеп эвээш эвес үзүүн киирип-тирип турадылар.

Н. ПАНИН.

«Кызыл түдүг» түдүг эргелелинде бригадир.

ФЕСТИВАЛЬДЫҢ БАЙЫРЛЫГ АЖЫДЫЫШКЫНЫ

ТАШКЕНТ. (СЭТА). Хүндүлеэчел, өөрүшкү-мацнайлыг, каас-чараш Ташкент бодунуң эжиктерин оңнуктерге делгеми-биле ажыткан — ол Азияның, Африканың болгаш Латин Американың чурттарының бүрүнгаар депшилгелиг кино үран үүлүнүн төлээлекчилерин сескиг үдаа чыылдырган.

Фестивальдың байырлыг ажыдыышкыны май 23-те ССРЭ-ниң Улустарының найыралының ордузунга болган. Анаа совет болгаш даштыкы кино үран үүлүнүң көскү ажылдакчылары, национал кинематографияларның удуртукчулары, республиканың хөй-ниитизининг төлээлекчилери келген.

Азия, Африка болгаш Латин Америка чурттарының VIII кинофестивалының киржикчилерине болгаш аалчыларына эш К. У. Черненковун чедирген байырын үргүлчүлелдиг адыш часкаанынылы-биле үтүп хүлээп алган. Узбекистанның Компартиязының ТК-ның бирги секретары И. Б. Усманходжаев байырлыг чагааны номчаан. Көрүлдениң бүгү киржикчилериниң болгаш аалчыларының өмүнээнинден ол кино чыымынче кичээнгей салганы лээш, үш диптинн экран мастерлериниге чылыг сөстер болгаш чаагай күзелдери дээш Константин Устинович Черненкога чүректин ханызындан өөрүп четтиришкинин илереткен.

Фестивальдың оргкомитединиң Даргазы, Узбек ССР-ниң Министрлер Чөвүлелиниң Даргазының орлакчызы С. У. Султанова, ССРЭ-ниң Күркино даргазы Ф. Т. Ермаш, ССРЭ-ниң Кинематографистер эвилелиниң баштаар черииң бирги секретары Л. А. Кулиджанов, Ташкентиниң хөй-ниитизининг төлээлекчилери фестивальдың киржикчилерине оон ажыттынганы дээш байбаа чедирип, чаа-чаа чогаадыкчы чедиишкиннерни оларга күзээн.

ССРЭ-ниң болгаш Узбек ССР-ниң күүсче гимнилерин күүсетиен. Байырлыг марш аялганының адаа-биле ак түктү алаң адагажынче көдүрген. Оон демдээ — кино лентазы күүжаан чер бөмбүзүнүң болгаш «Ташкент-84» деп ааан бижик көстүп турар. Кино чылгы ынчаар эгелээн.

Ол-ла хүн фестивальдың киржикчилери болгаш аалчыларын В. И. Ленинге туспажаалга болгаш Билдинмес солдаттың хөөрүнге чечектер салган.

К. У. ЧЕРНЕНКОНУҢ Г.-Д. ГЕНШЕР-БИЛЕ БЕСЕДАЗЫ

СЭКП ТК-ның Чиигине секретары, ССРЭ-ниң Дээди Совединиң Президиумунуң Даргазы К. У. Черненко Совет Эвилелинде аян-чорук кылып келген ГФР-ниң федералдыг канцлериниң оралакчызы, даштыкы хереглер федералдыг министри Г.-Д. Геншерни май 22-де хүлээп алган.

СЭКП ТК-ның Политбюро кежигүнү, ССРЭ-ниң Министрлер Чөвүлелиниң Даргазының бирги оралакчызы, ССРЭ-ниң даштыкы хереглер министри А. А. Громыко беседага киришкен.

Тайбынны хандырарынче, боо-чепсекти эдере бүдурерин кыңчыктырбазынче, ядролут халапты болдурбазынче ССРЭ-ниң утланышкынының өскерлиш чогун К. У. Черненко беседаның үезинде бадыткаан. Дайын аймылы ыланғыя баштайгы согуушкун кылырының америк чаа ракеталарының Барыын Европага, оон иштинде ГФР-ниң девискээрине көстүп келгенинин сөөлүнде дайын аймылының дыка чидиглегенинче кичээнгейни ол утландырган. Ядролут кыжанышкынны үлгаттырарын АКШ болгаш НАТО үргүлчүлээр болза, Совет Эвилели болгаш оон эвилелчилерни четчир харыы хемчегерин чайгылыш чокка боттандырар апаарын онзалап демдеглеттинген. Өске таланың шериг күчүзүү боттарындан артык болу бээрии олар болдурбас. Ынчалзажок шериг талазы-биле удур туржүшкүнүн күштелдирери — бистиң шилип алган оруувус эвес-тир. Деп эргелиг болгаш бир домей аймыл чок болуруның принциптеринге дүүштүр ядролут боо-чепсектерни ылаптыг кызыгаарлаары база кызырары дээш ССРЭ туржуп турар.

Ядролут боо-чепсектер талазы-биле чугаалажышкыннарны катап эгелээринче Г.-Д. Геншер ыйгырбышаан. Барыын Европага америк ракеталарны тургузуп турарының дугайында айтырыгның талазы-биле НАТО-нуң билдингир туружун каттаан, ынчаарга ол туруп Женевага чугаалажышкыннарны соңсадырыга чедирген болгай.

Америк ракеталарны нептередип эгелээни чугаалажышкыннарга мооңдактарны тургузган болгаш ол мооңдактар хевээр арткан турда чугаалажышкыннарны катап эгелээринче кыягырыглар кылаптыг кайгырыглар кылдыр хүлээп алдынмас дээрзин аңаа холбаштыр совет таладан чугаалаан. Америк ракеталарны чайладырын Совет Эвилелинге кандыг-бир белен болур деп саналр болза, ол чорук сарыыл чок болур ийик. Америк ракеталарны чайладыры бүгү чурттарның, ооң иштинде АКШ-тың болгаш Барыын Европаның айыыл чок чоруунун эрге-ажыктарынга дүүшкен болуур ийик. Ядролут боо-чепсектерни кызырар дугайында чугаалажышкынарже орук ажыттынган турар ийик.

Делегей байдалын ажыжидер, ядролут кыжанышкынны чайладыр талазы-биле тодаргай сорулталарлыг саналдарның комплекизин Совет Эвилелиниң кодургенин К. У. Черненко чугаалаан. Ыядыг саналдар турбаан дээр язылыг түүлүү Вашингтонда кылып, харын-даа АКШ чугаалажышкыннар дээш, ынчалзажок орустарның күзел чогу-биле ук чугаалажышкыннар болбайн турар деп хөй-ниитизи бүзүредирин оралдажып турар. Херек кырында байдал оортан сыр еске болуп турар.

Чогум-на Совет Эвилели үре-түңнелдерлиг чугаалажышкыннар дээш туржүп, практиктиг дугуржулгаларны чедип алырымче утланган тодаргай саналдарны көдүрүп турар. Совет саналдар АКШ-тың чазаанга билдингир. Ыланғыя космос-ту милитаризастаарын болдурбас дугайында чугаалажышкыннарны эгелээрин, ядролут чепсектиң шенелелерин бүрүн болгаш бүтүзинни хоруур дугайында чугаалажышкыннарны - Англияның коржилгези-биле катап эгелээрин Паттышкан Штаттарга ССРЭ саналдаан. Чер адаанга ядролут чагыылдырышкынарны кылыгаарлаар дугайында 1974 болгаш 1976 чылдарда чарлаанган совет-америк керээлерин күштүг болдурарынче АКШ-ты база кыйгырган бис. Ядролут боо-чепсектерни немей көвүдедирин дээре болдурбас дугайында айтырыгны база Совет Эвилели шинтирлиг тургузуп турар.

Бо бүгү саналдарны америк таладан үргүлчү хүлээп албаан харыы көөп турар. Өске сөс-биле чугаалаарга, дуттуруп алырынга Вашингтонда сонуургал чок болуп турар. Чугаалажышкыннарның ажыктыының дугайында ында инишкин-биле чүгле чугаалап турар, оон ыңай чүү-даа чок.

Ядролут чепсектиг үлүг күрүнелер боттарының аразында харылзааларга политиктиг, дуттуруштунган тодаргай норма-чиңектерни ядролут дайынны болдурбазының эрге-ажыктарынга дүүштүр удуртулга болдурар дугайында Совет Эвилелиниң саналынче, а ол ышкаш Европада база делегейде байдалды чогумчалыг кылдыр экижидериниче, күрүнелер аразынга идегежир чорукту быжыглаарыныче утланган ССРЭ-ниң болгаш ооң эвилелчилериниң өске-даа үлүг инициативаларынче Г.-Д. Геншерниң кичээнгейни К. У. Черненко утландырган.

Шериг күчүзүн эвээш саныг чепсек-биле деңнешпирер хээ бодалды Г.-Д. Геншер иишти чугаалаан. Ыяшы-бүрү адырларга Совет Эвилели-биле болгаш социалистиг өске-даа чурттар-биле ийи талалыг кады ажылдажылганы үргүлчүлээринге болгаш хөөкүдеринге ГФР-ниң чазаанның сонуургалдыының дугайында ол чугаалаан.

Москва кергээн, ону чергелиниң сөөлүнде совет-барыын-герман харылзаларының болгаш кады ажылдажылганың идегелиг хөгжүмнүг талбакта болгаш чаңгыс чанында ССРЭ-ниң база ГФР-ниң улустарының кайгамчыгы да албан-ындан сонуургал-хереглелдиин илереткенин К. У. Черненко онаалап демдеглээн. Ону үнелеп көөр хөрек. Ийи чурттарның аразынга таарымчалыг, эки харылзааларны хандырып деткиринге —а бистер ол дээш туржуп турар бис, ийи талаларның чаагай ак сеткилдин, бот-боттарының аймыл чок чоруунун эрге-ажыктарын чоггуруу-биле үндүлеп көөру, диште ядролут армы аймылдыг удур туржуушкүнүү ажыл эртер талазы-биле кайы-даа таланың бир домей күжениишкинниери негеттинип турар дээрин Совет Эвилели барымдаалап турар.

Беседага олуруушканнар: совет таладан — СЭКП ТК-ның Чиигине секретарының дуталакчызы А. М. Александров, ССРЭ-ниң ГФР-де элчизи В. С. Семенов, барын-герман таладан — ГФР-ниң ДХМ-ниң статс-секретары А. Майер-Ландрут ГФР-ниң ССРЭ-де элчизи Х.-Й. Кастль, ГФР-ниң ДХМ-ниң политиктиг департаментиниң начальниги-ниң оралакчызы Г. Брауномоль.

(СЭТА)

ДЕЛЕГАЦИЯНЫҢ ЧЕДИП КЕЛГЕНИ

СЭКП ТК-ның, ССРЭ-ниң Дээди Совединиң Президиумунуң болгаш ССРЭ-ниң Министрлер Чөвүлелиниң Даргазының чагыы-биле Корей Улус-демократтыг Республиканың партия-күрүне делегациязы май 23-те Москвада чедип келген.

Делегацияны СЭКП ТК-ның Политбюро кежигүнү, ССРЭ-ниң Министрлер Чөвүлелиниң Даргазы Н. А. Тихонов, СЭКП ТК-ның Политбюро кежигүнү, ССРЭ-ниң Министрлер Чөвүлелиниң Даргазының бирги оралакчызы, ССРЭ-ниң даштыкы хереглер министри А. А. Громыко, СЭКП ТК-ның Политбюро кежигүнү, ССРЭ-ниң намгалал министри Д. Ф. Устинов, СЭКП ТК-ның Политбюро кежигүнүнге кандидат, ССРЭ-ниң Дээди Совединиң Президиумунуң Даргазының бирги оралакчызы В. В. Кузнецов, СЭКП ТК-ның секретары К. В. Русанов, албанның өске-даа ниижилери үткаан.

Мотоциклистерниң хүндүлүг эскортунга үдептеп, шүүшкан автомашиналар вокзалдан Кремльче чорупкан.

. . .

Кремльге, Кремльдиң Улуг ордузунуң чанында шелге, Ким Ир Сенге болгаш делегацияның кежигүнерииге СЭКП ТК-ның Чиигине секретары, ССРЭ-ниң Дээди Совединиң Президиумунуң Даргазы К. У. Черненко изиг байыр чедирген.

Кремльге үткүп алышының бүдүлешинга эштер Н. А. Тихонов, М. С. Горбачев, А. А. Громыко, Д. Ф. Устинов, В. В. Кузнецов, К. В. Русанов, Н. И. Рыжков, албанның өске-даа ниижилери киришкен.

(СЭТА).

КЫЗЫЛ ХООРАЙНЫҢ ХАМААТЫЛАРЫНЫҢ КИЧЭЭНГЕЙИНИГЕ

1984 чылдың июнь 16-га улус депутаттарының хоорай Совединиң сессиязы болур. Чугаалажыр айтырыг: СЭКП ТК-ның апрель (1984 ч.) Пленумунуң, ССРЭ-ниң Дээди Совединиң он бирги чыылының бирги сессиязының шиитирлеринге болгаш СЭКП ТК-ның Чиигине секретары, ССРЭ-ниң Дээди Совединиң Президиумунуң Даргазы эш Константин Устинович Черненконуң чугаалыкка холбаштыр улус депутаттарының хоорай Совединиң сорулгаларының дутайы.

ТЫВАДА КОММУНИЗМ ОТТАРЫ

Тываның эрткен оруунче хая көрүнмүшаан, оон хөгжүлдезинге улусчу революция, ыланғыя Тыва республиканың Совет Эвилелиниң өндүр улуг өг-бүлезинге каттыжып киргени кайы хире улуг эргилде боол турарын 40 хар назылыг аныяк Совет Тываның улус ажыл-агыйының адыр бүргүзүнүң хөгжүлдезинден, чоннуң чаагай чоруунга бараан болуушкунундан көрүп болур.. Ол бүгүнү тодаргай көргүзүп турар адырларның бирээзи — энергетика. Тываның электрижидилгезининң, электри энергетиказының хөгжүлдезин бо номерде чамдык материалдарда чырыткан.

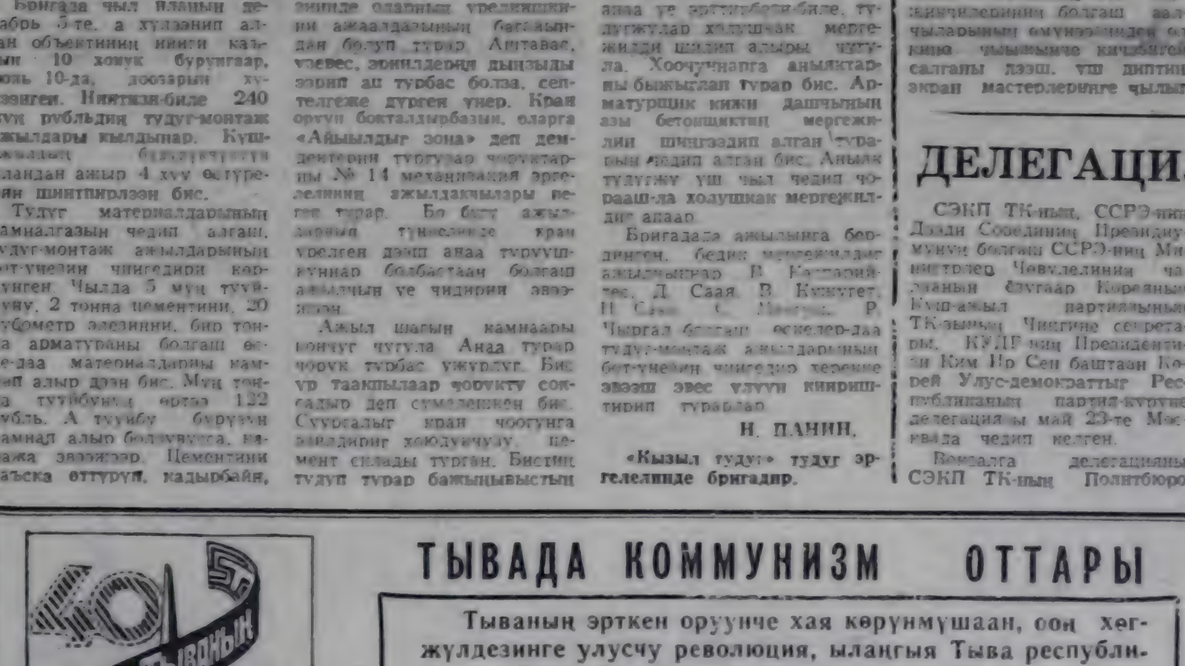

ЧУРУКТА: Кызылдың электри станциязының хоочуннары, мурнакчылары: (солагай талазындан) котёл дериглериниң слесары Евгений Горняков, котел цегииниң мастери Николай Боровских, слесарь Роман Убонов, котел цегииниң септелге мастери Сергей Каблуков, слесарьлар бригадири Владимир Яковлев.

Ю. КОСАРЬКОВТУҢ фотозы.

ЫРЖЫМ ӨРЭЭЛДЕН

Кызылдың электри станциязының чоогунда Тыванын электри четкилериниң дирекциязының ийи кат бажыңы мидилде улуг эрет чок, оон кичээнгей хаара тудар онзагай шилер-даа чок. Оон ийиги кабында улуг эвес зал. Ында бир ханаы үзүн дүрлээр улуг схема эвээш. Кызыл, көк өңнүг кожа-кожа шыйыглар тырмыктар-биле белдирлешкен. Улуг-улуг белдирлериң дужунда Абаза, Ак-Довурак, Чадаана, Кызыл... деп бижиглээн. Адырланып чоруткан шүгүмнарның үштарындан Тываның ында хөй суурларының, районнар төптериниң аттарын номчуп болур.

Ол дээрге Тыванын чаңгыс ай электри хандырылгазының схемазы-дыр. Өрээлдиң эжинде бижээн РДП деп үш үжүктү чаза номчуур болза «Район диспетчер пунктузу» дээн. Демги схеманың баарында башкарылга пультузу. Ында стол кырында улуг дептериин ташпында ЦДС дээн. Ол болза «Төп диспетчер албаны» дээни ол. Хөй-даа ниес, чүгле 10 хире инженер бо албан черинин ады чүге ийи ацыл? Район деп адаан чылдагаанны болза республиканың ажыктап турары электри энергиязының барык 85 хуузу Красноярскиниң чаңгыс ай энергия системазындан Абаза—Ак-Довурак дамчыштыр кээп турар, бис оон бичии кезиинде бис. Кызылдың, Хову-Аксының, Ак-Довуракты электри станциялары чаңгыс ай электри шүгүмнүне 17 мун киловатт дирес күчүнү демеп турар. «Төп» дээн ужуру чүл дээрге моорган Тывада бүгү системада энергия ажыглалын, чарыгдалын, хуваалдазын башкарып турар.

Бистиң барган хүнүвүсте дежурнайлаан турган диспетчер Владимир Константинович Долгополов, пульт артында олуруушкан, ол-бо черлерден медээлерни телефон дамчыштыр хүлээп ап, демдеглел дептериге кирип бижип орду. Ол хүн Ак-Довуракта ийи улуг автотрансформаторлуун бирээзин тур сентелгеге тургускан. Олла үеде метеостанциядан шуурган болуу бээрииин, хаттын күжү секундада 23—25 метр чедип болурунуң дугайын сагындырган. Владимир Константинович ол дугайын бүгү подстанцияларже дарый дыыпкылаан. Красноярскиниң төп диспетчер албанының чөпшээрели-биле Кызылдың электри станциязының № 9 турбина агрегатын сентээн-биле тур-

В. Долгополов—16 чыл мурнунда политехниктиг институт доозкан; энергетик өртемниг инженер. Станцияга мастерлеп, эзлеп начальниктеп ажылдап келген, ам үш чыл диспетчерлеп турар. Диспетчер пунктузунда ажылдап турар моторлар, башкарып турар шиттерда чок. Ынчалзажок диспетчерлериниң ажылы харыысалгалыг. Олар Тывада электри четкилериниң чогумчалыг ажылын, будуруулгелерии, чурттакчы чоннуу электри энергиязы-биле үүктел чок, идегелдиг хандыкпайын ажыглалын, ыяшталбайын, ыяшталган үеде ооң ышкаш

Совет Тыва 40

Коммунизм оттары

«Коммунизм — ол дээрге, Совет эрге-чагыргага бүгү чурттуң электрижидилгезин каттыштырганы-дыр».

В. И. ЛЕНИН

Совет күрүнениң бүгү төөгүзүнүң дургузунда Коммунистиг партия энергетиканы, ылаңгыя электрификацияны социализмни болгаш коммунизмни тургузарының эң чугула негелделериниң бирээзи деп санавышаан, ооң хөгжүлдезинче бирги чергениң кичээнгейин салып келген деп «ССРЭ-ниң узун хуусаалыг перспективада Энергетика программазының кол чүүлдеринде» демдеглээн.

УЛУГ ЧЫРЫК, УЛУГ ЧЫЛЫГ

Тываның электри энергетиказының, «Ильичиниң лампочказының» бир дугаар чырып эгелээнинден ангы хүннерге чедир хөгжүлдезиниң дугайын чугаалап бэрин Тываның электри четкилериниң директору Николай Николаевич ЧУМАКОВТАН дилээн бис.

ССРЭ-ниң составынга Тыванын киреринин мурнунда, 1925 чылда, бир дугаар электри чырыын Кызылга баштайгы электростанция берген. Ооң күчүзү чүгле 40 квт. Ол нефтиге ажыннаар турган. Ол Кызылдың Ленин кудумчузунда амгы А. С. Пушкин аттыг төп библиотеканың бажыңынга турган. Ооң соонда олгаа душка хем эриинге (амгы пароходство бажыңы) локомобильдиг электри станциязы ажыттыгнаан. 1944 чылда ооң күчүзү 240 квт, турган болза, 1951 чылга чедир 1600 квт четкен. Чурттакчы чону ковудеп, шапкын хөгжүп турган пайысылаг Кызылга ол бээн аваан апарган. Олгаа чылдарда районнар төптеруп, суурларыңа электрижидерип эгелээн турган.

1954 чылда Кызылга чаа улуг электри станциязының түзүү эгелээн. 1958 чылдың ноябрь 13-те ооң баштайгы турбинязы (2,5 муң квт. күчүлүг) ажыглалга киирген.

Электрижидилгеге кол угланыышкын болза, чер-чергелерге бичии-бичии станцияларны тудар орунунга, бүгү девискээрни хандырып турар төп чүткен электри хандырылгазы херек турган. Ынчангаш ол угланыышкынны боттандырары-биле улуг ажылдарны улам чыаан турар.

Бүгү девискээрни хары угла чангыс төптен хандырары дораан боттанмас боон турарын барымдаалаан, хоорайсуурларга баштай локомобильдиг, ооң соонда шилельнит электри станцияларын тургузуп турган. 1959 чылда бүгү районнар төптери, улуг-улуг суурлар электрижиттинген турган. 1954 чылда бээлп кезээ электростанцияларның нийти күчүзү 2580 квт. четкен.

Ол чыл эртикде, 1969 чылда, Кызылдың электри станциязының күчүзү 20 муң квт. четкен, ынчалзажок ол хоорайның болгаш бодунун тогун берип турар черлериниң улам шапкың өзүп орар негелделерин хандырып шыдавайн турган. Ынчангаш Красноярскиниң чангыс аай энергия системазындан Тываны хандырары-биле Абаза — Ак-Довурак аразынга 220 киловольт күженишкинниг электри шугумунуң тудуун эгелээн.

Үлетпүр будурулгезиниң хөгжүлдези, чаа-чаа улуг тудугларның калбарганы Тывага Кызылдан ёске черлерге чыыглаар улуг электря станцияларын тударын база негеп келген. Чижээ, 1958 чылда Хову-Аксыга ТЭС-тин тудуу «Тыва кобальт» комбинаттың негелдезин хандырары-биле эгелээн. 1967 чылда ооң күчүзү 9 муң квт. четкен. «Тыва даг-дүгү» комбинатты хандырары-биле Ак-Довурак ТЭС-ти 1963 чылда тудуп эгелээн. Ооң күчүзү ам 7.5 муң квт.

Электри станцияларының ажылдан үндүрүп турар электри энергиязы чыыган чыче ковудеп келген. 1945 чылда чүгле 0,9 миллион квт-шак электри энергиязын ажылдап үндүрген болза, ол хире энергияны Кызылдың станциязы 1970 чылда чүгле үш хүн иштинде ажылдап үндүрер апарган. 1975 чылга чангыс Кызылдың электри станциязы 93,5 миллион квт-шак электри энергиязын ажылдап үндүрген.

Абаза — Ак-Довурак аразының улуг вольтуулуг шугуму 1970 чылда ажыглалга киирген соонда, Тывага энергетика хөгжүлдезиниң чаа үеэлазы эгелээн. 1972 чылда Сибирьниң улуг энергиязы республиканың найысылалынга чедип келген. Кызылдың, Хову-Аксының, Ак-Довуракты электри станцияларын Красноярскиниң энергия системазынга киришпир ажылдап эгелээн. Өске бичии күштүг станцияларның ажыл шуут чок апарган. Ак-Довуракка, Чадаанага, Кызылга, Шагаан-Арыгга, Арыг-Узүүнге баштайгы подстанцияларны (улуг күженишкинниг токтуун күженишкинин кудулаткаш, хереглекчилерге бээр) туткан. Чадаана, Хандагайты аразында электри шугумуи 1980 чылда ажыглалга киирген. Кызыл—Хову-Аксы, Элегес— Бай-Хаак —Балгазын, Балгазын —Бүрен-Бай-Хаак аразының 110 киловольт шугумнарын туткан. Амгы үеде республиканың Төжу, Мөңгүн-Тайгадан ангы районнары шуптузу күрүнениң чангыс аай энергия ситемазында коштунган, электри энергиязын дүн-хүн чокка ажыглап турар. Совхозтарда көдээ ажыл-агый будурулгезин, малчыннар турлагларын электрижидер аргаиы ол берген. Энергия ажыттаны республикага хөлчок улгаткан. 1971 чылда хоорайларга болгаш район төптеринге бир кижиге энергия ажыглалы 189 квт-шак турган болза, 1981 чылда ол ийи катап өскен, 368 квт-шак четкен.

Кызылга, Ак-Довуракка, Хову-Аксыга электрижидилге-биле кады төпчүткен чылыг хандырылгазы денге хөгжүп келген. Хову-Аксы суур долузу-биле төпчүткен чылыг хандырылгалыг, ында шыталыш турар котёльная чангыс-даа чок. Ак-Довурак хоорай база төпчүткен чылыг хандырылгалыг. 1978 чылда Кызылга 100 хире котёльналарны хаттан, хоорайның чылыг хандырылгазы 280 муң гкал четкен. Кызылдың ТЭС-те шакта ниитизи-биле 300 тонна бүстү бээр котёлдарны тургускан. Ам ол чангыс айда 1976 чылда будун чылда бергени хире чылыг энергиязын берип турар.

Тываның электри болгаш чылыг энергетиказының хөгжүлдезинге улуг үлүүн киирип келген хоочуннар, мурнакчы ажыл-ишчилер Тываның электри четкилериниң хой кижилиг коллективинде бар. Оларга амгы үеде Шагаан-Арыг участогунда мастерлеп турар, ССРЭ-ниң энергетиказының тергиинин Улаачы Дулушович Навва, Кызылдың ТЭС-те слесарьлар бригадири В. Арямов, кран башкарыкчызы П. Дюков, диспетчер Н. Возовикова, электромонтёр В. Поркин, Ак-Довуракта улуг вольтулуг шугумнарның электромонтёрларының бригадири Д. Хертек болгаш өскелер-даа хамаарыжыр.

Совет Тываның 40 чылының дургузунда энергетика хөгжүлдезинде улуг чедиишкиннер чедип алдынган. Бижи бүрүзү электри энергиязын хөй янзы хереглелдерииге долу ажыглап турар. Энергетика моон сонгаар-даа шапкын хөгжүүр апаар. Сибирьнин улуг энергиязы, ам ийи шугум-биле — Шушенское — Кызыл аразының шугумунуң түзүү-биле кел чоруур. Улуг баштыңчы В. И. Ленининиң «Коммунизм — ол дээрге Совет эрге-чагыргага бүгү чурттуң электрижидилгезин каттыштырганы-дыр» дээн сөстери бисте херек кырында ынчаар боттанып турар.

Н. ЧУМАКОВ,
Тываның электри четкилериниң директору.

Саннар, факпылар!

★ Тывага Совет Эвилелиниң түзүп бергени 40 квт күчүлүг бирги электри станциязы Кызылга 1925 чылдың октябрь 1-де ажылдап эгелээн. Ол амгы Пушкин аттыг библиотеканың бажыңынга турган.

★ Дараазындагы чылыг-биле ажылдаар станция Кызылдың Улуг-Хем эриинге, амгы пароходство бажыңынга турган. Ооң 1944 чылда күчүзү 240 квт болган, 1951 чылда 1600 квт четкен.

★ Кызылдың амгы электри станциязы 1958 чылдың ноябрь 13-те ажылдап эгелээн. Ооң баштайгы турбинязының күчүзү 2,5 муң квт турган. Ам Кызылдың электри станциязында электри болгаш чылыг энергиязын берип турар он ийи агрегат бар.

★ 1959 чылга чедир Тываның бүгү район төптеринге болгаш улуг-улуг суурларынга электри станцияларын тургускан. 1954 чылда бээлп кезээ станцияларның күчүзү 2580 квт четкен.

★ Чурттуң Сибирь девискээрииниң чангыс аай энергия системазының төгү Абаза — Ак-Довурак аразының улуг вольтулуг шугуму-биле бир-ле дугаарында 1970 чылда Тывага келген.

★ Кызылдың, Хову-Аксының, Ак-Довуракты электри станцияларының чангыс аай энергия системазынче 17—20 муң квт күчүлүг электри төгүн немей ажылдап киирип турар.

★ Амгы үеде республиканың электри хандырылгазының барын 85 хире хуузу чангыс аай энергия системазындан алдынып турар. Тожу, Мөңгүн-Тайга районнардан өске бүгү районнар төпчүткен электри хандырылгазынче шилчээн.

★ Республикада бир кижиге онааштыр электри энергиязының ажыглалы 1971 чылда 189 квт-шак турган болза, 1981 чылда 368 квт-шак четкен.

★ Көдээниң электри шугумнарының узуну 9 муң ажыг километр.

★ 800 ажыг фермалар, хову турлаглары, 760 малчын турлаглар электрижиттинген.

ХАРЫЫСАЛГА

Бригадирге сөс

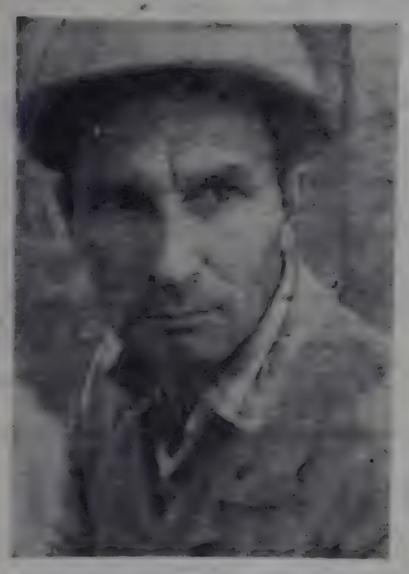

Кижилерни чылыг, чырык-биле хандырары дег чоргаарал болгаш өөрүшкү чок деп бодаар мен. Ынчангаш ажылымга, аңаа бүрүн хамаарылгалыг мергежилиге чоргаарланмас аргам чок. Олар Кызылдың электростанциязының сайыралы, ооң бүрүнгаар базымы-биле сырый холбаалыг. Ол дугайын тодаргай чугаалап көрейн.

Кандыг-даа будурулге тургустуунган үелиг, ажыглалга киргеи айлыг болганда чугаамны ооп эгелээйн. Кызылдың электростанциязы 1958 чылдың ноябрь айда ажыглалга киргеп. Мен ооп мурнунда аңаа төрелдешкек бичежек будурулгеге ажылдап турган болгаш станция ажыттынары билек аңаа котёл машинизи болуп, күш-ажылчы базымым эгеледим. Ийи котёл ажылдап турду. Күчү-күжү-даа шоолуг эвес: олар ийилээн бир шакта-ла 20-20 тонна бүс берип турган чүве. Ооң соонда станция чыл санында чаартынып, делгемчип келген. Ол бүгү-биле кады аңаа ажылдаар мижилер саны көвүдээн, кадрларның билиг-мергежили бедээн. Станцияның күчүзү чоорту улгаткан.

1960 чылда үшкү котёлду ажыглалга киирген соонда, станция бир шакта 60 тонна бүс бээр апарган. Аңаа бүдүүн дениже кылдыр мындыг чижектен киирейн. Кызыл хоорайга хөй каът чаа чуртталга бажыңнары, будурулгелер немежин, ажыглалга киирепге-ле, электростанция дораан эвес-даа болза, чоорту күчү-күш кирип, аңаа база-ла өскерилгелер болуп турган. Ооң дерилгелерии улам чаартынып, эргилери солуттунуп, хоорай чурттакчыларын чылыг-чырык-биле хандырары улам ажыкып орарын херек кырында көрүп турар бис. Оны олар ажылынга, амыдыралынга бүрүн ажыглап турар.

Алдан чылдар эгезинде улуг машинист апарыдым. Эдлчет бүрүүнге-ле 8 кижи ажылдап турган. Каш чыл эртикде, 1965—1968 чылдарда, дугаары 4, 5, 6 котёлдарны ажыглалга киирген. Бо хүннерде оларның саны 12 апарган. Ам 13-кү котёлдуң монтаж ажылдарын кылып турар.

Кызылдың электростанциязының коллективи Совет Тываның 40 чыл болур ооң төлептиг күш-ажыл-биле уткуп алыр дээш ажылдап турар. Бистиң бригаданың кежигүннери ол байырлалды чедиишкиннерниг демдеглээри-биле цехтер ортүзүнде калбарган социалистиг чарышта киржип, аңаа эки түнелдерни көргүскен. Бирги кварталды багай эвес доосказ, чарышка ийиги черни эзлээп. Амгы көргүзүглеривис күдулаваан. Ай санының бүдүрүлге планын күүседип келдивис. Дагзып каан ажылдың хемчээлин чогуур үезинде боттандырып, дерилгелер септээрии шынарлыг чоруудуп турар.

Кандыг-даа ажылдың түнелдиг, эки шынарлыг болуру ажылчын күштен улуу-биле хамаарыжыр. Моон бригадында беш кижи бар. Оларның амгы ажылын багай деп чугаалавас мен. Кижи бүрүзү хүлээнген даалгазын ак сеткилдиг күүседип, кызымак ажылдап турары-биле мактадыр. Бригадада сагыргачурум эки. Моон мурнунда-даа чылдарда, амгы хүннерде-даа чангыс коллективке кады ажылдап чораан эш-өөрүм аразында күш-ажылдың хоочуннары, будурулгенин мурнакчылары бар. Чижээ, улуг машинистер Г. Ф. Иванов, В. Г. Давыдов, каннакчы Ф. Д. Терентьев олар төрээн коллективиниң чоргаарланып кижилери болбушаан, авыяктарны ажылга өөредип, аңаа чаңчыктырып турарлар. Бодум хүүмда Мира Владимировна Саутинианың дугайында антыг чугаалаар күзелдиг мен. Ол бо будурулгеге келгеш, чээрби чыл ажыр ажылдаан. Авыяктарның дагдыныкчызы, беди мергежилдиг слесарь. Хоочун ажылчын ажылга беди харыысалгалыы, ону шынарлыг кылып келгенибиле өскелерден ылгалдыг. Мира Владимировна бо хүннерде станцияның мурнакчыларының одургүнден үнмээн.

Ажыл кижиин каастаар деп чугаалажып турары кончуг шын. Ону бодумнуң эртикен амыдыралымдан көрдүм. Иниттиниң ажылынга киирип чоруур үлүүм бедии-биле үнелеттингеп. «Күш-ажылчы эвес-маадырлыг чорук дээш» деп Ленинчи юбилей медальдары-биле шаннаттым. Ол ышкаш «Социалистиг чарыштың тиилекчизи» херек демдектерии чаалап алгылаан мен. Эртикен чылын Москвада Улус ажыл-агыйының чедиишкиннериниң делгелгезинге барып, ону көөр аас-кежиктиг болдум.

Электри станциязында ажыл бүрүзүле нарын, берге. Ынчангаш беди харыысалгалыг болуруи негээр. Ылангыя бистиң бригадавыс котёлдар септелгезинге брак кылбайн, харын ону чүгле эки шынарлыг чорударын чедип алган. Бригаданың кежигүннери Совет Тываның 40 чыл ооң төлептиг күш-ажылыбиле үткуп алырын кол соруглазы кылдыр көрүп турарлар.

В. АРЯМОВ.
Кызылдың электростанциязының слесарьлар бригадири, коммунистиг күш-ажылдың шалыпчызы.

ЫРАККЫ КОДАННАРДА

Бүдүрүкчү күштер хөгжүлдезиниң ажыг-даа адырга электроэнергия чокка болдунмас дээрии билдингир. Пролетариаттың баштынчызы В. И. Ленин коммунизм дээрге Совет эрге-чагыргага бүгү чурттуң электрижидилгезин каттыштырганы-дыр деп чугаалаан болгай. ГОЭЛРО планы чурттуң хөгжүлдезинге улуг рольду ойнаан. Бистиң республикада бо талазы-биле план база чедиишкиниг боттанып турар. Тывага көдээ ажыл-агыйны электрижидер соруглга-биле 1947 чылда «Тувинсельэлектро» ТМЭ-ни тургускан. Ол үеден эгелеп көдээ суурларга сайгылгааннар чыры чайнаг эгелээн.

Ынчан колхоз төптеринден аңгыда ыяш дилер, сут бээр болгаш өске-даа ажылдарны электрижиткен. Ынчангы дизельдиг, чылыг болгаш гидростанцияларның күчүзү чүгле 20—100 киловатт турган. Олар чүгле чырыдылгага колдуу ажыглаттынып турган. 1960 чылга чедир беш чүс километр узуун дүрттүг 4 муң квт күчүлүг электри дамчыдар шугумнар кылдынган.

Суурларыны электрижидерииге районнар аразының үжен муң вольтулуг электри дамчыдар шугумнарны кылып эгелээни улуг идиг болган. Ол үеден эгелеп көдээ ажыл-агыйны объектилерии күрүнениң энергия системазынче баштай Кызылдың төп электри станциязындан, 1971 чылдан эгелеп 220 киловольт күженишкинниг Красноярск крайның системазындан кошкан. Колхозтарны, совхозтарны электроэнергияпиле хандырары экижээн. Көдээ ажыл-агый механизастатынган болгаш электри тогун амыдырал хереглелдерииге ажыглап эгелээн.

1948 чылдан эгелеп эртикен чылга чедир көдээ суурларга тос муң ажыг километр шугумнарны, ол ышкаш муң квт күчүлүг 1500 ажыг трансформаторлар подстанцияларын тургускан азы 27 миллион рубль түнүүг тудуг-монтаж ажылдары кылдынган. Үжеи беш чыл дургүзүнда совхозтар болгаш ооң салбырлары дорлузу-биле электрижиттинген. Ииитизи-биле 760 малчын чыштагларже, 800 ажыг хову турлагларынче, - фермаларже болгаш өске-даа точкаларже чырыпы киирген.

Ол бирги беш чылда көдээии электрижидериниң планы улуг Мурнуку чылдардан кылыр ажылдарның хемчээли көвүдээн. 1979 чылдан 1983 чылга чедир бээлп 6,2 миллион рубльдиң тудуг-монтаж ажылдары кылдынган. ийи муң километр шугумнар шөйдүнген. 39 муң киловатт күчүлүг 443 трансформаторлар подстанцияларын тургускан. Бир эвес үжен беш чыл дургүзүнда чедп чүс көданнарны электрижидип турган болза, үш-дөрт чылда ийи чүс ажыг кыштагларны, ол хире будурулге объектилерии чырык-биле хандырган. Бо дээрге херии базымнар-дыр.

Келир ийи чылда кылыр ажылдарывыс база хөй. Амдаа муң ажыг малчын көданнарны электрижидер деп турар бис. Өвүр, Бай-Тайга, Мөңгүн-Тайга, Сүт-Хөл, Төжу районнарда электрижидилге ажылдарын калбарткан. Амгы үеде кыштаг, чазагларның дөртеи хүүзүнда сайгылгаан чырып турар. Бо беш чылда ону чеден хуу чедиреин көрдүнгеп.

Өвүрүнүн Торгалыгже шөйгеп сезеи километр шугумнуң ам ол бежи арткан. «Торгалыг» совхозтуң үзэрби көданнары чырыкты алыр. Ону ажыглап, торгалыгжылар телевизорну көрүп болур. Телефон харылзаазы база экижиир. Борта үш муң рубльдиң ажылдарын кылыр бис.

«Улуг Октябрь», «Кызыл тараачын», «Коммунизмиин херели» совхозтарда база ажылдар кылдынып турар. Үстүнде ажыл-агыйларның малчынары деп, даа кыпсын олурбастар. Талыгырда кыштаглар карангы имирде-даа чырып турар.

Эң кол объектилериистиң бирээзи — чартык миллион рубль өртектиг Хайыракандан Баян-Колга чедир шөйүлгеп суггарылга системазынга ажыглаар шугум болтур. Ону Совет Тываның 40 чыл ооңда доозар хүлээлгени алдывыс. Ол ышкаш тараалак райоп Тандының хову турлагларын электрижидери планнаттынган. Балгазында быжыглаттынган бригадалар күженишкинниг ажылдап турар.

Көдээнки электрижидер ажылды кончуг берге байдалдарда чорудуп турар бис. Чайның изнинде, кыштың соогунда даштыгаа ажылдаары белеи эвес. Хандырылга төвүнден объектилер ырак. Материалдар чедиргезинде бергедээшкиннер бар. Чүгле ажылды эки организастап, хандырыларны экижидип турган, салдынган беди сорулгаларны чедип ап болур. Чайгы үеде бистерге студент түдүт отрядтары үдүг дузаны чедирип турар.

Будурулге планын өвүрде быжыглаттынган Б. Юмбуунуң болгаш В. Чегызаковтуң, Балгазында В. Болгазинниң бригадалары доктаамал ажыр күүседип турарлар. Дөрт айларның планын Р. Неволин, И. Наеэжих, Б. Баранов чедиишкиниг боттандырганнар. Прорабтар В. Раевский биле А. Севеннің ажылы база макталдыг. Бо адаанывыс мурнакчылар «Совет Тываның 40 чылынга —шалыпчы 40 неделя» деп күш-ажылчы зэлчетте чангыс эвес удаа тиилекчи болуп келген. Объектилерии хүүсаа бетинде, эки шынарлыг кылдыр кылыры — бистиң кол соруглавыс.

А. ПЕРВУХИН,
«Сельэлектрострой» тудуг-монтаж эргелелиниң начальнигы.

Раиса Петровна Захарова — Тываның электри четкилеринде хоочун ажылчыннар ның бирээзи. Ол Кызылдың электри станциязында механика цегиниң мастери. Р. Захарова аныяктарның кижизидикчизи, бодунун дуржулгазын дамчыдып берип, ажылга, амыдыралга дадыктырып турар.

ЧУРУКТА: Р. Захарова комсомолчу токарьлар Владимир Чебодаев, Олег Маевский олар-биле.

Айтырыңар, харыылап бэрээли

УРУГЛАРГА ПОСОБИЕ ТЫПСЫРЫ

Үш уруумга 36 рубль түшүүр пособие ап турдум. Бо чылдың январьда пособие кылдыртырымга, урутларымның бирээзиниң назы-хары четкен дээш пособиениң хемчээлии 24 рубль түүнүүр кылдыр саная берди. Назы-хары четкен деп турар уруум бо чылдың сентябрь 7-де сес харлаар. Сентябрьда төрүттүүнген урутчуң пособиелии январьда-ла казып кааптар бе? Бир эвес ол дүрүмге дүүшпес болза, пособие албайн турган айлары дээш чедир төледиң ап болур бе?

База бир айтырыглыг мен. Төрүүлиниден үүү чок урутта пособиени каш харлыында тыпсырыл? Оларга, чижээ, орун хөлезинииге чигелде көрдүнгеп бе?

К. ШОМБУЛ.

Улуг-Хем район.

Тыва АССР-ниң Социал хандырылга министерствозунуң пенсия киллизиниң начальнига М. Д. ДАРЖАЙНЫҢ харыыларын парладывыс.

— Орулгалыг эвээш өг-бүлелериниң 8 хар четпээн урут бүрүзүнге 12 рубль түүнүүр пособиени 1974 чылдың ноябрьдан эгелеп тыпсып турар. Ук пособиеник бо чылдың январь 1-ге чедир, өг-бүледе иижи бүрүзүнге айда ортумак орулга 50 рубльден аппас турда тыпсып турган болза, 1984 чылдың январь 1-ден эгелеп— 75 рубльден аппас ортумак орулгалыг өг-бүлелерге тыпсыры эде көрдүнгеп.

Урутта пособиени оон сес харлаар айын төндүр төлээр ужурлуг. Силериниң үш урутларыларның үлүү бо чылдың сентябрь 7-де сес харлаар болза, пособиени үш урутта сентябрь 30-ге чедир алыр ужурлуг силер. Октябрь 1-ден эгелеп, ийи урутта төлээр.

Ийи дугаар айтырыга харыылап көрейн:

— Эмчиниң туска түүнелии ёзугаар 16 хар четпээн инвалид урутларга 20 рубль түүнүүр пособиени 1980 чылдың январь 1-ден эгелеп тыпсыры көрдүнгеп. Урут педиатр эмчиге шинчилге артып киргере, пособие тыпсып болур дутайында туска хевиринң шынчылгалын урутта тургузуп берген таварылгада, районнуң социал хандырылга киллизиниге дараазында документилерни дүжаар

Билдириишкин (туска хевириик, оиу райсобестен алыр).

Урутиуң төрүттүнениниң дутайында хереченилелдиң хоолгазы (райсобеске азы кедээ Советке шынзыттырып алыр).

Эмчиниң үндүрген түүнелии

16 хар четпээн урутта инвалид белүү тургуспас. Орук хөлезиниите чигелделиг төлевир чүгле ажылдавайн турар бирги, ийнги белуктүг инвалидтериите көрдүнген.

АЗЫРАДЫКЧЫЗЫН ЧИДИРГЕНДЕ

Чыраа-Бажы ортумак школазында 10 класста өөреним турар мен. Авам, ачам кайызы-даа чок, өскүс арткан мен Аваам чок болган соонда, 23 рубль хемчээлдиг пенсия ап турган бис. Ачам боду 86 рубль пенсиялыг турган. Ол эртхен чылын чок болган. Ачамның ап турганы пенсиязын кылдыртып ап болур мен бе? деп айтырыг тургузарымга, 18 хан чеде бергей-дир сен, ам хоржок дээр болду. 1986 чылдың июнь 6-да төрүттүүнен мен. Ол пенсияларны ам кылдыртып ап болур ярги мен бе?

Л. ООРЖАК.

— Аванар чок болган соонда, азырадыкчызын чидиргени дээш тывыскан пенсияны он сес харлаар айынарны төндүр төлээр ужурлуг. Бир эвес ол үеник иштинде курүнеиик долу хандырылгазыига турган болзунарза, пенсияны шуут төлевес. Дыштанылганарза төрелдеринерге турган үеии ол дутайын бадытаазын школаның бергенин шынзылга ёзугаар төлеп берип болур. Долу эвес хандырылгада инижиге пенсияны төлээр.

Назы четпээн уругларның ада-иези ийилээ чок таварылгада оларны ажаап-тежээрин хүлээнген түскай кижини төрелдериниеи күүсиом шиитпирии-биле томуйлаар болгаш. ол кижиниң адынга пенсияны тыпсыры болгаш төлээр дүрүмде көрдүнген.

Ачанар чок болган соонда аванар дээш ап турган пенсиянарның эде саналгазын билдириишкин киирген үеии барымдаалап кылыр. Бир эвес райсобеске ол дутайында билдириишкии болгаш еске-даа херек документилер бо хүнге чедир кииртинмээн болза, 18 харлаар хүнүнерге чедир киирип болур-дур силер. Бүдүн өскүс инижиге пенсияны ада-иезиниң айда ортумак шалыңнарын каткан түүиден санаар.

1983—1984 өөредилге чылында долу күүне хандырылгазынга өөренип турган дыштанылганы төрелдериие чурттап арттырген болза, интернатка ол үеде турбаан дутайында справкаиы райсобеске экелээр. Ынчан ол хонуктарның пенсиязын төлеп бээр ужурлуг.

ЭДЕ САНАДЫП АП БОЛУР

Сут-Хол районуң Суг-Аксы суурлуң чурттакчызы Ч. Д. Монгуштуң редакцияже бижээн чагаазында мындыг оңуруглар бар: «Ажыл стажым 24 чыл ажыг. Урутларым — 10. Пенсиямны 28 рубль хемчээлдиг кылдыр доктааткан. Күш-ажыл стажым ол хире чыл турда, пенсияның хемчээли чүге ээвээ болганын билип алыксаң турар мен. Анда төдаргай харыы бээрин «Шын» солуи редакциязындан диледим».

— Силерге колхоз пенсиязын тыңмаскан-дыр. Колхоз пенсиязын колхозка ажылдаан күш-ажыл стажың болгаш ажылдың сөөлгү 10 чылының (эгезинде, ортузунда, төнүзүнде) беш чылының айда ортумак шалыңын барымдаалап санаар. Пенсияның хемчээли уруглар санынган хамаарышпас. Хөй уруглуг иелер (бештеи өөрү уруглулар) кырааны дээш алыр пенсияже 50 харлыында он беш чыл күш-ажыл стажы-биле үнер.

Колхоз совхоз кылдыр эге тургустуиуп турда, силер ол-ла колхозуидан совхозка алды айдан үнээш эвес үеде ажылдаан болзуңарза, мичаи колхоз стажың күүне стажы кылдыр катай санаи болур. Ындыг таварылгада, колхозтуун күүне пенсиязы кылдыр тургустуруп ап болур. Күүне пенсиязының (кырааны дээш) кудуку хемчээли 50 рубльден эвээжевес.

Стажыңар 15 чыл четпес-даа болган дижик, долу эвес күш-ажыл стажы-биле күүне пенсиязы колхозтуундан өөрү хемчээлдиг болур болза, ажыктың шилип ап болур силер.

АРГА-ЫЯШТЫ КАМГАЛААР

Күрүлениң ынчүүр — арга-арыгны өстүрер, оиу камгалаар чорук социалистиг экономиканы хөгжүдеринге улуг үжүр-дүүлүг. Ногаан үүлүтер арыг агаарны үндүрүп турар. Ынчангаш ол кижилериниң чаагай чорууи ажыжиде-ринге, млаигыы халыкшылды быжыглаарынга дузалыг. Тудуг мяжын, одаар мяшты база арга-арыг биске берип турар. Бо үиелиг эртиневисти каиак огу дег камгалаары бистеи негеттиинга турар.

ССРЭ-ниң арга-арыг камгалалының дутайында Хоойлузуииа бойдус камгалалы кижи бүрүзүнүң ыдыктыг деп айыткан. Ында мяш белеткелии тускай чепшээрел ёзугаар чорудар деп бижээн. Тудуг мяжын одаалгага ажыглаваазын, мяш кескен черлерии арыглап-аштаарыи чугаалап турар.

Ыяш ажыл-агый черииин ажылдакчылары мяш фондузуп тускай бижиглаан каак черииден мяш кезии белеткээр. Ыяш фондузуп үлээриниң туруму кандыгыл?

Тыва АССР-ниң Министрлер Чөвүлели мяш кезер черлерии районнар ажыл-биле үлээзиниин соонда, райкүүспомнар албан-организацияларының чагыын ёзугаар тускай шиитпирии хүлээп ылыр. Ыяш алыр организациялардан аңгыда, райкүүсиомга база мяш фондузу турар. Оиу кедээ Советтерге үлээр болгаш районнуң девискээриие чыл иштинде туттуиар тудугларынга, одаар чүүле хереглээр.

Бир эвес чурттакчы чон тудда бижиң тудар мяш дилээ болза, ыяш ажыл-агый черии хөлээ Советтиң чөпшээрели ыяка бербес. Кедээ Совет чурттакчы чонну одаар чүүл-биле хандырары-биле, тускай үндүрүп берген черииден чылдыи-на мяшты кезип алыр. Ол иске черлерден азы ол черден иске организациялар мяш кесер.

Район Советиниң күүсекчи комитедп мяш фондузуп үлээриниң дутайында шиитпирии үндүрген соонда, неделя дургузунда албан организациялар орделерии алыр ужурлуг. Бир эвес ол хуусаала ордерии албас болза, ССРЭ-ниң арга-арыг Хоойлузуиуң 50 дугаар чүүле хереглээр.

Ыяш ажыл-агый черииин ажылдакчылары мяш фондузуп тускай бижиглаан каак черииден мяш кезии белеткээр. Ыяш фондузуп үлээриниң туруму кандыгыл?

Тыва АССР-ниң Министрлер Чөвүлели мяш кезер черлерии районнар ажыл-биле үлээзиниин соонда, райкүүспомнар албан-организацияларының чагыын ёзугаар тускай шиитпирии хүлээп ылыр. Ыяш алыр организациялардан аңгыда, райкүүсиомга база мяш фондузу турар. Оиу кедээ Советтерге үлээр болгаш районнуң девискээриие чыл иштинде туттуиар тудугларынга, одаар чүүле хереглээр.

Бир эвес чурттакчы чон тудда бижиң тудар мяш дилээ болза, мяш ажыл-агый черии хөлээ Советтиң чөпшээрели ыяка бербес. Кедээ Совет чурттакчы чонну одаар чүүл-биле хандырары-биле, тускай үндүрүп берген черииден чылдыи-на мяшты кезип алыр. Ол иске черлерден азы ол черден иске организациялар мяш кесер.

Район Советиниң күүсекчи комитедп мяш фондузуп үлээриниң дутайында шиитпирии үндүрген соонда, неделя дургузунда албан организациялар орделерии алыр ужурлуг. Бир эвес ол хуусаала ордерии албас болза, ССРЭ-ниң арга-арыг Хоойлузуиуң 50 дугаар чүүле хереглээр.

Сангхозтарының болгаш ажылчыиарның чылда алыр мяш фондузу дараазында чүүлдерден тургустунар. Түдүт мяжын белеткээриниң планын болгаш өскелээриниң планнарын ажылдарын, кедээ суурларга школа, ясли-зад, медпункт, клуб, библиотека одаар мяшты үндүрүп бээрии ажыл-агыйлар даргыт айга чедир шиитпирээии турар ужурлуг.

Ыяш кезериниң дүрүмнери кандыгыл? 16 сантиметрден чиге болгаш чаган мяшгарны сып, кезип болбас. Ыяш белеткей турар үеле кыммакчы ер, күш үүларын үреп болбас, иске-даа үрегдүшүнии болдурбас.

Ажыл-агыйлар, организациялар чыл саиында, жилиң айга чедир колор чылда хереглеттинер мяш фондузуиуң, дээрбээлиг санаи ыылгаш, мяш ажыла-агыйынга бирикмеи дилегии киирер. ССРЭ-ниң дээгарыг Хоойлузуиуң үлээлиниеринииң 26, 27 дугаар чүүдериии ёзугаар белеп чылда мяш мяштарыны белеткээр ужурлуг.

Эрээи районуиуң девискээринде түрүлээи черлерии мяш кезии түрген тоорту-чаалар бага бар. Мөгүлээлээ шиитпирии оглаш, хемчээи ам турар бис. Ыяштарга камгалалдыг черлериниң мяжын кезери шуут, дорургут.

Арга-ыяш — биисиг бойдустуң, оиу чөп ажыгтарыи, аиаа хумагалыг болуру чүгүлээ. Бойдустуң ыяштары — оиаа ыяка бүрүзүнүң хуралгазы бээр.

И. КАГАНОВИЧ.

Эрээи район.

ТАЙБЫҢ КОСМОС ДЭЭШ

Эш К. У. Черненконуң америк эртемденнериниң чагаазынга харыызын делегейниң хөй-ниитизии кандыг-даа боо-чепсекти, оон иштинде космос чепсээн эдерее бүдүреринге Совет Эвилелиниң шиитпирлии-биле удурүүнүн тодаргай хереченя кылдыр үнелеп көрүп турар. Даштыны чурттарының күрүлениң болгаш хөй-ниитиниң кескү ажылдакчылары, сураглыг эртемденнер, массалыг информация чепсектери космос делгеминге болгаш космостан черге удур күштү ажыглаарын хоруур дутайында дугурүүп алыр талазы-биле ССРЭ-ниң саналын бедии-биле үнелеп турар. Космосту аиаа чепсекти үндүрүп тургузарындан камгалаарынче угланган политика күрүнелериниң хоойлу-дурүмнериниң ыяап-ла күүсеидир норма-чижээ, делегейге ниитизи-биле хүлээп алдынар хүлээлге болган турар ужурлуун олар демдеглеп турар.

«К. У. Черненко космосна кандыг даа хевиринң чепсээн ажыглаарын хорууруиче ыыгыртыр — деп, **Эн-Би-Си** телекомпанияя дамчыткан. — Совет удурткучу америк администрациияны космосту агрессия болгаш дайын ыыгыр девискээр кылдыр хуулдарыи оралдажып турары дээш буруудаткан».

«Москва Каттышкан Штаттарны космосна боо-чепсекти тургузар талазы-биле планнарындан ойталаарынче кыйгырган — деп, **«Нью-Йорк таймс»** солуи бижээн. — Ракетага удур камгалал талазы-биле хуусаа чок совет-америк кереэ космоска ракетага удур камгалалдың калбак хемчээлдиг системаларын тургузарын хоруп турар. ССРЭ ол кереэниң чайгылыш чокка күүсеттинерии негеп турар».

Боо-чепсекти эдере бүдүрериң соксадырынче болган ядролуг дайыннның кыжаныышкыныи эвээжедиринче Совет Эвилелиниң чайгылыш чок, бижиг утланыышкынын америк эртемденнериниң чагаазынга К. У. Черненконуң харыызында илереткен деп, «Калифорниянның хераженнери тайбың дээш демиселдер» дээр массалыг хөй-ниитии организациязының удурткур черииің кежигүнү **Джудит Райт** чугаалаан.

Рейганның администрациязының ССРЭ-дан шериг талазы-биле артык күштүг болдурунче орукту ажыдар дээш оралдажыышкыны америк хөй-ниитиниң хаиы дуурааишкинии болдуруп турарын «1984 чылда тайбың дээш бадылаалынар» деп кампаниязың төлээлекчизи **Дэниел Джонсон** чугаалаан. Ак бажыңның кара сагыыштыг планнарын күүседир чорук боо-чепсекти эдере бүдүреринге улам-на күштелдиреринге делегейниң дүмбүүрүг чорууи болгаш дайын айылдың улгаттырарынга чедирер аиаар. Москвага хаиы-биле демделээни-биле алырга, космосту милитаризастаарын болдурбазының айтырыы — ниити киижи төрелгениниң айтырыы болуур.

Совет удурткучу Вашингтоннуң космос талазы-биле политиказын шүгүмчүлээш, космоска чепсек тургузарын хорууруиче шиңгээ кыйгырып турар — деп каан эрге-чагыргаларының ыыгыт үүгедиишкиниери АКШ-тың **«Асахи»** солуи америк эртемденнериниң чагаазынга К. У. Черненконуң харыызында илереткен деп, «Калифорниянның хераженнери тайбың дээш демиселдер» дээр массалыг хөй-ниитии организациязының удурткур черииің кежигүнү **Джудит Райт** чугаалаан.

Рейганның администрациязының ССРЭ-дан шериг талазы-биле артык күштүг болдурунче оруктү ажыдар дээш оралдажыышкыны америк хөй-ниитиниң хаиы дуурааишкинии болдуруп турарын «1984 чылда тайбың дээш бадылаалынар» деп кампаниязың төлээлекчизи **Дэниел Джонсон** чугаалаан. Ак бажыңның кара сагыыштыг планнарын күүседир чорук боо-чепсекти эдере бүдүреринге улам-на күштелдиреринге делегейниң дүмбүүрүг чорууи болгаш дайын айылдың улгаттырарынга чедирер аиаар. Москвага хаиы-биле демделээни-биле алырга, космосту милитаризастаарын болдурбазының айтырыы — ниити киижи төрелгениниң айтырыы болуур.

Совет удурткучу Вашингтоннуң космос талазы-биле политиказын шүгүмчүлээш, космоска чепсек тургузарын хорууруиче шиңгээ кыйгырып турар — деп каан эрге-чагыргаларының ыыгыт үүгедиишкиниери

Ленинградта артиллерияның, инженер шериглериниң болгаш харылза шериглериниң шериг-төөгү музейинде 82 миллиметр аастыг миномётту дайынчыларының мурнуку турушта турар бөлүк фотографиязы бар. Ол — дайын чылдарында бүтүү Ленинград фронтуунга алдаржаан Кочешковтарның өг-бүле расчёду — аваазы болгаш ооң ийи оолдары-дыр.

Дайын эгелээнде коммунист Мария Дмитриевна Кочешкова «Арсенал» заводка өрүмнекчилеп ажылдап тургаш, бодунуң улуг оглуун, үш акыларын болгаш ашаан фронтуже үдээн. Ол акыларының болгаш оглуунуң өлгениниң дугайында дыңнадыгны алгаш, бодунуң оолдары — 17 харлыг Дмитрий болгаш 14 харлыг Владимир-биле кады — дайынчыларның одурүүнга кирер деп шиитпирлеп алган. Баштай ол фронт госпиталының санинструкторунга ажылдаш, балыгланган кижилерин тулчуушкун шөлүндеп үндүрүп, оларны ажаап турган. Ооң соонда Мария Дмитриевнаның дилээн ёзугаар өг-бүлениң миномёт расчёдун тургускан. Оларны Карель мойналыынче чорудупкан.

Мойналыкка фашистерниң камгалалын буза шапканынга киришкени дээш Мария Дмитриевнага Кызыл Сылдыс орденин, оолдарынга — ефрейторлар шыгаакчы Дмитрийге болгаш октакчы Владимирге «Дайынчы ачы-хавыяа дээш» медальдарны тывыскан.

— Бичии-даа частырыг чокка, дайзынга сүртенчиг, аваа-ыяка доозары берге болгай. Өг «самдар» болганда, чаңгыс үттеп дамдылаваазы билдингир. Ийиги строфа (дөрт одуруг) чедимчелиг-даа бижиттинзе, эрттирип, төлептиг салгакчыларны Төрээн чүртту камгалаарынга белеткеп турганнар. Олар ам ийи-лээң курлавырда-даа болза, ажылдарын үргүлүлүлеп турар. Оларның аваазы — Мария Дмитриевна шагдала пенсияда-даа болза, мурнундагызы ышкаш эрес-нашпагай, ажыл-ишчи хевээр. Олар боттарының өг-бүле расчёду-биле кады чыглырынга, эрткен үени сактып, келир үе дугайында бүзел бодаарынга ынактар

— Чүгле дайын болбас болза-да, чүгле ол катап эгелевес болза, эки-дир — деп, Мария Дмитриевна чугаалаар.

ЧУРУКТА: (солагай талазындан оң талазынче) Д. В. Кочешков, М. Д. Кочешков, В. В. Кочешкова уруглары, урулгарының уруглары-биле нады.

И. КУРТОВТУН фотозу. СЭТА-ның фотохрониказы.

КАТАП-КАТАП ХЫНААР

Шүлүктер сайгарылгазы

«Шын» солуннуң чогаал паназы үргүлүг «үүжелиг» чыдар. Ында дамзыдаттынган чогаалдарның хөй кезии шүлүктер. Бистиң номчукчуларывыстың чечен чогаалга хандыкшылы хүн бүрү өзүп, а чамдыктарының чогаалдың шылгалдалыг оруунче кирип, боттарының билиг-мергежилин олче угландырып турарының тодаргай хереечизи моон көскү.

Бо сайгарылгавыска чамдык авторларның чедир кылдынмаан шүлүктериниң чамдыктарынга доктаап көрээлинер.

Тожунуң Адыр-Кежиг суурда чурттап турар Т. Кушкаштың «Чаашкыл» деп шүлүү.

«Чаашкыл келди..,
Самдар өөмге чаглактанмайн.
Дамды сыстып үнүп келзе,
Дазыл аяк дозуп каар мен».

Шүлүктүң ниити бижиттингени черле шору. Ынчалзажок «Самдар өөмге чаглактанмайн» дээрге хөлүн эртпээн хөөредипкен хире. Чүге дээрге.

«Самдар өгүү сөөртүп алгаш,
көшпес кылдыр
Сайгылгаанныг бажын-биле
моңге солаан» —

дижип ырлажып турар болгай бис. Бир-төө, «Самдар» өгүү чаашкын таваралп, оон дамдылай бээр болза, кандыг-даа ишкир дазыл аякка дозары берге болгай. Өг «самдар» болганда, чаңгыс үттеп дамдылавазы билдингир. Ийиги строфа (дөрт одуруг) чедимчелиг-даа бижиттинзе, үстүнде адаанывыс деннедге ооң шынарын кудуладып турар. Автор моону өөренип көөр боор.

Улуг-Хемниң Ак-Туругда В. Калзан:

«Амыдырал оруунувда чалыы бистя
Ава ишкаш эргеледип үдеп кааны
Чурумалы өскерилбес моңге бойдус
Чурттаалгавыс адырнын сылдыы бол» деп

«Часкы бодал» дээр шүлүүн ынчаар дооскан. Авторнуң бодалы-биле алырга, бойдустуң чурумалы моңгеде өскерилбес. Майда харыы ыылдыр Тываның үлүстүң чогаалчызы Степан Агбазанович Сарыг-оолдуң мындыг одуругларын сакты каапталыынар:

«Үе-шагның өргиадезин
Үрү-биле турар өвес,
Үнүш, бойдус өзүп, кадып,
Үргүлүү-ле солчур болгай».

Шынап-ла «үе-шагның өргиадезинин» аайы-биле бойдустуң чурумалы үргүлүү өскерлип турарын автор кайчаа эскербейн чоруур кижи боор? — дээн айтырыг дораан-на тургустунуп келир.

Бии-Хемниң Туран хоорайда Д. Дазар-оол — «Немешпиаан байлакшыдар», «Дус-Дагта чурттаан-на мен» деп шүлүктериниң автору. Бирги шүлүк тодаргай эвес үткалыг. Моңу бир ынзы өөренип көрзе күгүла. Чүл дээрге тыва дыл шаг-төөгүден бээр сайзыран келген, ону «ылдыр сапай неологизмнер байлакшыдар» дээн хөлүн эрттир кыдыра бодап адарган.

«Дус-ла-Дагта чурттаан-на мен,
Дузуп безин ишкеп-не мен.
Дус-Даг кызын көргеп-не мен,
Душтук кылып алган-на мен».

Тыва кожамык даяны-биле бижиттинген бо дөрт одуруг шүлүкчүгеш бодунуң туружунда дээрэн маргылдаа чок.

Чадаанадан В. Монгуш «Чадаанада хөлүг кыстар» деп шүлүүн чорутkан:

«Ары-Өвүр чурттуг оолак
аалын уттуп
Айда-чыда таалап кайган
турза суг — дээр.
Улуг-Хемден аалдап келген
кезек өрлер
Уяраштың уйгу-дыжын
чидиргей боор».

Барык-ла үжен ажыг одуруг үзүн шүлүкте, ында (Чадаанада) ында-бүрү мергежилдин кыстарын мактаза-даа, шүлүктүң бот шынары кудулап, чаа, чараш деңнелгелер чок болу бергени-биле утказы өрелгей апарган.

Ол-ла хоорайда М. Алдын-оол «Кара-Дагдан көрүп ор мен» деп шүлүүн мурнунда база редакциняже чорудуп турган. Моңа мурнунда бо-ла шүлүк сайгарылгага база «киржип» турган. А автор оон түңнел үндүрбейн, баштайгы бижээнинбиле катап-ла «аъткарып» турар.

Улуг-Хемде «Улуг-Хая» совхозта Н. Надаажаптың «Албазай-дыр» деп шүлүү.

Авторнуң шүлүүнүң эге одуругларын маңаа ынзырып көрээлинер:

«Овур-дөвүр сенде чедер.
Оол мен» ынак боор сен.
Хөнүүзүгү хөөрежинин
Көнүгүт ынак эштер боор бис».

Автор шүлүүн чоок ап-соруунге номчуп берген болза, редакцияга бо шүлүк келбес турган ийик.

Барыын-Хемчиктиң Ак-Довурак хоорайда К. Самбуу, ол-ла районнуң Кызыл-Мажалык суурда С. Күжүгет «Каткылыгга», «Парашютист кыс» деп шүлүктерин тус-тузунда бижээш, чорутkаннар. Ийи авторунуң кайызы-даа чаа тема шилип албаан. Бирээзи хойжу кысты, а өскези парашютист кысты мраэп каапнар. Шүлүктериниң утказы эрелгей, чүгле каракгарга көзүлген кыстарны «кыры-биле ырлажып» эрткилей берген.

Улуг-Хем районнуң Эрги Чаа-Холде С. Дутар-Сүүн «Тывам» деп эки бодаллар сиңииккен шүлүүн хөлүн эрттир шөйүкпен. Ук шүлүүн автор база катап хынамчалыг өөренип көөр ужурлуг.

Үстүнде чижектерге киргген шүлүктериниң кандыг чылдагааннар-биле солунга үнмейн баргының авторлар боттарында, өөмчүкчулар-да сайгарып көөр боор деп идегедивис.

Бо кыска сайгарылганы дамчыштыр, моңу номчаш, чамдык авторлар боттарының бижээн шүлүктерииче шүтүмчүлекчи өзү-биле катап-катап көөр боор дээрзинге идеген кааны.

М. ДОРЖУ.

ЧАРЛАЛДАР

Тыва АССР-ниң Культура министерствозунуң уран чүүлдер школа-интернадынга 1984—1985 өөредилге чылынга тыва национадлың уругларын хүлээп алырын чарлап турар.

Фортепиано, хылдыг хөгжүм салбырларынга (скрипка, виоленчель) 7 харлыг уругларны, улустуң болгаш үрер хөгжүмүнүң салбырынга (домра, баян, аккордеон, лимби, гобой, труба, кларнет) — ниити билиг школазының 3 классын дооскан уругларны хүлээп алыр.

Школага киреринниң музыкага мергежилин хынаар.

1984 чылдың май 25-тен 31-ге чедир 9-тан 14 шактарда ада-иелер-биле консультация кылыр.

Киреринниң конкурузу 1984 чылдың июнь 1-ден 6-га чедир Кызыл хоорайның Ленин кудумчузунуң 2 дутаар бажында уран чүүлдер училищезинге болур, өрээл № 20.

Кызылдың автоорук техникуму 1984 чылдың май 26-да культураның болгаш дыштанылганның Гастелло аттыг парыгыйга «Ажык өжүк хүнүң» эртөөрелик дыңнадын турар.

ПРОГРАММАДА:

13.00 шакта — техникумнуң сургуулдарының Совет Тывазының 40 чылынга тураскаатkан концерт.

15.00 шакта — техникумнуң спортчуларының Совет Тывазының 40 чылынга тураскаатkан спортчу-биле ужуражылыышкын.

Киирериниң негедедери

Сес чылдың ниити билиг школазын дооскан оолдарны техниктиг чогаадылгаларының делгелгези ажыттынар. Делгелге валынга.

19.00 шакта — паркның таңны шөлүнге «Мээң профессиям» деп кежээ. Техникумнуң тогжүмү ойнаар.

20.00 шакта — техникумнуң башкылары болгаш администрациязы-биле ужуражылышкын.

Нинтиниң чеменнелге черлериниң трезн практикадап өөрениp официантылларга үндезин национадлыг аныяк оолдар, кыстарын чыып турар. Өөредилге үезин ажыл стажынга кирер санаар. Айда төлевири 54 рубль. Өөренир хуусаазы 6 ай.

Кызыл хоорайда чурттап турар. 10 классты дооскан билгилиг болгаш 18 хар назы четкен кижилерни хүлээп алыр.

ДОСААФ-тың Кызылда техниктиг школазы секретарь-машинакчыларның, 1-ги, 2-ги болгаш 3-кү класстың чолаачыларының, соңуургакчы - чолаачыларның, мотоциклчилерниң курстарынга өөренирин күзээн кижилерни чалап турар.

ШКОЛАНЫҢ АДРЕЗИ: Кызыл хоорай. Интернациональная кудумчузунуң № 49 бажында, телефон № 2-25-28.

БАШКЫЛАР СЛЁДУ

Барыын-Хемчик районнуң школалар башкыларының слёду болуп өрткен. Слётка районнуң шупту школаларындан төлээлекчилер киришкен. Башкылар шаптараазынныг орук эртеринге, ориентированиеге болгаш өске-даа түүлдерге күжүра шенешкеннер.

Түңнелинде Аянгаты болгаш Барлык школаларының командаларының саны дең болган. Эң-не берге онаалга ориентированиеге Аянгаты школазының командазы бирги черже үне берген. Ийиги черни барлыкчылар алган. Аянгаты ортумак школазының командазының капитаны В. Г. Ивашенко, Барлыктың — А. С. Кан-оол оларның командалары шынарак белеткелдини көргүзүп, бот-бодунга төлептиг удурланыкчылар болуп, солун соонду көргускеннер. Үшкү черни Кызыл-Мажалыктың № 1 ортумак школазының командазы алган.

А. БЕГЗИН-ООЛ.

ӨӨРЕНИРИНЧЕ ЧАЛАП ТУР

КЫЗЫЛДЫҢ АВТОМОБИЛЬ-ОРУК ТЕХНИКУМУ 1984 чылда үндүскү болгаш бот-өөредилге салбырларга өөренир кижилерни чыып турар.

ХҮНДУСКҮ САЛБЫРНЫҢ БЕЛЕТКЭЭР СПЕЦИАЛИСТИ: автомобиль оруктарын тударлар болгаш ажыглаар техниктер Өөренир хуусаазы 8 класс дооскаңнарга 3 чыл 6 ай, 10 класс дооскаңнарга — 2 чыл 6 ай.

Орук машиналарын болгаш дериг-херекселдерин ажыглаар болгаш сеңтээр техниктер. Өөренир хуусаазы — 8 класс дооскаңнарга — 3 чыл 6 ай, 10 класс дооскаңнарга — 2 чыл 6 ай.

Үлетпүр болгаш хамааты тудуглар талазы-биле техниктер. Өөренир хуусаазы — 8 класс-ты дооскаңнарга—3 чыл 6 ай

БОТ-ӨӨРЕДИЛГЕ САЛБЫРЫНЫҢ БЕЛЕТКЭЭР СПЕЦИАЛИСТЕРИ. автомобиль оруктарын тудар болгаш ажыглаар талазы-биле техниктер. Өөренир хуусаазы—8 класс дооскаңнарга—4 чыл 6 ай, 10 классты дооскаңнарга—2 чыл 7 ай.

Орук машиналарын болгаш дериг-херекселдерин ажыглаар болгаш сеңтээр талазы-биле техниктер. Өөренир хуусаазы — 8 класс дооскаңнарга 4 чыл 6 ай, 10 класс дооскаңнарга—2 чыл 10 ай.

Автомобильдериниң техниктиг хандырылгазының болгаш сеңтээриниң талазы-биле техниктер. Өөренир хуусаазы 8 класс дооскаңнарга—4 чыл 9 ай, 10 класс дооскаңнарга—2 чыл 10 ай

Үлетпүр болгаш хамааты тудуглар талазы-биле техниктер. Өөренир хуусаазы 10 класс дооскаңнарга—2 чыл 10 ай.

Хүндүскү салбырларның сургуулдары автомобиль башкарарынга өөренир болгаш автомашиналар чолаачызының эргезин алыр. Оон ыңгыда олар орук машиналары башкарар эргени алыр болгаш бир ажылчын мергежилди оларга тыпсыр.

ХҮЛЭЭП АЛЫРЫНЫҢ ДУГАЙЫНДА ӨЛДИРИНИШКИННИ КИИРЕР ХУУСААЛАРЫ: хүндүскү салбырларга 1984 чылдың июнь 1-ден июль 30-га чедир (8 класс дооскаңнар), июнь 1-ден августуң 13-ке чедир (10 класс дооскаңнар);

бот-өөредилге салбырга—май 3-тен августуң 10-га чедир.

Киреринниң шылгалдалары чокка хүлээп алыр кижилер:

1. Ортумак школаны медальбиле дооскаңнар; долу эвес ортумак школаның тергиннерин, Хүндүлел бижиктер-биле шаңнаткаңнар, ол ышкаш ортумак ПТУ-ларны доозарда «кызыл» дипломнарны алганнар.

2. «Үлетпүр болгаш хамааты тудуг», «Автомобиль оруктарын тудар болгаш ажыглаарышкы», «Орук машиналарының болгаш дериг-херекселдериниң» салбырларынга биляниин дугайында документилерниде «эки» болгаш «тергиин эки» деп тектерлиг кижилер.

ООН ӨСКЕ КИЖИЛЕРНИҢ ДУЖААР ШЫЛГАЛДАЛАРЫ: 8 класс дооскаңнар —математиканга (аас-биле) болгаш орус дылга (биляниг-биле);

10 класс дооскаңнар — математиканга (аас-биле) болгаш орус дылга (чогаал азы дополчулал).

Хүлээп алышкын дугайында техникумнуң адынга билдириишкинге кожар документилер:

1. Биляниң дугайында хереечилел азы аттестат.
2. Эмчи шынарлыгазы (286-гы майбат).
3. 3х4 см. хемчээлдиг дөрт фото-чурук (бөрт чок).
4. Күш-ажылчы стажтыларның күш-ажыл дептеринден үзүк бижилге.
5. Тыртыгүгенниң дугайында хереечилел боду азы паспортту хүлээп алыр комиссияга көргүзер.

Хоорай чурттуг ввес сургуулдарны чагаржымды тутуткан общежитие-биле хандырар.

Өөредилге сентябрь 1-де эгелээр.

Бүгү айтырыгларны тодаразыр телефон №№ 2-27-80, 2-48-38.

Техникумнуң адрези: Кызыл хоорайның Кечил-оол кудумчузунуң № 415 бажың, чедер автобустары 6, 15 дугаар.

ХАМААТЫЛАРНЫҢ КИЧЭЭНГЕЙИНГЕ

Саян-Шушенскоени күрүнеиниң камгалалдыг чери аргыяштыг черлерге өртүүн үүгү болурунуң айылдыг үезиниң болгаш Енисей хемге база Саян-Шушенское суг хөөлбээнге эжиндиришкинниң эгелээнибиле холбаштыр камгалалдыг девискээрнин хайгааралын күштелдирер соругга-биле камгалалдыг черниң девискээринге болгаш суг хөөлбээнге камгалалдыг черниң директнязының бээри түүкай эртпирилге ыяш өске ёзулелерниң чорууруун **ШУУТ ХОРААНЫН** бүдүрүлге черлеринге, экспедициялырга, туристерге болгаш тус-тус хамаатылырга дыңнадып турар.

Камгалалдыг чер крайның мурнуу - чүгүнде, Енисейнин болгаш кылып турар Саян-Шушенское суг хөөлбээнниң солагай талазы эриинде, Голая хемниң аксындан өгелээш, Тыва АССР-ниң кызыгарынга чедир чаптылган. Енисейнин болгаш улгадып чыдар суг хөөлбээнин оң талазында комплекстиг камгалалдыг черниң директнязының бээри түүкай эртпирилге ыяш өске ёзулелерниң чорууруун **ШУУТ ХОРААНЫН** бүдүрүлге черлеринге, экспедициялырга, туристерге болгаш тус-тус хамаатылырга дыңнадып турар.

Камгалалдыг чер крайның мурнуу - чүгүнде, Енисейнин болгаш кылып турар Саян-Шушенское суг хөөлбээнниң солагай талазы эриинде, Голая хемниң аксындан өгелээш, Тыва АССР-ниң кызыгарынга чедир чаптылган. Енисейнин болгаш улгадып чыдар суг хөөлбээнин оң талазында комплекстиг камгалалдыг черниң директнязының бээри түүкай эртпирилге ыяш өске ёзулелерниң чорууруун **ШУУТ ХОРААНЫН** бүдүрүлге черлеринге, экспедициялырга, туристерге болгаш тус-тус хамаатылырга дыңнадып турар.

Камгалалдыг черниң

Бүгү чүрттарның пролетарийлери, каттыжыңар!

ШЫН

СЭКП Тыва обкомунуң, Тыва АССР-ниң Дээди Совединиң болгаш Министрлер Чөвүлелиниң органы

№ 121 (12511) | 1984 чылдың май 25, пятница | 1925 чылда үдезилеттингеи | Өртээ 3 мен.

УКРАИН ССР Луцкиниң автомобиль заводунуң кылыш үндүрүп турар «Волынянка» дээр чиик автомобили бедүүн оруктарга, кылыш харлыг, элезин-довуракпыг-даа черлерге торулбас ыңгарларлыг. Ону геолостар, газчылар, нефтичилер, энергетиктер чедиишкиннир ажыглап турар. Ол — колхозтарга, совхозтарга, мелиораторларга болгаш амыдырал хандырылга черлериниң ажыыдакчыларынга идепкейлиг транспорт.

Машинага түс килограмм чүктүг дөрт пассажир азы 400 килограмм чүктүг чолаачы-даа торуп болур. «Волынянка» улуг эвес кожуг тергеи-даа сөөртүп шыдаар. Чиик вездеход чүрттер ара-кызының делгелгелеринге той уза ыяктадып келгей.

ЧУРУКТА: машинаны энтерер кол шуштурулга шугуму.

В. БЕЛОВ биле А. ГОРДИЕВИЧИНИҢ фотозу.

СЭКП ТК-НЫҢ ПОЛИТБЮРОЗУНДА

СЭКП ТК-ның Политбюрозу дүнеглиг хуралыга магадыланмышаан ажыл-чем фондузун түргүзер сорулга-биле черлерин мелиоратарның хөгжүдериниң болгаш суттаттыг база кургаткан черлерин ажыглаарының ажыктыг бедидериниң программазының кол угланышкыннарын чугаалашкан, оны түүлүг деп көргеи.

Ол программаны ССРЭ-ниң чазаа, эвилел болгаш республикалар министерстволары база ведомстволары эртем албан черлериниң, кодээ болгаш суг ажыл-агыйының спецпланнеринің идепкейлиг киржилгеи-биле СЭКП ТК-ның Политбюрозунуң дазыскаанын ёзугаар ажыдаан кылып турар. Ында кукуруза тараазын, могаалларны, сояны, мал чеми болгаш еске-даа культураларны бүдүрери турушту болуру-биле чүрттүң кандаашкынныг зоназынга суттарылгалыг чер ажылын дыка хөгжүдериниң хемчегларниң колбак комплексизин көрүп турар. Совгу Кавказка, Украинаның мурнуу түңнүге, Чөвүлелиниң Молдавиязо, Поволжьеге алдан хей улуг-улуг суттарыга системаларын түдүн түргүзары көрдүнген. Ортаакы Азия республикаларынга, Казахстанга, Барыын Сибирьге болгаш Урал артынга, Закавказьеге, Россияның кара эвес хөрзүнүүт черлеринге, Белоруссияга болгаш Пынбалтикага суг ажыглагыйының тудугларын улам хөгжүүр.

Суттаттыг болгаш кургаткан черлерден бедик беримчеин алырынга, мелиорацияга эртем-техниктиг депшилгеин шапкылаарынга, бойдусту камгалаар талазы-биле ажылды чорударынга, улус ажыл-агыйының эрге-ажыктарын ёзугаар суг курлавырларын хувазарынга идепкейлиг хемчегларни онза ужур-дузалыг деп санап турар. Ол сорулга-биле эргежок чүтүгла капитал салымышкыннарын болгаш материал-техниктиг курлавырларны тускайлаварын, улус ажыл-агыйының жылыскылаарыны соңуургалыг бүгү чүрттер-биле кылырын СЭКП-ниң XXVI съезжизиниң санаалааны биллингир болгай. Ынчаар хемчегларни бүтүндүрээры бүгү-ниитиң тайбыңгыр үдезинеринги бижиттээрлигээ болтуу-биле дузалаан турар иймс.

Кореяда, Ыраккы Чөөн чүктө дүшкүүрүг чорукту чаңыралдыраачыл угланган КЎДР-ның тайбың инициативалары ёскө биллингир. Азияның болгаш Океания океанының күрүнелериниң аразында тарыызазаларга бот-боттарынче халдашпас болгаш күштүг ажылгавас дугайында конвенцияны чаңар дугайында Монгол Арат Республиканың саналын делегейниң хей-ниитизи чүүлдүүгүүшкүн-биле үткаан. Империализмниң болгаш гегемонизмниң Мурнуу Чөөн Азияга чимсенинин кичеенгеринге удур эрес-дидим-биле турушкуушаан, ол регионнуң күрүнелеринің аразынга бот-боттарын билчир чорукту база тавармалыг болдуруушкунну чечиир дээш, ону тайбыңнаар болгаш ыяшыг түрүштүг чорукту зонага болдурарынче ыяшгырып турар Вьетнамның, Лаостуң болгаш Камбучияның чогумчалыг туружун база тайбыңга ынак инициативаларын бүрүн чүүлдүгүүшкүн-биле деткип турар бис. Кана-даа каттышпас чүрттар ажыктыг болгаш чогумчалыг эвээш эвес идеяларны база кедүрүп турар.

Совет Эвилелиниң болгаш Кыдаттың аразынга харылзаалар шинээн, индыг фактор Азия дилке байдалдың хөгжүдезинге эң-не боттуг ужур-дузалыг болур деп бодап турар мен. Ол харылзааларны эдерп болгаш экижидерп дээш бистиң чүртүвүс чайгылыш чок туружун турар, мичилзээжок үшкү чүрттарның күсели-биле ону чедип алырын бодаавайн турар бис. Совет-кыдат харылзаалага дешпиңге, дайынны болдурбас дээш улустарның, демиселивге КҮР-ның киржири делегей херектерингe социализмниң ролюн бедидеринге, тайбың күштерининг туруштарын бижиглээринге идепкей бээр дээрзин чигзинишкин чок.

Азияның айтырыгларын кандыг-бир чаңгыс-ла конференцияның аъш дугуружулганың аргазы-биле кыска үеде шинтирлеп болур деп черле мынаар бодаавайн турар бис. Ынчалзажок ону шинтирлеп эгелээри черле чугула. Муң бээм орукту бирги базымдан эгелээр деп көрей үлегер сөсте чугаалап турар болгай.

Хүндүлүг эш Ким Ир Сен!

Хүндүлүг көрей өөнүктер! Совет киижилерниң бүгү бодалдары тайбың туружуушкунче угланган дээрзин бистиң чүртүвуска чоруп тудар делегей ареназынга бистиң ыял болгаш кужениишкиннерниг империализмниң кедертей айылдыг политиказының орукту дугларынче, боочеңекти эндере бүдүрерин соксадырынче, улустарга тайбың амыдыралды хандырарынче угланган. Шериг күүзүнүң талазы-биле артык күштүг болуруниче Совет Эвилели чүткүвейн турар. Ынчалзажок Совет Эвилели бодунуң кампаланыр аргалары кандыг-даа агрессиягa өйтур шавышкынны базынче эргежок чугула хемчөөлден эвээш апаарын кажан-даа болдурбес. Бистиң тоогулуг чаалап алышкынарывысты, бистиң күрүне эрге-ажыктарывысты, ол ышкаш бистиң дилеглелеривистиң эрге-ажыктарын болгаш айыыл чок чорууп кампаланып шыдаар бис. Бо талазы-биле кымга-даа чигзинишкин турбас ужурлуг.

Амгы үе нарын болгаш дүшүүрлүг. Ынчангаш тайбыңныг болгаш дешпилгениң бүгү күштери — социализм чүрттары, коммунистиг болгаш ажылчын партиялар, национал-хосталгалыг, империализмге удур шинчээшкиннер чаңгыс аай болгаш бир демниг хөделиргe кажангызындаа артык чугула.

Көрейниң Күш-ажылчы партиязының салгазы социалистиг тургузуушкунуң планнарын күүседиринге чаа-чаа улуг чедиишкиннерни көрей улустың сагыш-сеткилиниң ханызындан күзеп турар бис. Көрей улус тайбыңга ынак, демократтыг чаңгыс күрүне кылдыр каттышкан турарын күзеп турар бис.

Совет болгаш көрей улустарның, бистиң чүрттарывыстың партияларының болгаш чазактарының найыралын бага шаңа дилеглелеп-газын улам ыңай быжыглаары болгаш хөгжүдери дээш, чаа шинтилелдә тургузарынга, тайбыңны болгаш улустарның айыыл чок чорууп камгаларынга ССРЭ-ниң болгаш КЎДР-ның чаңгыс эки дээш!

Көрейниң Күш-ажылчы партиязының Төп Комитединиң Чиңгиие секретары, республиканың Президентизи эш Ким Ир Сенниң кадыкшылы болгаш чедиишкиннери дээш!

КЎДР-ның партия-күрүне делегациязының кежигүнериниң кадыкшылы дээш!

Мында келген бүгү эштериниң кадыкшылы дээш! дашкаңы кедүрерин саналдаарын чөпшээреп көрүнер.

Ооң дараазында Ким Ир Сен чүве чугаалаан.

Эш К. У. ЧЕРНЕНКОНУҢ чугаазы

Хүндүлүг эш Ким Ир Сен!

Хүндүлүг көрей аштар!

Эргим эштер!

Кремльдиң Улуг ордузунга силерге СЭКП Төп Комитединиң, ССРЭ-ниң Дээди Совединиң Президиумунуң болгаш Совет чазактың өөрүүзүнден байыр чедирерин чөпшээреп көрүнер.

Найыралдың төөгүлүг бижиг харылзаалары бистиң улустарывысты болгаш чүрттывысты хөлөөттүрүп турар. Ында кудагылыктыг удур өрес-дидим демиселивге байдалдарга чорудуп турган көрей партизаннарның маадырлыг чоруктарының дугайында совет киижилер сактып чоруур. Делегейниң ийиги дайынының аар-бергe чылдарында ында милитаристтиг удур кадыы тулчуп турган бис. Көрейниң хосталгазы болгаш хамаарышпас чоруу дээш тулчуушкуннарга муң-муң совет дайынчылар боттарының амытының бергеннер. Оларның дугайында трагедиялары бистиң чүрттарывыстың улустары ыдыктыы-биле кадагалап турар.

Америк империализминиң агрессиязынга удур ак-дуңма көрей улустуң демиселиниг кады туружун турсан бис, ол агрессияның үрегдекчи уржухтарын аайы-биле дузалаан бис. Бистиң чүрттарывыс сырый кады ажылдажылга-биле социалистиг ниитилелди тургускан болгаш тургузуп-даа турар.

Найырал, кады ажылдажылга болгаш бот-боттарынга дузалажылга дугайында керээге 23 чыл буруңгаар маңнаа, Москва Кремлиниг ат салган, ол керээ совет-көрей харылзааларының көгжүлдезинің идегелдиг үндезинин. Ыраккы Чөөн чүкке тайбыңныг болгаш ажыыл чок чоруктуң чугула фактору болган.

Көрейниң Күш-ажылчы партиязының, эш Ким Ир Сен баштаан ооң Төп Комитединиң удуртулгазы-биле Көрейниң ажылчы сонгнары социализм тургузуушкунунга улуг чедиишкиннерни чедип алган. Республика амгы үеде сайзырангай үлептүрлүг болгаш продуктулуг кодээ ажыл-агыйлыг. Чонуңуң культуразы болгаш чаагай чоруу өзүп турар. Көрей өөнүктерниң чедиишкиннерин совет киижилер сактып чоруур.

Совет-көрей харылзаалар социалистиг тургузуушкунуңуң чугула участоктарында чедиишкиниг хөгжүү турарын сеткил ханызыкшыны-биле демделеп болур. Экономиктиг харылзаалар улагадып турар. Культура, чаңгыс болгаш өөрүшкүлге талазы-биле харылзаалар база калбарып турар.

Бистиң кады ажылдажылгавыстың аргалары ам-даа бар дээрзи черле билдингир. Ол кады ажылдажылганы —чүгле чедиишкиннерге эвес, ёскө талазы-биле калбартып болур. Партия босгозунда күрүне ажылынга дүржүлгазын солчуруу, делегей ажыл-чорудулгазынга кады хөделири амгы үеде улам-на чугула болуп турар деп санап турар бис.

Ам болур чугаалажымышкынарын улуг ужур-дузалыг деп санап турар бис. Совет-көрей харылзааларын чаа чаңгыс ажыдеринге ол чугаалажымышкынарийң бараан болуру чигзинишкин чок. Марксизм-ленинизмниң, социалистиг интернационализмниң принциптеринге үнделилээш, бистиң кады дылыдаңмышкыларывыс биржидаарынга СЭКП Төп Комитединиң Совет чазак күжениишкиннерин моон соңгаарда-даа кылырын маңаа база катап онзалап демделээр бодаан ийиги мен.

Эштер! Шинтирлээр дээш көрей улустуң күженииишкиниг демисежин турары үндезинде инспонат айтырыгларны совет киижилер эки билип турар. Ол дээрге — америк империализминиң буруузу-биле чарылган чүртүн катап каттыштырарынга айтырыг-дыр.

Америк шеригдерни Мурнуу Көреяда үнүүрген совгуда тайбың арга-биле, демократтыг үндезинге Көрея катап каттышсын дээш Совет Эвилели чайгылыш чокка туружун турар. Бистиң бижиг, өскерлиш чок туружувус мындыг. Түр тайбыңчыдылга дугайында дуңгужулганы солуур тайбың черлеринге ат салырын, Соңгу болгаш Мурнуу Көреяның аразынга халдашпас дугайында декларацияны дүлээр алырын, чепсектиг күштерин дедүе кызырарын, Көрей чартык ортулукту ядролуг чепсек чок зона болдурарын айткан КҮДР-ның чугула инициативаларын деткип турар бис. Ук сананарны боттандырары — ол дээрге, Кореяда байдалды боттуу-биле өкижидеп, Соңгу болгаш Мурнуу Кореяның аразынга түнелдиг болур чугаалажымышкынарийң идегелдиг үндезинин. Ыраккы Чөөн чүкке тайбыңныг болгаш ажыыл чок чоруктуң чугула фактору болган.

Көрейниң нарын айтырыын чөптүг шинтирлээриниң оруунга шаптыктыг мооңдактарны империализмниң болгаш реакциянның күштери тургузуп турар. Ол дээрге — АКШ-тың чепсектиг күштериниң болуу-түүн Кореяның мурнуу чүгүлде күштелгени, Мурнуу Кореяның болгаш Японияның шериг каттыжымышкыннарын кииришкиннери-дир. Совет Эвилелиниң кызыгаарларының чоогунда дайынзырак дүшкүүрлүг чоруктуң ол дирe айыылдыг одаа бистиң шыңгыы дуңгүредип турарын чугаалаар ужурлуг мен.

Империалистерге Хэлм дээ — ол дээрге, социалистиг чүрттарга удур оларның демиселивге-дүр. Каттышкан Штаттар шериг баазаларының болгаш тепкиниг пунктуларның ылаңгыя-биле бага-чаа чүүл фронтуну-дур. Каттышкан Штаттар шериг баазаларының болгаш тепкиниг пунктуларның ылаңгыя-биле бага-чаа чүүл фронтуну-дур. Ядролуг ракеталар, самолеттар, ядролуг снарядтар, авиабомбалар, ядролуг миналар, ядролуг торпедалар, ядролуг артиллериялыг снарядтар, ядролуг ракеталар, ядролуг самолеттар, ядролу

Партийжи амыдырал

КОНТРОЛЬДУ ДЭЭШТИГ БОЛДУРАР ДЭЭШ

Партиянын XIX область конференциязынын шиитпирлерине дүүштүр совхозтарга малдың баш санын өстүрер, чер ажылының зона системазын болгаш кедээ ажыл-агый культураларын тарып, өстүрериниң хөрүүн-камгалал технологиязын непередир талазы-биле хемчеглерни чогуур дениелге ап чорудары, партия организацияларының идеологтуг ажылында четпестерни чайладыры — амгы үеде биелэп районнуң партия организацияларының кичээнгейиниң төвүнде турар.

Бо болгаш өскелээ чугула ажылдың байдалын партия хүралдарынга көрүп, чогуур хемчеглерни ап келгеш Ол бүгү ажылдар партия ажылының стиль болгаш методун сайыранганындан ыдыктыг үелерге үелээн. Бо ажылдың бир эң чугула талазы — хүлээп алган шиитпирлер күүселдезин контрольдаары болгаш хынаары. Негелде, контроль шыңгыы болган түдүм партия организацияларының дайынчы арга-шинзээн, коммунистериниң, кадрларның харыысалгазы бедип.

Райком болгаш партия организацияларының хүлээп алган шиитпирлер күүселдезин хүралдарга чугаалажып турао. Ылаңгыя «Чыраа-Бажы» СЭКП-ниң XXII съездиниң аттыг совхозтарның парткомнарының, район эмнелгезинде, Чадаананың хөмүр-даш разрезинде партия организацияларының үстүкү органнарының болгаш боттарының хүлээп алган шиитпирлериниң күүселдезин контрольдаарынче болгаш хынаар талазы-биле ажылды эки тургускан. Олар отчёт-сонгуулдалыг хүралдар үеэнде коммунистериниң киирген шүгүмчүлелдиг болгаш ягелекчи саналдарын үүдээ ап, четпестерни чайладырынче үгданган хемчегленнің планын тургузуп турар.

Чижээ, Чадаананың хөмүр-даш разрезинде партия организациязының Совет Тыва, ның 40 чылынга уткуштур чарыштыг коллективте организастаанын, оны түнелеп, тинлекчилерни шаңнап-макдап турарын, хүлээлгелер күүселдезин, партия организациязының болгаш коллективиниң янгы хүралдарынга доктаамал чугаалажып, тодаргай шиитпирлерни хүлээп ап, четпестерни эдер, күүселдени хынаар талазы-биле ажылды чорудуп турарын дээштиг.

Оон түнелинде разрезте күш-ажылдың сагылга-чурумуу экижээн, күш-ажылдың будурукчулуу бедээн. Коллектив бо чылдың бирги кварталында хөмүр-даш карар планның ажыр күүседип, күш-ажылдың будурукчулуун элээп бедиткен. Бирги квартал түнели-биле партия райкомунун, райкүүскомунун ВЛКСМ райкомунун шилчинир Кызыл тугун ол коллектив алган.

Күүселдени контрольдаарынче болгаш хынап көөрүнче коммунистерни калбаа-биле киириштирериҢге администрацияның ажыл-чорудулгазын контрольдаар комиссиязының ажылы идиглин берип турар. Районда оларның саны чээрби ажыл трольдаар болгаш хынаар талазы-биле ажылды эки тургускан. Олар отчёт-сонгуулдалыг хүралдар үеэнде коммунистериниң киирген шүгүмчүлелдиг болгаш ягелекчи саналдарын үүдээ ап, четпестерни чайладырынче үгданган хемчегленнің планын тургузуп турар.

Совхозтарның партия организацияларында тургуступ-ган комиссиялар шупту ажыл үланын ёзугаар ажылдап турар. Парткомнарның, партбюроларның хүралдарынга бо комиссияларның отчёдун ой-ойдел дыннаарын түрүмчүткен. СЭКП-ниң XXII съездиниң аттыг совхозтуң парткому (секретары Ө. А. Сат) администрацияның ажылын хынаар комиссиязының кежигүннери М. Данзы-Белектиң «Машина-техниканың ажыглалын экижидер талазы-биле инженер-техниктиг ажылдакчыларның ажылы», Р. Донгактың «Мал бажын өстүрер талазы-биле администрацияның ажылы» деп информацияларын дыннаан.

Ол ышкаш «Чыраа-Бажы» совхозта ажыл шагының чеп ажыглалын контрольдаар комиссияны тургускан. Комиссия план ёзугаар рейдилерни чорудуп, совхозта күш-ажылдың сагылга-чүрүмүнүң байдалын доктаамал хайгааралга алган.

Администрацияның ажыл-чорудулгазын контрольдаар комиссияларның дузазы-биле партия организациялары ниитилел будурулгазын хогжүдеринге салдар чедирип, коммунистери партийжи контрольдуң ажылынга хаара түдүп, четпестерге эйтеш чок чорукка оларны кижинмидий турар.

Ынчалза-даа күүселдени контрольдаар болгаш хынаар талазы-биле ажылда шиитпирлезе чогуур айтырыглар бар. Хүлээп алган шиитпирлериниң дээштир болуру оны хынамчалыг белеткээринден база оон күүселдезин эки организастаарынан кол хамаарыжыр. Партия хүралдарынга хүнүн чугула айтырыглардың чугаалажып тура, оны хандыр сайгарып, анализтевейн баргылаар. Чамдык партия организацияларының секретарлары айтырыглар белеткээрде оны эреңгейлеп, четпестерниң чылдагааның анализтевейн турар.

Ынчангаш партия хүралдарынга айтырыг белеткээрде оны эки сайгарып бидир специалист коммунистерден тускай комиссияны тургускаш, киириштирер болза эки. Олар белеткээн айтырыг талазы-биле шиитпирниң телевилезин тодаргай тургузуп, ажыттыг арга-сүмени-даа киирерлер.

Хүлээп алган шиитпир күүселдезин шынгыы контрольдавас, хөй саалын долдурарынга өйлежип, ажыл-агыйжы эвес чоруктарны болдурган партия организациялары бистер бар. «Хендергей», «Искра» совхозтарда парткомнарны, районнуң харыслаа белдиринде, амыдырал хандырылга будурулгетге эргелиниде, ыяш ажыл-агыйында, АТБ-де, № 3 болгаш № 463 КМК-ларда партия эге организацияларын маңаа айтып болуп Олар боттарының болгаш партияның үстүкү органнарының шиитпирлериниң күүселдезиш багай боттандырып турарын анализ көргүскен. Бо эге организацияларда херек эмгелелиниң дугайында саамырының негелделерине четпейн турар.

Чижээ, «Искра» совхозтуң парткомунда (секретары Э. Куулар) келген, үнген бижиктер демдеглээр дептер безин чок болган. Парткомнуң хүралдарының протоколун ой-шаанда дужаавас чоруктар бар. Иштинки ажылдар мындыг четпестер турда. хүлээп алган шиитпирлериниң контролун канчап боттандырарыл?

Үстүнде шүгүмчүлээнивис партия организацияларында партияның үстүкү органнарының директиваларын, боттарының хүлээп алган шиитпирлерин демдеглээр тускай контроль карточкалары чок болган. Ынчангаш мындыг четпестерден түнел үндүрүп, күүсетсе чогуур шиитпирлериниң картотеказын тургузуп алыры, оны доктаамал контрольдаары чугула.

Ол ышкаш чамдык партия организацияларында администрацияның ажыл-чорудулгазын хынаар комиссияларның ажылында четпестер барын чугаалаза

Партия райкому парткомнарга, эге организацияларга удуртулганы боттандырбышаан, олар контрольдуң янзы-бүрү хевирлерин башкарып, шын удуртуп, хөй-ниитя организациялары-биле бир демниг ажылдаап, күүселденің хыналдазынче коммунистерин, активти хөйүбиле киириштирерин чедип алыр сорулганы салып турар.

Ш. МОНГУШ,
СЭКП Чөөн-Хемчик район-комунун инструктору.

БЕШ ЧЫЛДЫҢ КИЖИЛЕРИ

Хову-Аксының хемдырал хандырылга комбинадының даараныгга негинің коллективи социалистиг чарыштың мурнуу одуруумда чоруп турар. Г. Г. Кушнировага удурткан бригаданың даараныкчызы Любовь Николаевна Кравченко эде кылыышкыннар чокка ажылдап турар. Шевер даараныкчы чагыкчыларның хүндүткелин чаалап апкан. Ол майның баштайгы неделаларының планын чеднишкинниг боттандырган.

ЧУРУКТА: даараныкчы Л. Н. Кравченко.

Тока аттыг совхозтуң малчыны Бичe-ыыс Таңмаевна Моңгуш мал ажылынга хөй чылдарда үре-түнелдиг ажылдап келген. Ол—Октябрь Революциязы орденниң эдилекчизин. Аныяктарның дагдыныкчызы партийжи даалгазын ол ак сеткилдин-биле күүседип келген

ЧУРУКТА: күш-ажылдың хоочуну Б. К. Моңгуш.

А. ЗАЙЦЕВТИҢ фотолары.

БИР БРИГАДАНЫҢ ИШЧИЛЕРИ

Донгак Балдаевич 15 чыл дургузунда балды, хирээ түдүп алгаш, түдүг кылып ажылдап келген. Хоочун түдүгчү ынча хөй чылдар иштинде ажылга дадыгып, чээрби ажыг аныяк оолдарны түдүгжүнүң берге, нарын ажылынга өөреткен.

Мугур-Аксынга ' септелгетүдүг участогу тургустунары билек-ле, Донгак Балдаевич өрген түрбаан черге чараш бажыннарлыг микрорайонну өске бригадаларның түдүгжулары-биле кады түдүп тургускан.

Донгак Балдаевич хары улгады берзе-даа, адак-бышкаа чиик ажылга шалыпкын, түттүнгүүдеп аныяктардан артык, моге-шыырааам-даа хевээр.

Кажан оон бригадазы чүрттелге бажыны түда бергенде, Донгак Балдаевичиниң олут орбастаары дам баар. Ол-бо кылаштап, аныяктарның ажылдап түрарын хайгаарап, оларга арга-сүмеэин кадып, бир эвес кандыгбир кижи ажылды шаласоора кыла бергенин эскергенде аптиг-ээлдээ-биле тайылбырлап чугаалап бербишаан, харын-даа анаа дузалажып, частырыгны эде каапкаар чанчылдыг.

Мутур-Аксының септелгетүдүг участогунуң коммунистери Донгак Балдаевич Чүлдүмүну 1976 чылда ленинчи Комсомустиг партиянын кежигүнүне хүлээп алган. Ол атты бедин-биле үнелеп, ажылга харыысалгазын улам бедидип, бажыңнарны эки шынарлыг кылыр дээш депшиңгелиг аргаларны ажыгдап, чогаадыкчы бүзүбиле ажылдап турар апаргап. Оон үдурткан бригадазының бүрүзүү-биле план күүсетпээн, түдүгнү шынар чок кылган деп чемелээшкиннер болуп көрбээн. Түдүг материалдары барда оон бригадазы ай, квартал планын 110—120 хүүдан күдүлатпайн турар.

Ажылга кызымак коммунист хөй-ниитиниң ажылынга идепкейлиг. Ол септелгетүдүг участогунда үдүскү контроль болүүнүң даргазы хүлээлгезин эки күүседип келген. Бригадаларда күш-ажылды организастаарынга болгаш сагылга-чурумга хамаарыштыр хыналда рейдилерни кылып турар.

Чүлдүмүну ' даргалааны бригада чөвүлелиниң ажылы дээштир болгаш үре-түнелдиг. Чылдагаан чокка ажыл шагы үүгүп, хөй-ниитиниң корум-чурумун үреэп кижилерни анаа эрттирбейн, чөвүлелдиң база бригада кежигүнеринің хураалынга шыңгыы чугаалажып, дээштир ажылдарны чорудуп келген. Ынчангаш күш-ажылдың сагылга-чурумун үреэр чоруктар колдүүнда чок болуу берген. Чөвүлелдиң кежигүннерин Күдүс Хертек, Байлак Донгак бригада чөвүлелиниң ажылынга идепкейлиг киржип, айтырыглар шиитпирлээринге принципиалдыг чоруун көргүзүп турар.

Бригада, түдүг материалдарын камнап, маңзалар артынчыларын кладовка' херимин кылырынга ажыглап турар. Ол ышкаш брустардан кескиндилер үне бээр. Ону дранк кылдыр долдиргеш, штукатура кагарынга ажыглап келген. Түдүг материалдарының артынчыларын хүүзүнде ажыглаар чоруктарны болдурбастаан.

Бригада кежигүннери Хүнан-Кара Салчак, Нина Делгер-оол ажылда четпестерни эдеринге негелделиг чоруун көргүзүп, эки ажылдап келгеннер. Нина Иргитовна — шеверлекчилер бригадиры, район Совединиң депутады. Ол бодунун хүлээлгезин кызымак күүседип, шеверлел ажылында эш-оорун багай эвес удуртуп турар.

Септелге-түдүг участогунуң бригадазының чедишкинниг ажыл-херээн районнуң Культура бажыңының бот-тывынгыр артистери боттарының концерт программазынга шүүдүктеп, ырлай бээрин бо-ла дыннап болур. Кедээ түдүгжуларга ол база бедик үнелел дээрзин айытса эки.

Донгак Балдаевичиниң бригадазынга бүзүрел улуг. Оон эрес-кежээ, үран-шеверлүдүгжулары бо хүннерде Кызылда культураның болгаш дыштанылганың Гастелло аттыг парыгының административтиг бажыңының түдүүн кылып турар.

«Тыва сеглелге түдүг» трестиң Мугур-Аксыда участогунда Чүлдүмүнүң бригадазы апрель айның планын ажыр күүседип келген.

К. ХЕРТЕК.

Парторганизацияларда

ШЕНЕЛДЕНИҢ КҮЖҮ-БИЛЕ

Томскиниң электролампалар заводунуң коммунистериниң инициативазы ол бүдүрүлгениң кол «аарыы» — керээде айыттыган хүлээлгезин доктаамал күүсетпес чоруктан чайлаарынга дузалаан. Улут хемчээлдиг экономиктиг шенелде кылын турар бо коллектив, партия комитединиң дузазы-биле. Томскиге бүдүрген приборларбиле мүң-мүң чагыкчыларны хандырып турар.

— Мооң мурнунда турганынга деңнээрге, ажылды үекеш, ону чедир кылбааны дээш кижи бүрүзүнүң шыңгыы негелдени тургусканындан шенелдениң эгезинде чедишкини чедип алдынган — деп, заводтуң партком секретары С. Зиновьева чугаалады. — Бистиң партийжи туружувус оон адгы турбас үжүрлүг дээрзин СЭКП ТК-ниң апрель (1984 ч.) Пленумунга чугаазынга эш К. У. Черненко демдеглээн болгай

Бүдүрүлгениң ажыл чорудулгазын бүгү талазлыг анализтээри, ону хамыладыры-биле негелделиг чорук холбашкан. Шенелдениң кол көргүзүү — керээде аныттыган планның күүсеттиперин контрольдаар талазы-биле комиссияны парткомда тургускан. Ол комиссия ажылдың алыс түнелин хандырар сорулгалыг Планнарның күүсеттинмейн турганының чылдагааннарын тывары шоолутла берге эвес болган. Кол-ла чылдагааны — оон-биле эптежин турганында болган. Кол бүдүрүлге транспорт негинің, хандырылга болгаш сайгарылга киидистериниң, үлетпүр складының араазында харжылаазының аанлашпайн турарын айдан айже көргүзүп турган, белен продукцияны чүдүрүп чорударының планиары доктаамал үстүп турган. Чижээлээрге, чүртүүн янзы-бүрү областарында шахтерларның, механизаторларның, станок түдүкчуларының маңаа турары кылып бүдүртүнген 200 мүң электролампалар март айда чүдүртүнмейн, складтарда дола берген чыткылаан.

Продукцияны чагыкчыларже чүдүрүп чорудуп турарында четпестерниң дугайында айтырыгны парткомнуң ээлчег чок хүралында комиссиязының негелдезини ёзугаар чугодаажып көрген. Ол талазы-биле бүрүүлүг удуртукчуларны шыңгыы сагындырбышаан, лампаларны чагыкчыларже чүдүрүп чорударын белеткээр талазы-биле ниити заводтуң комплекстиг бригадазын тургузарын администрацияга партком сүмелээн. Ол ажылды тускай харыысалгаш завод директорунуң оралакчызы А. Тохтинга даскан. Кварталдың төнчүзүнде ол бүгү ажыл шуудаан болган.

Эш К. У. Черненко Москваның «Кадыыр болгаш Маска» заводунуң ажылчыннары-биле ужуражып турган. социалистиг тургуузукшуннуң кол айтырыгларының бирээзи болза, ажылды бригада аргазы-биле организастаары болур дээрзин чугаалаан. Ол арга болза ажылчының, коллективтиң болгаш ниитилелдин ажыл-херектерин каттыштырарынга аажок дузалаар. Күш-ажылдың деңнелгелиг аргаларын пропагандалоары, оон өске аргалардан артык ылгалдызын танылбырлаары — партийжи болгаш экономиктиг өөредилгениң кол угланышкыннарының бирээзи апарган. Ылаңгыя В Столяр. чуктуң удуртканы эштекчилер бригадазының арга-дүрүлгазын тайылбырлаарынче болгаш оон дүрүлгазын нептередиринче кол кичээнгейни партком угландырып келген. Ол бригада ийи ээлчегден тургустунган болгаш ээлчеглер солчуп турар аразында станоктарның анаа тураар чорууп болдурбаан.

Ажыл-ишти чаа арга-биле чорукканының түнелинде, күш-ажылчы коллективтиң чогаадыкчы инициативазы улам чедурүлген.

А. РУССКИЙ,
СЭТА-ның корр

ХАТ ЭНЕРГИЯЗЫН КИЖИГЕ БАРААН БОЛДУРАР

МОСКВА. С. Я. Жук аттыг «Гидропроект» институтта хат-биле ажылдаар улут күштүг электри станциязын тургузар талазы-биле шинчилел ажылдарын кылып турар. Ындыг станцияларның хевирлериниң бирээзиниң моделин Москва чоогунда хаттың чайгаар салгынына ажылдадым, шенеп турар. Оон өске ындыг станцияларны лабораторияларда өөренип көрүп турар.

Эртемденнер 10—20 мегаватт чедир улуг күштүг станцияларның хевирлерия база тургускан. Шинчилел ажылдарының удуртукчузу, техниктиг эртемнер доктору, профессор В. М. Лятхериң бодан турары-биле алырга, келир үеде чер кырының чаа хевирлиг электри станциялары элээн каш түс мегаваттың чиик өртектиг энергизын берип болур.

ЧУРУКТА: институттуң шенелде шөлүнде хат-биле ажылдаар чаа электри станциязын шенеп көрүп турары. В. СОЗИНОВ-биле А. ШОГИННИҢ фотозу.
СЭТА-ның фотохрониказы

МУРНАКЧЫЛАРНЫ ШАҢНААН

Мал бажын менди камгалап алыр, мал ажылының продукциязын бүдүреринге көөрүдеири дээш «Чыраа-Бажы» совхозтуң малчыннар аразында сотиалистиг чарыштың түнелин үндүрген.

Эки көргүзүглерни чедип ап, чарышка тиилекчи болганнарны шаңнапмактаан. Чылгычы Семис-оол Моңгуш, сааичы Ханды-Кара Куулар, хойжулар Лама-Сүүрүн Куулар, ... Зоя Дары-Сүүрүн оларга чемпионнуң кожаа-

ларын болгаш акша шаңналын тывыскан. 6 мурнакчыны Ленинград хоорайже баар туристчи путёвкалар-биле шаңнаан. Совхозтуң Шын-Бажы сут-бараан фермазының коллективинге акша шаңналын тывыскан.

Э. КУУЛАР.

ЫЯШ ОЛУРТУЛГАЗЫ

Улут-Хем ыяш ажыдагайының Ак-Турут салбыры часкы ыяш тарын олуртулгазын 83 гектар ажыг черде организастыг дооскан.

Тудуг ыяжы неэип, белеткээн черлерни аштап, арыглаарын болгаш анаа аргарыгны катап тарып өстүрер ажылды ыяш ажыл-агыйының Ак-Турут салбырында багай эвес чорудуп турар.

Ыяш тарын олуртуруун хөл-биле 20 кижи чорудуп турган. Ол ажылдарга лесничестер Макар Бүүрү-оол, Юрий Кыргыс база ажылчыннар Владимир Конгарак, Мария Ортунай, Шагдыр Комбу, Михаил Бүүрү-оол болгаш оон-даа өскелер эки киришкеннер.

К. КОМБУ.

УЛААТАЙЫНЫҢ МАЛЧЫННАРЫНДА

Өвүр районда «Коммунизмче орук» совхозтуң Улаатай хойжу бригадазы — районда эки көргүзүглүг бригадаларның бирээзи. Улаатайның малчыннары Совет Тыванның 40 чылын төлептиг уткуур дээш кыштаглаашкынны организастыг арттырып, 100 хойдан 90 хураганны, а улут хой бажын 98,1 хүү камгалап алыр социалистиг хүлээлгелерни алганнар.

Хойжу бригадада 17 кодан бар, төрүүр хой 14 кодандa, оларның үш кодазында бир дугаар төрүп турар тогду хойлар. Төрүүр хой бо чылдың январь айдан эгелеп оолдап эгелээн болгаш хураганнар менди камгалап алдынган. Малчыннарның алган бедиткен социалистиг хүлээлгелери, оларның аалаан сөөг ажылхерээ-биле карышпайн турар. Совхозтуң дирекциязы, партия комитеди, Солчуг кедээ Советиниң профсоюзтың комитеди малчын кодан бүрүүнүң совхозтуң мал ажылагыйының тускай эртемнигтерии, бухгалтерия аппарадының ажылдакчыларын, МТМ болгаш автогаражтың инженер-техниктиг ажылдакчыларын, доктаамал быжыглаан. Олар малчын коданнарга хүн бүрүүде чедип турарлар.

Совхозта комсомол комитеди комсомолчу аныяктарны сакманчыладыр талазы-биле ажылды организастыг чоруткашының түнелиндe сакманчылар Ш. Адар-оол, М. Үйнүк болгаш оон-даа өскелер чаш хураганны чидириг чок дорукторуп, малчыннарга улуг дуганы көргүскеннер. Чеди малчын бо хүнгерде төрүүр 100 хойдан 90-дан 100 чедир хураганны камгалап алганнар. Оларга эрткен 3 чылда улаштыр район чемпионуу болган хойжу Күнзедмаа Моңгуш, Балыкай Куулар, Сесер-оол Балыр-оол, Адар-оол Дудупей, Владимир Сундуй, Моңгуш Аржай-оол болгаш Сарчар Моңгуш хамаарыжыр.

Малчыннар эрткен чылын 173 тонна эки шынарлыг сигнини. 119 тонна эрлбиканы кескеш, кыштаанга чедирип алган. Кажаалын коптаргаш, 187 тонна көрженни одаарып-биле чыып белеткеп алганнар. Амгы үеде кодаңнарда улуг хойчуларга, хураганнарның-даа күш-деңгели эки. Малдың ажаалда-тежээлдезин, чемгерилгезин, одарладырын доозетелиниң дүрүмнеригe дүүштүр тургускан. Кодаңнарже янзы-бүрү мал чемнерин комбикорминг, суланы, хураганнарга баар ногаан сигенин, брикеттерин, дүүштүр үлүк телдирбейн чедирип турар. Кыштагларда сут кудар дожаамал барып, чугула үзүктел барааннар-биле чок хандырып турар. Солуннар, журналдар чагыдылгазын өреге бүрүзү кылган. Почтачы оларны неделяда 2—3 катап чедирип турар. Районнуң кижи эмчилери айда ийи удаа малчыннарга барып, аарыгларга үдүүлүүлүүл

НАЙЫРАЛДЫГ БАЙДАЛГА

(Башкүүт. Эгезе 1-ги арында).

ным-даа баспаан оруун бир дугаарында иезен, үр уеде, аар демиселдиң түнелиинде бодунуң Төрээн чүртүн бистии бөгүнгү көрүп турарывыс ыңдыг сайзырангай социалистиг улуг күрүне кыдыр хөгжүктеп.

Совет Эвилелииниң эп Константин Устинович Черненко башкаан Коммунистиг партиалының удуртулгалары-биле совет улус СЭКП-ниң XXVI съездиниң болгаш партия ТК-ның оон соонда-ты Пленумнарының шиитпирлерин демнээшаан, социализм болгаш коммунизм дээрээ тиилелгези дээш демиселге улуг чедиишкиннерин чедип ап турар.

Ортаа үениң дургузунда СЭКП-ниң болгаш совет улустуң революциядан бээ турган үүшкүнүшкүнга чедип алган чедиишкиннеринге көрей улус бодунуң чедиишкиннер-биле бир демей оорул, сайзырангай социалистиг инктилелди болбоазырангайгайгылары дээш демиселге улам-на чайынаачак чедиишкиннерни салыш-сеткиишиң ханызындан күзеп турар.

Эштер болгаш өнүктер!

Делегейниң чаа дайынын болдурбас болгаш тайбыңны камгалаары амгы уеде кижи төрелгетенге эң чүгүла айтыры болуп турар.

Империалистерниң чорудуп турары «күш дозуриниң» аванторизмин политиканың болгаш оларның дайын кыскыкчы чиметиишкиннериниң түнелиинде делегей байдалы амгы уеде кедергей чидигленген. делегейниң чаа дайынының чер кырынга кыптыгарының айнылы хүн бүрүде улам-на үлгадып турар.

Делегейниң чаа дайынын болдурбас болгаш тайбыңны камгалаар дээш идепкейлиг демиселдерни— ол дээрге социалистиг чүрттарның улустарының болгаш делегейниң девшилгелиг бүгү улустарының мүрүнде туруп турар хүннүң эң чүгүла айтырыы-дыр.

Агрессияның болгаш чаа дайынны кыпсыр талазыбиле чимененшиккиннериниң империалистиг политиказының удур Европага база бүгү делегейге тайбыны болгаш айыыл чок чорукту камгалаар дээш Совет Эвилелиниң Коммунистиг партиязы, чаага болгаш улууг шиитпирлиг демиселдиң турар.

Көрейниң Күш-ажылчы партияты болгаш бистиң республиканың чаага делегейниң дүшүүрүлгүт чоруун коңнадырымның, делегейниң чаа дайынының, термоядрлуг дайынның кыптыгарының аймылын чайладырының эрге-ажыктарыга дүүштүр Совет Эвилелиниң Коммунистиг партиязының болгаш Совет чазактың чептүг туружун база эп чорудул турар хемчеглерин идепкейлиг детким, ол хемчеглерни амыдыралга бүгүдедыраар дээш демиселге совет улус-биле бижыг эп-сеткил каттыштырылгазың илергейлеп турар.

Делегейниң дүшкүүрүлгүт чоруун чавырылдырар болгаш делегейниң чаа дайынын болдурбас төлээде, Азияда база Көрея чартык ортулукта дүшкүүрүлгүт чорукту чайладыры чүгүла.

Дүшкүүрүлгүт чорукту кошкадыр болгаш Көрея чартык ортулукка дайынны болдурбас сорулга-биле чүрттү каттыштырарын тайбың арга-биле чедип алырыңче үгланыышкынны Көрейниң Күш-ажылчы партиязы болгаш бистиң республиканың чаага өскерлиш чокка чорудуп турар.

КУДР-ның, АКШ-тың болгаш Мүрнүү Көрейниң аразында үш талалыг чүгаалажыышкыннарыны чорудар дугайында чаа саналды бистиң партиявыс болгаш бистиң республиканың чаага чоокта чаа киргеп. Ол саналдың кол сорулгазы чүдел дизе, Көрейниң чартык ортулукта дүшкүүрүлгүт чорукту кошкадырында, дайын айнылын чайладырында, оон ачызында чүрттү бүт тускайлан тайбың дагыл каттыштырарынга аргаларны болгаш үрелиишпери ойнаар-биле тургузарыйда болуп турар.

Төрээн чүрттү тайбың катап каттыштырар болгаш үш талалыг чүгаалажыышкыннарны чорудар талазыбиле бистиң саналдарывысты ССРЭ-ниң болгаш делегейниң ооже-даа хей чүрттарының чазактары болгаш улустары ампы уеде идепкейлиг детким турар.

Аны-дунма совет улустуң болгаш делегейниң депшилгелиг улустарының идепкейлиг деткимчези-биле төрээн чүрттү каттыштырарының улут херээн тайбың үндезиниерге чайлаш чок боттандырын шыдаарывыска ханызы-биле бүзүрөөр бис, ол дээрге, кайгамчык улуг национал күзел-соруң-тур.

Коммунизм — кижи төрелгетейниң чырыткылыг келир үезин. Социалистиг болгаш коммунистиг кижитиелди тургузары — социалистиг чүрттарның партияларының болгаш күрүнелериниң революстуг эң чүгүла хүлээлгези.

Бодунуң чонунуң чогаадыкчы күштерин шын оргүзиазтаары болгаш эвилелдээри-биле чергелештир, социалистиг чүрттарның делегейге сырый каттыжыышкынын болгаш кадыг ажылдажыгаашы бижыглаарын социализмни болгаш коммунизмни чедиишкиниг тургузарының эрге-ажыктары социалистиг чүрттардан неген турар..

Социализмниң күжү—сырый каттыжыышкында болгаш кадыг ажылдажылгада. Чүгле социалистиг чүрттарның сырый каттыжыышкынын болгаш кадыг ажылдажылгазын бижыглаарынга бодунуң салыышкынын бистиң чүртувуска социалистиг чүрттарның чергелештирилгезин, оон бижыгзыышкыны болгаш сайзыралы дээш!

Социалистиг чүрттарның болгаш делегейниң коммунистиг шимчээшкиниинiң чаңгыс эви база сырый каттыжыышкыны дээш!

Хүндүлүг эш Константин Устинович Черненконуң кадыкшылы дээш!

СЭКП-ниң болгаш Совет чазактың удуртукчуларының кадыкшылы дээш!

Мында олурукчуп турар бүгү эштериң болгаш өнүктериниң кадыкшылы дээш дашкаңы кедүрерни чөпшээреп көрүнер.

* * *

Эштер К. У. Черненконуң болгаш Ким Ир Сениң чүгааларын улуг кичээнгейбиле дыңнаан болгаш үргүлчүлелдиг адыш часпаашкыны-биле үттаар.

Дүштүп шайдалга ээлеп, найыралчы байдалга болуп эрмен

(СЭТА).

БАШКЫЛАРНЫҢ НЕГЕЛДЕЗИ

ЛОНДОН. (СЭТА) Великобританиянның башкылары ажыл төлевирин үлгаттыгар дугайында негелдерини кылбаа-биле детип турар. Олар ажыл төлевирин чүртта аянныг үелиниң күдүлианыкның деңнелиинге таарыштыр санаарын база негеп турар. Чүрттүң ажыгаңы районнарында эге болган ортумак школаларның башкыларының чаңгыс хүнүк ажыл сонсадыышкыны болуп турар.

Төп болган сонуу-биринг Англияның дока хей профстоварнында башкылар база ажыл солбакшыр. Англияның башкыларының профсионал каттыжыышкынының төлээлекчилериниң медегдээни-биле алырга, ажыл сонсадыышкыны амдаа үргүлчүлээр. Англи наймылалда хей-хей районнарның школаларының негелдерин хандырарындан ойталап турар.

ХАРЫЫСАЛГА АКШ-КА ОНААЖЫР

МАНАГУА. СЭТА-ның корр. А. Трушинның дамчыламы болза, Национал хоспаланың сандиемсу фронтузунуң Национал удуртулалының комитуну, Никарагуаның Национал катап туруттуушкун үдээның удуртукчу чөвүлелиниң координатору Даниэль Ортега Теп Америкада байдалдың дүшүүрүлгүт дээр, бүгү харыысалганың АКШ-ка онаажыр турарын медеглээн.

Ол болук костарикажы журналистерге берген интервиюзунга Теп Американың чүрттарының Регионың администрациязының аймылдыг политиказынга таарыжып турарын айтыкан. АКШ ол девискизериниң кризизин тайбың арга-биле шиитпирлеринге мюнданнар. Никарагуага удур агрессия белеткелдерге бодунуң шагда-ла хөрек кырында ажелеп алуаны Гондурас-биле чергелештир, хүрым Коста-Риканы база хлара тударын оралдаашкыр турар. Бир эвес АКШ ол ийи чүрттериы түрлаг кылдыр эмгээваш, Никарагуаже чепсектиг халдап кириишкиин эгелээр болза, дайын чөрүдүлгээ ол бүгү девискиерге иентереер апаарын бүүрелдин-биле чүгаалап болуур Д. Ортега онзалап демделээн.

АКШ-тың ТРЭ-ниниң Гондурастан Никарагуаже октаыны сомсакшы өлүрүктү идегеттер чаа чепсектиг өнүүк-чөнгээлиг халдаашкыны кылган. Республиканың камгалал министерствозунуң даниагналы болза, майның 19-тан 20-ле дүнеезинде 600 кижи чедип турар контрреволюстуг идепкейлерни болуур Нузва-Сеговья департаментиде Сан-Хуан дель-Рио-Коно суурга халдаашкыны кылган. Дең ээвес тудчүшкүнга 15 тараачыларар болган, начаалда-да суурну камгалап шыдаан. Оон ыдыгларынга 60 кижи дорлаачылерин үзүттээн. Дорлаачылерниң халдаашкынын бот-камгалаадың үе чер сыраы болгаш ремиаттер ойтур шаптаан. Сандинизму удурчу армияның дүрген чедип келген девискизерги аттаарлап доктаа дайынчыларны иптеп, суруп турар.

НЬЮ-ЙОРК. (СЭТА). Суралыг америк журналист Карл Гроссман «Никарагуа: Американың чаа Вьетнамы» деп номунга Рейганның администрациязының Никарагуаже чепсектиг дөрт халдаашкынын белетеп турарын бижээн.

«АКШ амгы үеде Никарагуага удур чаңгыс хөрээлүүлгелерни шагда-ла напалмтаан, оон революстуг чаваан дүмүр онтаарының сорулазын салдаа, ынчангай ол удаваас Вьетнамга дайынның латын-америк төвәриниг шилчий берип болуур» — деп автор апыткан. Ол болза боттарының түскайлаг чорууң колга боо-чепсектиг туттаан, камгаларынга бүзүр удучка удур дайын болдуруп ол журналист демделээн. Ол Американың база бир национал бужартаашкыны болуур.

ИТАЛИЯ. Италияның пайысмалынга организастыг кем-буруу үүлгединишкиниинге аныяктарның удурламышкын плеередиринiң ниити-национал чыскаал-чыыжы болган (чурукта). Аңаа чүрттүң янзы-бүрү районнарындан Римге чеде бергеи 20 муң хире аныяк оолдар болгаш кыстар кириишкен. Чыскаалчыларның хей кижилиг колонналары хоорайның төп кудумчуларын таварып эртип. «Күүлээшкинни соксадыр!», «Араатанзыг үүлгединчилер — сөнөзээн», «Кем-буруулугларны харыысалгаже!»—деп кыйгырыгларны салып турганнар.

АП—СЭТА-ның фотозу.

«КҮШ-АЖЫЛДЫҢ ХООЧУНУ» МЕДАЛЬ-БИЛЕ ШАҢНААР ДУГАЙЫНДА

Тыва АССР-ниң Дээди Совединиң Президиумунуң Чарлыы

(Төнчүүт. Эгезе № 119 «Шында»).

Пётр Тихонович **Страхов** — Тыва АССР-ниң Садыг министерствозунуң септелге-тудуг эргелелиниң столяры.

Анна Андреевна **Стрельникова** — стандарттаг болгаш хемчээр техника талазы-биле күрхайгаарал лабораториязының улуг инженери.

Александр Иванович **Томилин** — Тываның автосептелге заводунуң план киздизиниң начальниги.

Николай Савватеевич **Тульчеев** — Тыва АССР-ниң ИХМ-ниң шеригижиткен орт кезээниң инженери.

Николай Павлович **Фитин** — «Востоксантехмонтаж» трестиң КМК-зының чолаачызы.

Пётр Андреевич **Урванцев** — № 1 орук-тудуг эргелелиниң быланчы-бетонщиги.

Василий Игнатьевич **Черезов** — шериг кезээниң камгалал черииниң адыгжызы.

Галина Александровна **Черноземова** — Тываның чумага удур станциязының лаборантызы.

Александр Иванович **Шкуратов** — Тыва АССР-ниң ИХМ-ниң ортке удур камгалал талазы-биле профессионал отрядының орт машиназының чолаачызы.

Татьяна Гурьяновна **Шоева** — пенсионер.

Александр Александрович **Шегонин** — Тыва АССР-ниң Одалга үлетпурунуң министерствозунуң Улуг-Хемняш-үлетпур ажыл-агыйының электтиги.

КЫЗЫЛ РАЙОНДАН

Полина Лаврентьевна **Балхарева** — улус депутаттарының Элегес-Аксы кодээ Совединиң күүскомунуң секретары.

Александра Ивановна **Бондаренко** — Тываның электри четкилериниң ажылчыны.

Юрий Яковлевич **Брюханцев** — Чыргакыда орустуг школа-интернадының башкызы.

Фёдор Нестерович **Голубцов** — Кызылдың куш фабриказының стряпы.

Таисья Патракеевна **Грудинина** — «Сүчүш» шайга тут бухгалтери.

Мария Иванована **Дюжева** — Тываның электри четкилериниң ажылчыны.

Пётр Петрович **Дюков** — Тываның электри четкилериниң крановщиги.

Елена Кирилловна **Косых** — «Тыва сывыс чүүл» каттыжыышкынының КМК-зының кадр килдизиниң инспектору.

Василий Прохорович **Куповецкий** — улус депутаттарының район Совединиң күүскомунуң кодээ ажыл-агый эргелелиниң кол бухгалтери.

Нина Максимовна **Кунчун** — «Тере-Хөл» совхозтуң ажылчыны.

Валентина Федоровна **Неделина** — «Сукпак» совхозтуң ажылчыны.

Мэлс Иргизович **Оздонов** — «Сукпак» совхозтуң кол агроному.

Сергей Михайлович **Осипов** — «Сукпак» совхозтуң МТМ эргелекчизи.

Дутар Далси-Доидупович **Оюп** — «Тинлелге» совхозтуң директорунуң оралакчызы.

Алексей Прокофьевич **Пашин** — улус депутаттарының район Совединиң күүскомунуң кодээ ажыл-агый эргелелиниң чолаачызы.

Николай Пантелеевич **Пичугин** — «Сукпак» совхозтуң чолаачызы.

Анна Павловна **Поминова** — «Сукпак» совхозтуң кол бухгалтери.

Галина Михайловна **Селиверстова** — «Тувашвейбыт» каттыжыышкынының хеп бижыкчызы.

Мария Григорьевна **Тропина** — «Тыва совхоз тудуг» каттыжыышкынының № 2 КМК-ның ажылчыны.

Анисим Павлович **Чураков** — «Сукпак» совхозтуң чолаачызы.

ТАҢДЫ РАЙОНДАН

Гавриил Иванович **Бакуров** — «Революцияның чалбыыжы» совхозтуң агроному.

Зинаида Иннокентьевна **Богданова** — Тока аттыг совхозтуң ажылчыны.

Евдокия Леонтьевна **Булатова** — Бай-Хаактың харылзаа бөлүүрүнүң Успенка салбырының начальниги.

Фаина Яковлевна **Гезай-тулина** — Белгазының № 2 профтехучилищезиниң ажылчыны.

Иван Андреевич **Ефимовский** — «Тыва кобальт» комбинаттың чүүл-ажылдың артемге үндезилеп организастаарының талазы-биле улуг инженери.

Николай Васильевич **Козлитин** — «Революцияның чалбыыжы» совхозтуң механизатору.

Владимир Викторович **Кузьменко** — «Тыва кобальт» комбинаттың дагылдаалга ажылдар талазы-биле электрослесарь.

Оюп Ендановичи **Лапзы** — «Революцияның чалбыыжы» совхозтуң малчыны.

Мария Савельевна **Мальцева** — чүрттелга-коммунал ажыл-агый эргелелиниң гостиницазының дежурныйы.

(Улаштыыт).

БОЙДУСТУҢ ТУРАСКААЛДАРЫ

САРАНСК. Мордва АССР-ниң аңгы-аңгы районнарында он малгаш-баларлыг чергелеп бойдустуң күрүне тураскаалы кылдыр доктаатткан. Геологтарның, ботаниктериниң оларга тургускан паспорттарында ол чергелериң бот-боттарындан шуут ылгалдыг, онзалаңчаан айытказ. Малгаштыг чергелерни камгалалга алыры ол автономнуг республиканга хей сорулгалардыг бойдус камгалалының комплекизиниң тургузарының планнаттынган хемчеглериниң кезээ болган. Ында арга-ыяштарчын, дыка хей хөлдериниң, ыяштарының, балык үүргенелээр хемнериниң девискээрлери дамаарының турар. Оларның полю дыка чүгүлелиг үе чериниң үнүштериниң болгаш дириг аминазарын чүгле камгалаар эвес, харын база өстүрүп, байлакшыдаар арга тургустуулган.

ОРТУЛУКТА МУЗЕЙ

ИРКУТСК. Байкалда эң улуг дээн Ольхон ортулуктуң бойдузунуң болгаш кижилерниң амыдырал-чуртталгазының онзагай чүүлдерини Иркутскиниң чурт-шиннилел музейиниң ортулукта тургускан салбырында көргускен. Ол черниң башкызы Н. Ревякинниң хей чыдарда чыып келген чүүлдерн оон делгинделериниң үндезини болган. Ол бодунуң бичии дузалакчылары-биле кады ортулуктуң ол-бо талаларынче, чер арттырбайн кезип турган, археологтуг, этнографтыг, минералогтуг материалдарны чыыган. Ол тывыштардан ортулуктуң төөгүзү, оон бойдузу, Совет эрге-чагыртазының чылдарында болган социал чадартыгалар , тодаргай көстүп турар.

(СЭТА).

Бөгүн – Африканың хосталга хүнү

ТОДАРГАЙ БОЛГАШ БУЯННЫГ ТУРУШ

Политиктиг картага чээрби беш-ле чыл мурнуу чарымда англи, француз, португал болгаш бельги өзелел черлериниң демдектери чер болганга көстүп чыткан Африкада бөгүн хамаарышпас 50 күрүне бар болгаш шаандакы чаңгыс-даа колония чок. Ол ооруунуг факт: Карл дипте кулдандырыкчы хамаарылгадан 450 аңыг миллион кижи хосталган. Колония чүрттарга хамаарышпас чорукту тыпсыр дугайында чогум-на харын ССРЭ-ниң шинчатиязы-биле Каттышкан Нацнялар Организациязынга хүлээп алдынган төөгүлүг Декларацияның хосталгаже оруктуг Африка улустарынга ажыдып бергени сеткилдиң оноа ханышкынын болдуруп турар.

Кижиниң кижиниң кандыг-даа малыгыг дарлаарын, бир нацияның өске нацияны кулданырын бууруу шаппышаан, Совет Эвилели Африканың мурнуу чүрттүң каттыштырарының үзүткаар дээш демиселге чүүлдерни Иркутскиниң чурт-шиннилел музейиниң ортулукта тургускан салбырында көргускен. Ол черниң башкызы Н. Ревякинниң хей чыдарда чыып келген чүүлдерн оон делгинделериниң үндезини болган. Ол бодунуң бичии дузалакчылары-биле кады ортулуктуң ол-бо талаларынче, чер арттырбайн кезип турган, археологтуг, этнографтыг, минералогтуг материалдарны чыыган. Ол тывыштардан ортулуктуң төөгүзү, оон бойдузу,. Совет эрге-чагыртазының чылдарында болган социал чадартыгалар . тодаргай көстүп турар.

(СЭТА).

Кимоюн күш-ажыл партиязыга СЭКП ТК-ның белээ—Партияның дээди школазы совет-конго кады ажылдажылганың дендээ болу берген. Ону эрткен чылын ажыткан. Өөредилге комплексинде чедиишкиниг өөренип, дыштанып, рыга бүгү үүлдер бар: делгем, чырык аудиторилар, библиотека, улуг общежитие, столовая, спорт черлеря тургустунган.

ЧУРУКТА: аудиторияларның бирээзинде.

СЭТА-ның фотохрониказы.

черле билдингир.

Боо-чепсектериң видере бүүдүрүг шиитпирааразы болган соңзадары түүлү делегей дайынының кыжаанын кошкадырынга идиг бээр эвес, харын улуг шериг күчүлүг күрүнелер дыка хей акша-хөрөңгилерин хостап алыр арганы бээр йиик. ССРЭ-ниң кэш удаа санаадан келгени мшкаш, ол хөрөнгилериниң чамдыызын хосталган чүрттериниң терезиндиргээр ажыдып бээр йиик. Ынчалдыр бөгүн байдал сыр өске: хосталган чүрттар боттарының бай-чыдаанныг үүлдэ ажыл-ижилеринге ажыктыг чепсээнин сагыглачылдыныгээ ажыктыг хей ажык-ноңчаны хандырып турар. Делегейде даштыкыже үнүүр газын турар чепсектериниң 44 хуусу АКШ-ка, 11 хуусу Франциягга онзагыр болгаш оон-даа маай. Хосталган күрүнелерниң шериг чаңчылдыгын ам бирээн талазы-да чүүлдээ кирип турар дээн хуузунуң дузалажылгызының бүгү түңүнден барык үш катап хей болгаш капиталистиг сайзырангай чүрттардан ол күрүнелерже кирер бүгү капиталдардан бээн ажыл турар. Экономиктиг, политиктиг болгаш шериг дузалажылдарын хей бижээр автаарга-биле Барыын ПК тускайбодаг кижиларының ажыл-ажакчаларының ажыктыг хей ажык-ноңчаларын хандырып турар.

Ол бүгү ажаалдашкыннарны мыттавайн, буржуаз пропаганда Африка күрүнелериге социалистиг дем каттыштырылгазының тыпсын турар чаңчылдеринiң чинги түңү. Барыын чүктеп оларга кирип турар чаңчылдеринiң түңүнден эвээш дээр дугайзы киирээнде, түрат ССРЭ-биле экономиктиг харылзаалары калбартыры Африкаже «совет шуруун кириишкинге болдурар дээр бодалын африкаларга күш-биле чылчыруун турар.

— Ол хээрге ажыкк мутулай болгаш дерзия болал-дыр, хараа африкаларга бөгүнгү Сэмбат Эвилелиниң кадыг ажылдаарын күзеп турар-да болгай дээ, Малагаскарның хей-ниитизиг шуруг ажылдаакызы Г. Рандзаусон мээш-биле беседазынга онзалап демделээн. — ССРЭ капиталистиг чүрттар дег эвес болдур йиик, бистиң зогеажыктарывыска таварышпас негелдерниң ол түрүгсүйн турар, шериг азы политиктиг бүдүштүг хүлээлгелер-биле сонаажырык бистен негеевейн турар, шиитки деректерни холгаарлавайн турар болгаш бергеи чээлилерни чүү чүвеге ажыттаар ужурлуун албадавайн турар. Социализмниң төрээн чүрту-биле Африка чүрттарының харылзаалары дең эртениң үлегери-дир, оон-биле ажыктыг харылзаалар — хамаарышпас экономиканы түзгузуп алырынга бистиң чедиишкиниерависти үндезиниир.

ССРЭ-ниң дузазы-биле Африкада тудуп турар объектилериниң характери ол болалды бадыткап турар. Африканың аныяк күрүмелери-биле бистиң чүртувустуң экономиктиг харылзаалариның онзагай будуужу—хамаарышпас хогжүлдениң үндезини болур күрүне секторуунуң будурулгелерни тургузуп алырда оларга дузалаары болур. Барык 500 объектилер, оларның аразында 200 ажыг үрелтүр будурулгелерни дээрге Африкага бистиң дузалажымыстың сеткил өөрүнүг түңнели-дир.

Африка улустарынга ажыктем айтырыгларының чиднии бармыдзалаар, ССРЭ кодээ ажыл-агыйның 100 хире объектилерни дөмей түңнелиг кылыр-же, ол ыяштан дөмей ажылын хогжүлдерлe чамдык чүрттар-биле чедиишкиниг кадыг ажылдап турар.

Парлалганың буржуаз органдары чеже-даа доптап-өгүлдээр чүве болза, төнүү дөмейле дөрт оруунда. Африка улустарының хосталгаже болгаш дөмейлешпес бишчүш ажыдоктаалдыг болбас. Оларның ойгуктери миллион-миллион. Оларның аразында—совет күжилер, шилчий берип чүрттүң хамдарыштыр принципиалдыг туружу тодаргай болгаш бүтүмүг социалистиг улуг күрүне бар.

С. КУЛИК.

(СЭТА).

В. И. Ленинниң Төп музейиниң 60 чылынга

ОПАР БАЗА ДАЙЫНЧЫЛАР

В. И. Ленинниң Төп музейинде делгээн агитация фарфору (шаажаңы) революциянның романтиказын, социалистиг тургузуушукунуун планнарын боттандырар дээш демиселдя дамчыдып «Иргүзүп турар. Тавактар, аяктар, вазалар, революстуг эмблемалар, лозунгар, баштыңчының чуруктары-биле шиметтингеп, олар мурнунда дег, идеязының хапызы-биле, чараш, урал кылдыганы-биле сагыш-сеткилди хөлзедип турар.

Агитация шаажаңының баштайгы болүүн 1918 чылда Петроградка күрүненің М. В. Ломоносов аттыг шаажан заводунга кылып үндүргеп. Оларның арызында биче хевирнин скульптура чогаалдары — революциянның дайынчыларының, ажылчыннарның, тараачыннарның овур-хевирлери кожу чергн эзлеп турар.

Улуг Октябрьның бир чыл ооида завод «РСФСР» база «Ажылчы төпларның тиилелгезин» деп бижиктелинг юбилейлиг тавактарны үндүргеп. М. И. Калининниң айтышкынының ёзугаар агитпоездиге ажыглаары-биле «Октябрь Революциязы» деп тускай сервизтерни, Советтерниң VIII Бүгүроссия съездизиниң делегаттарынга белекке бээри-биле аяктарны болгаш тавактарны, Чөөн чүк улустарының съездизиниң киржикчилеринге белүк чүүлдерни кылган.

Ол үеде агитшаажан политиктиг плакаттардан, «РОСТ-тун содгаларындан» эвээш ввес сурагжаан турган Советтерниң аныяк республиказының символдары Кадмыр болгаш Маска, Кызыл ыылдыс, Кызыл тук—эң баштай шаажаларга чуруттунган, ооң соонда харын шеглерже, туруктарже, сиялбиге шилчээн.

Бодунуң эң эки кылыгларының үлегер-хевирлерин завод-тун коллективи В. И. Ленинге чоруткан. Ам музейде Владимир Ильичиниң 1918—1922 ыылдарда одилеп турганы, ук заводка кылган бичии таваквышаштыг ава делгеттинген.

Столовая сервизиниң төөгүзүн солуп. Ында «Шил-шаажан трезиниң Дулевте шаажан заводунуң ажылчыннарындан В. И. Ленинге белек» деп бижип каан. Ону мастерлер ССРЭ-ниң тургустунган чылында кылган. Тавактарның кыдыгларында алдын үжүктер болгаш саннар-биле мынча деп улгаттыр бижээн: «1917, 1922 октябрь 25» база ооң соонда «V» деп рим сан, ол Октябрьның тиилелгезинниң соонда эрткен чылдарны көргүзүп турар. Тавактарның ортузунда «Тос чадырының» маадырлары-даа түү-бир тоол-домакта чүве өвес, а дүүн чаа-ла олар-биле бир дөмей аминдыралдың дүмбей карангызын көрүп чораан болүүн араттардыр дээрзин билип алганнар.

Ол дугайын бижик билбес чоруукту узуткаарының хоочунарының бирээзи, амгы үеде персоналдыг пенсионер Полина Ак-кысовна Сайын мынчаар чугаалаар: «Ол үеде Сарыг-оол, Тока, Сагаан-оол, Пюрбю дээш ооң-даа еске аныяк чогаалчыларның ат-сывы чыылган чоонуң арызында бо-ла дыңналыр.

Ол хамаанчок күстүн курьяк чайында ширтек сыраан, ег кидизи септеп-селээн кадайлар безин аалдың бижик билир уруг-дарынга бир-ле номну номчуттуруп алган иштинде олургулаарын кижи бо-ла көөр. Тас-Баштыг, Саны-Моге дугайын олар безин шагда-ла дыңнаан, билген болгулаар чүве».

Дөртен чылдарның тыва номчукчузу бодунун төрээн литературазынга хамаарылгазының ийнги үе-чадазы эгелээн деп болур. Ол болза, бистиң бодан турарывыс-биле ылырга, номчукчунун, ылаңгыя көдээ номчукчунун, тыва чогаалынга соңуургал хандыкшылының улам ескеин-биле холбаштыр аңаа негелдезиниң улгатканы болуп турар. Ол негелде канчаар тургустунуп келгенил дээр болзувусса, хамыктың мурнунда беженги чылдарның номчукчузун ам үүле бодунуң өвес, а харын орус классика, совет литература болгаш даштыкы литература-биле таныш апарганы тыва литератураже бир янзы кылдыр көөрүлче ону чайгаарла албадай берген. Чүге дээрге ол чорук тыва номчукчуга бодунуң уран чогаалын делегей чергелиг сайзырангай чогаалдар-биле денней көөр ярганы берип турганы болур.

Ол харын, бир талазында, тыва литератураның ынчангы деңнели орус совет-даа, даштыкы-даа литературага четпес турганы-биле, ооң уран-чечен деңнели болгаш черле ишти өзүлдезиниң шаа ындыг турганы-биле тайылбырлаттынар боор. Ийи талазында, тыва литература дайын сөөлүндеги үеден эгелээш, берык алдан чылдарга чедир амыдыралды долузу-биле хаара тудуп турар роман чергелиг улуг хемчээлдяг чогаалдар-биле долдуртпайн, колдуунда эрткен үе-биле амгы үени деңнеп көргүскен чогаалдар-биле кызыгаарланып турганындан база хамаарыжып турганы чугаазас.

Ынчалза-даа алдан чылдарның өгезинден бээр, кажан тыва литературага Кызыл-Энек Күдажы, Монгуш Кенин-Лопсан, Салим Сүрүн-оол оларның баштайгы романнары, тоожулары көстүп келгенинде соонда, тыва чечен чогаал чаа тынышты ап, бодунуң хөгжүлдезиниң база бир чаа чадазынче бурунгаар базынны кылган. Тыва номчукчуның төрээн литературазынга хандыкшыл соңуургалы хатап база өөскүп үнген.

Ол болза, номчукчуның үүле маназаны тыва романның өзүлүг торуттунген үези болган. Ол харын тыва литератураның үндезилекчилери Салчак Токаның, Степан Сарыг-оолдуң, Олег Сагаан-оолдуң номчукчуларга чаа-чаа улуг хемчээлдиг чогаалдарны шаңнап үези база болур. Тыва литература ынчалдыр утка-шынарыныдаа, уран-чеченниң-даа талазы-биле бедиктерже көдүрүлүп, бодунуң дугайында мыттыры-биле чарлаан. Ол үеден эгелээш-ле тыва номчукчу эки бижиттинген чаа-чаа номнарны үдаа-дараа ап турар апарган.

Шак ол эки номнар хову, сиген бригадаларның турлаттарында, чолаачылар, механизаторларның кабинеларында, малчыннарның өглериңде чурттап чоруурун бо-ла көөр бис. Ындыг номнуң дашты үлдүрээрип, ишти уушталып калгылаан-даа болгулаар-ла, үр эдилээнинден арыннары хирлешип, азыгларын эмнрлип-даа калган чоргулаар-ла, ынчалзада ол чолаачы ээзи-биле кадыраккы оруктже аттаныпкан чоруур. Механизатор оңнуу-биле тараа тарыжып, дүүжүт ажаажыл чоруур, хойжу кыстың хойнунда онза үнелиг эдилел боор шыгжаттынып чоруур. Ол номчукчузу-биле кадыы чоруур. Ынчаарга шак ол ном бодунуң өргелиг ээзи апарган номчукчузу-биле кадыы чаагай херектерни, буянныг үүлеми будуреринге киржип, бодунуу-биле улуг-хуузун киришкирип чоруур.

Чүлдүм ЧАП.

Башкайгы бөлү чылдарның тудуштары. 9.05: 12.40 — Англи дыл. 10.05 — География. Океан кижизе бөлүүн төрээн. 10.35: 11.35 — Музыка. 6-гы класс. С. Прокофьев. Балет «Золушка». 11.05 — «Бир ышаныштың төөгүзү». Эртем-нептерелдиг фильм. 12.10 — Бойдус эртеми. 2-ги класс. Чаңгыларга харылар. 13.10 — Астрономия. 10-гу класс. Астрономия болгаш космонавтика. 13.40 — Совет чурулга үүле чүүлү. «Бистиң күш-ажылывыс ат-алдарның херээ». 14.10 — Габриэль Гарсиа Маркес. Чогаалдарының арыннырындан. 15.10 — Медээлер. 15.15—18.00 — Чапсар. 18.00 — Медээлер.

КЫЗЫЛДАН

18.20 — «Совет Тыванын 40 чылынга үткүштүр». ССРЭ-де Күрүненин Улуг театрының артистери-биле ужуражылга. 19.10 — Телемедээлер. 19.20 — «Алыя төрү». 19.50 — Чарлалдар, реклама.

МОСКВАДАН

20.00 — «Тамчыктыг удуур чаштар». «Волшебный экран». 20.20 — «Шокот волшебных копыт». Ленинградта Күрүненин А. А. Брянцев аттыг аныяк көрукчүнүң театрының дугайында эртем-нептерелдиг фильм. 20.40 — «Көтүшін» фольклор коллективиниң күүселдерлери. (Ангола улус республиказы). 21.00 — «Үе». 21.35 — «Добряк». Уран-чечен фильм. 23.00 — Футболда ССРЭ чемпионады. Эзидеп оолдар. ССРЭ-ниң шилиндек командазы — Люксембургтуң шилиндек командазы. 00.35 — 01.00 — «Часы согушнар». Ча адарынга делегей маргылдаалары.

ПОЛИТИЗДАТТЫҢ ЛЕНИНИАНАЗЫ

1918 чылда В. И. Ленинниң инициативазы-биле тургускан «Политиздат» ном үндүрер черниң номнарының арызында делегей пролетариадының баштыңчызының ажылдары болгаш ооң-амыдыралының дугайында номнар эң кол черни эзлеп турар.

Владимир Ильичиниң 50 ажыг чогаалдарын чыдыг-на 10 мең, ажыг тираждыг кылдыр парлап турар. Баштыңчының ажылдарын тематиктиг чылдаларга база парлап келген.

Политиздатта В. И. Ленин дугайында шинчилел, эртем-нептерелдиг, уран-чечен документалдыг база мемуар номнары — дой чылдарда чыгдынган бүдүн Ленинниана парлаттынып турар.

Делегейге эң баштайгы социалистиг күрүнениң үндезилекчизиниң дугайында номнарның арызында СЭКП ТК-ның чанында Марксизм-ленинизм институдунуң үндүргени В. И. Ленинниң 12 томнуг намдарының хрониказы онзагайланып турарын демдеглээрэ чугула, Владимир Ильич Ленин дугайында беш томнуг сактыышкыннар номчукчуларга биледингир, ооң авторлары — баштыңчының төрелдери, эштери, кады ажылдап чораан хижилер. Ук номну, ол ышкаш Ульяновтарның ег-бүлезиниң кежигүннериниң дугайында очерктер номун, Ленин дугайында Н. К. Крупскаяның чүүлдер болгаш чугаалар чыындызын маңаа ой-ойлеп доктаамал парлап үндүрүп турар.

ЧУРУКТА: **Политиздаттың үндүргени В. И. Ленин дугайында номнар.**

СЭТА-ның фотохрониказы.

НОМЧУКЧУНУҢ ЭСКЕРИГЛЕРИ

Номчукту кижи болганымда тыва литература болгаш ооң номчукчузунуң дугайында бага ук номчукчунуң аңаа хамаарылгазының, ооң-биле харылзаазының дугайында бо-ла соңуургай бээр мен. Ылаңгыя Совет Тывашың 40 чыл ооң демдеглээр деп турар бо хүннерде ол айтырыг улам онзагай ужур-утказыг болуп турар. Чүге дээрге тыва литератураның тыптып төрүттүүнүң келгени үжеп чылдарда санаттынар-даа бол, ооң чогум хөгжүлдезинниң өгези, ооң-биле кады тыва номчукчунуң чечен чогаалы-биле холбашкан культурлуг өзүлдези база-ла дөртен чылдарга онаажын турар деп санаа турарыкпыстың үжүн оны харын онзагай ужур-утказыг дээримнистиң чылдагааны ыыда.

Чогум-на ол төөгүдүг 40 чылдар иштинде көдээ номчукчу бодунуң төрээн чогаалынга кандыг хамаарылгалыг, хандыкшылдыг болгаш соңуургалдыг бооп келгенил, ол дугайында дыңнаанын, билгеннимни маңаа чугаалаарын ораладыптым, эргим номчукчу.

Үстүнде айтырыгга карылаар чүве болза, ол эрткен үелерде номчукчунуң номга соңуургалы дамгаар-ла деп-дески турбаан. Бир кезек үеде көдүрүлүшкинг, бир кезек үеде чавырлышкынныг-даа болуп тургулаашын эскерер бис.

Тываның культура амыдыралының эргилдезиг ыыдыг үе-чадазларының бирээзи хамыкты хайындырган тыва национал бижиктиң тывылганы, ооң бүгү чонга тарап нептерээри үезин—үлүгүдүрбес үжеп чылдар дээрзи билдингир. Дүүн чаа-ла солуп тооларар дыңнаар, мерген тывыжыктар ытчыр орай кежээниң дүрген дүжүп кээрин мзнап чораан арат кижи ам чаа чүүлдер чыыртыкан соңуннар, сеткүүлдер номчуур даартагы хүннүң дүрген үүлүп кээрин четтирбейн маңаар апарган.

Үжеп чылдарда төрүттүүгеш, дөртен чылдарда доругуп, шыдал-быра кирип бар чыткан төрээн чогаалынга тыва номчукчунуң соңуургал хандыкшылының өгезин ынчаар салган. Чечен чогаалдың ужур-утказын билип ап, аңаа хандыкшыларының психологтуг белеткелин база хандырган. Үжеп чылдарда үжүлеп номчуп өгелээн тыва арат ам уран сөстүн ам-даа-сүүзүнүн биле берген. Ооң эгелээш-ле ол «Сачы-Могедең» салдынмастаан. «Алдын-кыстан», «Чечектең»-даа чарылбастаан. «Тос чадырының» маадырлары-даа түү-бир тоол-домакта чүве өвес, а дүүн чаа-ла олар-биле бир дөмей аминдыралдың дүмбей карангызын көрүп чораан болүүн араттардыр дээрзин билип алганнар.

Ол дугайын бижик билбес чоруукту узуткаарының хоочунарының бирээзи, амгы үеде персоналдыг пенсионер Полина Ак-кысовна Сайын мынчаар чугаалаар: «Ол үеде Сарыг-оол, Тока, Сагаан-оол, Пюрбю дээш ооң-даа еске аныяк чогаалчыларның ат-сывы чыылган чоонуң аразында бо-ла дыңналыр.

Ол хамаанчок күстүн курьяк чайында ширтек сыраан, ег кидизи септеп-селээн кадайлар безин аалдың бижик билир уруг-дарынга бир-ле номну номчуттуруп алган иштинде олургулаарын кижи бо-ла көөр. Тас-Баштыг, Саны-Моге дугайын олар безин шагда-ла дыңнаан, билген болгулаар чүве».

Дөртен чылдарның тыва номчукчузу бодунун төрээн литературазынга хамаарылгазының ийнги үе-чадазы эгелээн деп болур. Ол болза, бистиң бодан турарывыс-биле ылырга, номчукчунун, ылаңгыя көдээ номчукчунун, тыва чогаалынга соңуургал хандыкшылының улам ескеин-биле холбаштыр аңаа негелдезиниң улгатканы болуп турар. Ол негелде канчаар тургустунуп келгенил дээр болзувусса, хамыктың мурнунда беженги чылдарның номчукчузун ам үүле бодунуң өвес, а харын орус классика, совет литература болгаш даштыкы литература-биле таныш апарганы тыва литератураже бир янзы кылдыр көөрүлче ону чайгаарла албадай берген. Чүге дээрге ол чорук тыва номчукчуга бодунуң уран чогаалын делегей чергелиг сайзырангай чогаалдар-биле денней көөр ярганы берип турганы болур.

Ол харын, бир талазында, тыва литератураның ынчангы деңнели орус совет-даа, даштыкы-даа литературага четпес турганы-биле, ооң уран-чечен деңнели болгаш черле ишти өзүлдезиниң шаа ындыг турганы-биле тайылбырлаттынар боор. Ийи талазында, тыва литература дайын сөөлүндеги үеден эгелээш, берык алдан чылдарга чедир амыдыралды долузу-биле хаара тудуп турар роман чергелиг улуг хемчээлдяг чогаалдар-биле долдуртпайн, колдуунда эрткен үе-биле амгы үени деңнеп көргүскен чогаалдар-биле кызыгаарланып турганындан база хамаарыжып турганы чугаазас.

Ынчалза-даа алдан чылдарның өгезинден бээр, кажан тыва литературага Кызыл-Энек Күдажы, Монгуш Кенин-Лопсан, Салим Сүрүн-оол оларның баштайгы романнары, тоожулары көстүп келгенинде соонда, тыва чечен чогаал чаа тынышты ап, бодунуң хөгжүлдезиниң база бир чаа чадазынче бурунгаар базынны кылган. Тыва номчукчуның төрээн литературазынга хандыкшыл соңуургалы хатап база өөскүп үнген.

Ол болза, номчукчуның үүле маназаны тыва романның өзүлүг торуттунген үези болган. Ол харын тыва литератураның үндезилекчилери Салчак Токаның, Степан Сарыг-оолдуң, Олег Сагаан-оолдуң номчукчуларга чаа-чаа улуг хемчээлдиг чогаалдарны шаңнап үези база болур. Тыва литература ынчалдыр утка-шынарыныдаа, уран-чеченниң-даа талазы-биле бедиктерже көдүрүлүп, бодунуң дугайында мыттыры-биле чарлаан. Ол үеден эгелээш-ле тыва номчукчу эки бижиттинген чаа-чаа номнарны үдаа-дараа ап турар апарган.

Шак ол эки номнар хову, сиген бригадаларның турлаттарында, чолаачылар, механизаторларның кабинеларында, малчыннарның өглериңде чурттап чоруурун бо-ла көөр бис. Ындыг номнуң дашты үлдүрээрип, ишти уушталып калгылаан-даа болгулаар-ла, үр эдилээнинден арыннары хирлешип, азыгларын эмнрлип-даа калган чоргулаар-ла, ынчалзада ол чолаачы ээзи-биле кадыраккы оруктже аттаныпкан чоруур. Механизатор оңнуу-биле тараа тарыжып, дүүжүт ажаажыл чоруур, хойжу кыстың хойнунда онза үнелиг эдилел боор шыгжаттынып чоруур. Ол номчукчузу-биле кадыы чоруур. Ынчаарга шак ол ном бодунуң өргелиг ээзи апарган номчукчузу-биле кадыы чаагай херектерни, буянныг үүлеми будуреринге киржип, бодунуу-биле улуг-хуузун киришкирип чоруур.

Чүлдүм ЧАП.

ТВ

МАЙ 25-ТЕ.
БИРГИ ПРОГРАММА
МОСКВАДАН

8.00 — «Үе». 8.40 — Эртенги гимнастика. 8.55 — Концерт залында — школьчылар. 9.45 — «Государственная граница». Уран-чечен телефильм. Дөртку фильм. — «Красный песок». 1-ги серияны. 10.55 — «Адажю болгаш варнациялар». 11.25 — Медээлер. 11.30—14.15 Чапсар. 14.15 — Медээлер. 14.35 — Африканы хостаашынның хүнүнүө «Сайзыралдың берге оруу». Телеочерк. 15.20 — «Билиг — күш». Эртем-нептерелдиг журнал. 16.05 — «Орус чугаа». 16.35 — «Хөглүг старттар». 17.20 — «Частый байырлалы». 18.15 — Евгений Евтушенконуң шүлүктери. 18.30 — «За далью полевой». Документалдыг телефильм. 18.45 — Бөгүн делегейде. 19.00 — «Дем каттыштырылгазы». Тележурнал. 19.30 — Клин хоорайның шил заводунуң клубунуң үрер хөгжүм оркестри ойнаар. 19.40 — «Государственная граница». Уран-чечен телефильминиң премьеразы. Дөртку фильм — «Красный песок». 2-ги серияны. 21.00 — «Үе». 21.30 — ССРЭ-де делегейниң музыка фестивалиниң № 2 түңнел концерти. 23.05 — «Ярмарка цветов». Документалдыг телефильм. 23.20 — 23.40 — Бөгүн делегейде.

ИЛИГИ ПРОГРАММА
МОСКВАДАН

8.00 — Эртенги гимнастика. 8.15 — «Кодаа ажылгагый». Киножурнал. 8.35: 9.35 — Төөгү. 4-ку класс. Башкайгы бөлү чылдарның тудуштары. 9.05: 12.40 — Англи дыл. 10.05 — География. Океан кижизе бөлүүн төрээн. 10.35: 11.35 — Музыка. 6-гы класс. С. Прокофьев. Балет «Золушка». 11.05 — «Бир ышаныштың төөгүзү». Эртем-нептерелдиг фильм. 12.10 — Бойдус эртеми. 2-ги класс. Чаңгыларга харылар. 13.10 — Астрономия. 10-гу класс. Астрономия болгаш космонавтика. 13.40 — Совет чурулга үүле чүүлү. «Бистиң күш-ажылывыс ат-алдарның херээ». 14.10 — Габриэль Гарсиа Маркес. Чогаалдарының арыннырындан. 15.10 — Медээлер. 15.15—18.00 — Чапсар. 18.00 — Медээлер.

КЫЗЫЛДАН

18.20 — «Совет Тыванын 40 чылынга үткүштүр». ССРЭ-де Күрүненин Улуг театрының артистери-биле ужуражылга. 19.10 — Телемедээлер. 19.20 — «Алыя төрү». 19.50 — Чарлалдар, реклама.

МОСКВАДАН

20.00 — «Тамчыктыг удуур чаштар». «Волшебный экран». 20.20 — «Шокот волшебных копыт». Ленинградта Күрүненин А. А. Брянцев аттыг аныяк көрукчүнүң театрының дугайында эртем-нептерелдиг фильм. 20.40 — «Көтүшін» фольклор коллективиниң күүселдерлери. (Ангола улус республиказы). 21.00 — «Үе». 21.35 — «Добряк». Уран-чечен фильм. 23.00 — Футболда ССРЭ чемпионады. Эзидеп оолдар. ССРЭ-ниң шилиндек командазы — Люксембургтуң шилиндек командазы. 00.35 — 01.00 — «Часы согушнар». Ча адарынга делегей маргылдаалары.

АГААР

Бөгүн республиканга бурганнар. Чамдык районнарга хар холумактыг бигге чагыттаар, дилмираар. Соңгу-баарыын чүктен хаттың дүрген секундада 5—10 метр, чамдык черлерге хат 15—20 метр чедир күштелир.

Кызылга бурганнар, дыңыраан чагыттаар, соңгу-баарыын чүктен хаттың дүрген 10—20 метр чедир.

Редактор В. С. ШАРАВИН.

КИНО

МАЙ 25-ТЕ

«НАЙЫРАЛ»: «Киносборник» № 1. 9.30. «Владыка судьбы» 10.50, 13.40, 16.30, 19.30 шактарда.

«ВОСТОК»: «Трюкач» 15.00, 17.30, 19.30 шактарда.

«КАА-ХЕМ»: «Киносборник» 10.00, 13.30. «Таинственный остров» 11.00, 15.00. «Грачи» 16.50, 18.40, 20.30 шактарда.

«ЕНИСЕЙ»: «Выстрелы за деревней» 18.00, 20.00 шактарда.

«ЧАЯГЫ» кинотеатр: «Вокзал для двоих» 15.00, 17.40 шактарда.

ЧЕРИМ НЕМ—ЧЕМГЕРИКЧИМ

Ацдарган чер
Айдыс чыттыг.
Чаткан ширтек сырыы
ышкаш,
Сырый дыргак изи-даа дег,
Шыйгылары ээлеминг.
Шыдар ирей хавааи орта
Сыгылары сагындырар.
Чажыдан-на черим чарып,
Андазынның бизин углап,
Аът соонган базып өскен.
Адыштарда хавырыктар
Артык сес чок хереч оң.
Угун салгаан күдер кара
Оглу Сандан трактору
Улуг хова сала каапткар.
Сылым чедер черге ввес
Шынаа дургаар тараа чажар.
Угулаалар артып калыр.

Чоолбурап бады келген
Чоорган дег ногаан хавалер
Көкүүр дээрзи хажымлай
бээр.
Хөлбелчиңизээн сыптар
самнаар,
Черниң кежин карак өөртүр,
Дазырарган шөлү көнгүс
Таныттынмас, чоргааранчыг.
Бөкпек баштыг кызыл-тараа
Бөөлдезин, быраалай бээр,
Чемя аар-аар халайгылаар.
Бүнкерден биткан тараа
Сларлып турда, оюда ырлыг.
Чаржалаштыр хүн хереди
Муп-муң өңнер доюлдурар.
Черим нем—чемгерикчим.

Артык ХОВАЛЫГ.

ШОЛБАН СЫЛДЫС ЧЫРЫП ТУРГАН

Аяжыр, хөнү, селбер хадың баарында
Аныяктар эриннерин дээштиргеп...
Серинп дүнүүн айдың айы сүт дег чырыын
Сеткил өөртүп чалыларже чажып турган.
Аяар оожум шылырашкан ногаан бүрү
Аяң тудуп таалапчыг чайгаңылаан.
Хенертен кээп, кезек булут айдың айның
Хереллерин көжегелеп канчаары ол?
Хадымырлаан серинп салгын бүрүлерин
Хайыра чок силгип, чайгап чоору ол?
«Чалыы, арыг ышкашылды үнелеңер!
Шаптыктаавайн, оожургамар!» дингензит-даа
Чолдуг-чагай чурттаганың херечензи
Шолбан сылдыс чивеңейнип чырып турган.
Аяжыр, хөнү, селбер хадың баарында
Аныяктар эриннерин дээштиргеп...

Александр ШОЮН.

Чайык эрткен

Чайык эрткен. Хүн-даа
чайнаан.
Мурнуу чүгү мунгаш
дээрниң
Булут тыраан халывында
Чараш чөлээш дугаланган.
Ынаар ырак
дынмирээшкин
Ыыды тунук дирлевишаан.
Бүгү бойдус чунган.
Сергээн.
Бүрүлерде шалың
чайнаан.

Хертек СЕРЭЭ.

КАРАЛА

Караланы мунупкаш,
Халдыптар мен чорукчур,
Соотган аътгар
чарышкаш,
Соңнуг, мурнуг чыдып
каар.

Орук уваан тудум-на
Ооң маны кедергей
Кудургайны куду-даа
Кушталдырып бада бээр.

Иван ХЕРЛИН.

ДАМЫРЫ СОП, ТЫНЫП ТУРАР

Төктүп чыдар кадыр элде
Дөзу божаан терекчигеш,
Хемчик суундан дестир
дээнзиг,
Кээргензиг чайганыш тур.
Дуза кадың, тынын аар
дээш
Тура тырткаш, тарын
алдым.
Дазылдары черде быжыг
Дамыры соп, тынып турар.

Аракчаа ОНДАР.

ЧУРУКТА: **Ча адарынга республиканың бирги чери дээш маргылдаага тиилээн «Динамо» эки тура спорт инитилелиниң командазының бөлүк спортчулары**

А. СОДУНАМНЫҢ фотозу.

ХАМААТЫЛАРНЫҢ КИЧЭЭНГЕЙИНГЕ

Саян-Шушекскоени күрүненинг камгалалдыг черя аргаашаттыг черлерге өрттүн үнүп болурунуң айымылдыг үезинде болгаш Енисей хемге база Саян-Шушенское суг хөлбээнге эжиндиринишкинниң эгелээнибиле холбаштыр камгалалдыг девискээриниң хайгааралын күштелдирер соругга-биле камгалалдыг черниң девискээринге болгаш суг хөлбээнге камгалалдыг черниң дирекциязының бээри түспай өрттирилге чок еске кижилериниң чоруурун ШУУТ ХОРААНЫН будурулге черлеринге, экспедициялярга, туристерге болгаш түс-түс хөлдап турар. Киреерни күзээнерни бурутказары 1984 чылдың май 3-те эгелээн, эртенгинин 9 шактан кежээкиниң 19 шакка чедир ам-даа хүлээп алыр.

Культура кылдызының адрези: Кызыл хоорай, Кочетов кудумчузу, бажың № 2 «а», телефону 2-46-07.

Үрер хогжум хереклелдеринин үдуспу оркестринге киреерни күзээнерни хүлээп алдыры Кызыл хооргүүскомуун культура кылдыз чарлап турар. Киреерни күзээнерни бурутказары 1984 чылдың май 3-те эгелээн, эртенгинин 9 шактан кежээкиниң 19 шакка чедир ам-даа хүлээп алыр.

Культура кылдызының адрези: Кызыл хоорай, Кочетов кудумчузу, бажың № 2 «а», телефону 2-46-07.

«КАА-ХЕМ» ХӨМҮР-ДАШ РАЗРЕЗИНИҢ

Кызылдың башкы училишезинде бот-өөредилге салбырында өөренирин күзээн кижилерни түлээп алырын чарлап турар. Салбыр үүрлар садтарынга кижилдиктиг өөредикчилерни белеткээр.

Өөредилгениң хуусаазы — 3 чыл.

Шылгалдаларны орус дылга (диктант). ССРЭ төөгүзүнге (аас-биле) дужаар.

Өөренип киреринг күзээн кижилер дараазында документилерни дужаар:

1. Директорнуң адынга биларикишкин.

2. Кадыынын дугайында эмчи шынзылгазы (№ 286 майык).

3. Оортумак билиг дугайынга аттестат (болуп).

4. Күш-ажыл дептериниң хоолгазы.

5. 3х4 см. хемчээлдиг 4 фото-чурук.

6. Ажылдап турган черинден характеристика.

УЧИЛИЩЕНИҢ ТУРАР ЧЕРИ: Кызыл хоорай — 4, Колхозная кудумчузу 56, Кызылдың педучилишези.

Редакциянын адреси

667000 Кызыл Щетинкин болгаш Кравченко кудумчузу бажың № 3. Телефонвары: Редакторнуң 2-24-63, редакторнуң орлалакчыларының 2-35-24, 2-25-54 сарыысалгалыг секретарының 2-23-35 секретариатның 2-23-35 партийнин ажыдырал болгаш үзетпүр кылдыстерининг 2-31-75, пропаганда болгаш совет тургузу кылдыстерининг 2-37-13 чагаа кылдызының 2-41-27 информация кылдызының 2-20-60 культура кылдызының 2-23-54, көдээ ажыл-агый кылдызының 2-21-47 корректорларның 2-27-41, бухгалтерияның 2-12-45, солун келбейн баргында 2-32-75 телефончө долгаар.

Солун неделяда 6 катап үнер.

Чагыг № 1071.

Тыва АССР-ниң Ном үндүрер чер, полиграфия болгаш ном садыының херектериниң талазы биле күрүне комитединиң типографиязы. Кызыл, Щетинкин болгаш Кравченко кудумчузу, бажың № 1.

ТС—00415

Бүгү чүрттарның пролетарийлери, каттыжыңар!

ШЫН

СЭКП Тыва обкомунуң, Тыва АССР-ниң Дээди Совединиң болгаш Министрлер Чөвүлелиниң органы

№ 122 (12512) | 1984 чылдың май 26, суббота | 1925 чылда үнделип эдилеттингеш | Өртээ 3 хуп

НАЙЫРАЛДЫГ БОЛГАШ БОТ-БОТТАРЫН БИЛЧИРИНИҢ БАЙДАЛЫНГА

Май 24-те Кремльге совет-корей чугаалажыышкынар эгелээн. Чугаалажыышкыларга киришкен тараптар Тыва

сывет таладан — СЭКП ТК-ның Чигинде секретары, ССРЭ-ниң Дээди Совединиң Президиумунуң Даргазы К. У. Черненко, СЭКП ТК-ның Политбюро кежигүнү ССРЭ-ниң Министрлер Чөвүлелиниң Даргазы Н. А. Тихонов, СЭКП ТК-ның Политбюро кежигүнү, ССРЭ-ниң Министрлер Чөвүлелиниң Даргазының бирги оралакчылы, ССРЭ-ниң даштыкы харилцаалар министри А. А. Громыко, СЭКП ТК-ның Политбюро кежигүнү, ССРЭ-ниң Министрлер Чөвүлелиниң Даргазының оралакчылары Д. Ф. Устинов, СЭКП ТК-ның Политбюро кежигүнү, СЭКП ТК-ның секретары М. С. Горбачёв, СЭКП ТК-ның секретары К. В. Русаков, СЭКП ТК-ның секретары Н. И. Рыжков, ССРЭ-ниң КУДР-да элчиниң Н. М. Шубников:

корей таладан — ККП ТК-ның Чигинде секретары, КУДР-ның Президентиниң Ким Ир Сен, ККП ТК-ның Политбюрозунуң Президиум кежигүнү, КУДР-ның улусчу чепсектиг күштериниң министри О Дин У, ККП ТК-ның Политбюро кежигүнү, КУДР-ның Административтиг Чөвүлелиниң Премьери Кан Сен Сан, ККП ТК-ның Политбюрозунуң кежигүнү, КУДР-ның ораланчы президентиниң Ли Дең Ок, ККП ТК-ның Политбюро кежигүнү, КУДР-ның Административтиг Чөвүлелиниң Премьерининг оралакчызы, КУДР-ның даштыкы харилцаалар министри Ким Ен Нам, ККП ТК-ның Политбюро кежигүнүнге кандидат, КУДР-ның Административтиг Чөвүлелиниң Премьерининг оралакчызы Кон Дин Тхэ, ККП ТК-ның кежигүнүнге кандидат, КУДР-ның ССРЭ-де элчиниң Квон Хи Ген.

К. У. Черненко совет удуртукчуларның өмүнээниден Ким Ир Сенге болгаш оон удуртканы Корей Улус-Демократтыг Республиканың партия-күрүне делегациязынга байыр чедирген.

КУДР-ның партия-күрүне делегациязының башкызы Ким Ир Сен Кореяның Күш-ажылчы партилэзының удуртулгазының адаа-биле республиканың ажылчы чонунуң социалистиг тургузуушкунда ажылдап турарының дугайын, улус ажыл-агыйын хөгжүдүрүнүң ийнги чедя чыл планның күүседип турарында чедиишкиннериниң дугайын, Мурнуу Кореядан америк шеригленри үдүрериниң болгаш төрээн чуртту тайбың арга-биле каттыштырарының дугайын КУДР-ның талаанның инициативтиг күжениишкиннериниң дугайын чугаалаан.

Партияның XXVI съездиниң, СЭКП ТК-ның оон дараазында болгулаан Пленумнарының төөгүлүг шиитпирлерин СЭКП-ниң күүседип турар совет улус тургузукчу улуг ажылының дугайын К. У. Черненко корей эштерге дамчыткан. ССРЭ-ниң Дээди Совединиң он бирги чыыжынга соңгулдалар болгаш оон бирги сессиязының түңнелдери сайзырагай социализмни болбаазырадырыпкаш, тайбыңны болгаш айыыл чок чорукту быжыглаарынче утланган партиязың стратегтиг утланышкынын совет улустуң бурунгү-биле деткип турарын бадытап катап чайыннандыр коргускенин К. У. Черненко демдеглээн.

Чугаалажыышкынарның мяржикчидерги совет-корей харилцаалараның байдалының болгаш кежир үезинги дугайында боттарының бодаларын илереткеш, садыг-экономистиг болгаш эртем-техникти кадыг ажылдажыратып, культура солчуушкунуун чоруп турарынга четкил ханылгаларын илереткеннер. 1961 чылдың июль 6-да чарган Найырал кадыг ажылдажыра болгаш бот-боттарынга дузалажылга дугайында керээниң совет-корей харилцаалары бүгү талазы-биле хөгжүдеринге Ыраккы Чөөн түкке тайбың байдалды камгалаарынга онгуда ужур-дузалыг онза-лап демдеглээн.

Талалар СЭКП биле ККП-ниң кадыг ажылдажылгазын сайзырангайжыдарын, бүгү денгелдерге партилар арасының харилцаалараның улам чүшкүкүнү болгаш Европада, Азияда, Чоокку Чөөн түкте болгаш Төп Америкада дүшкүүрлүг байдалдың элдуг чылдагаанарының талазы-биле бодалдарның бир домей боор турарын ол бадыткаан. Талалар АКШ-тың администрациязының болгаш НАТО-ның чагырыкчы болуктериниң тургустунган шериг-стратегтиг деп чорукту уразырынче чүтүлүдүг агрессивти политиказын шиитпирлиниң-биле бүрүү шаап, Азияда милитаристиг чүткүдүү болгаш Вашингтон—Токио—Сеүл арагының шериг-политиктиг эвилелдежиишкинин тургузары дээш оралдажыышкынарның айыылдың демдеглээннер.

Колониалдыг мелчүгделден хосталган, түскайлап хөгжүүрүнүн орууне киргеш улустар-биле эң-сеткил [illegible] болгаш Латин Американың тамаарышлас аныяк күрүелериниң империализмге, гегемонизмге, неоколониализмге, расизмге болгаш сионизмге үдүр, боттарының [illegible] дээш дугайында.

Социалистиг чүрттарның чаңгыс эвил болгаш сырый каттыжыышкының улам [illegible] (СЭТА).

СОВЕТ-КӨРЕЙ НАЙЫРАЛДЫҢ МИТИНГИЗИ

Москваның автоматтыг шүүлтүлер кылыр ССРЭ-ниң 60 чылы аттыг заводунуң хей-ниити коллективи 1 кай 24-те КУДР-ның партия-күрүне делегациязының кежигүнүнүң — ККП ТК-ның Политбюро кежигүнү, КУДР-ның Административтиг Чөвүлелиниң Премьерининг оралакчызы Кон Дин Тхэ, ККП ТК-ның кежигүнүнге кандидат, КУДР-ның ССРЭ-де элчиниң Квон Хи Ген.

К. У. Черненко совет удуртукчуларның өмүнээниден Ким Ир Сенге болгаш оон удуртканы Корей Улус-Демократтыг Республиканың партия-күрүне делегациязынга байыр чедирген.

КУДР-ның партия-күрүне делегациязының башкызы Ким Ир Сен Кореяның Күш-ажылчы партилэзының удуртулгазының адаа-биле республиканың ажылчы чонунуң социалистиг тургузуушкунда ажылдап турарының дугайын, улус ажыл-агыйын хөгжүдеринүң ийнги чедя чыл планның күүседип турарында чедиишкиннериниң дугайын. Мурнуу Кореядан америк шеригленри үдүрериниң болгаш төрээн чуртту тайбың арга-биле каттыштырарының дугайын КУДР-ның талаанның инициативтиг күжениишкиннериниң дугайын чугаалаан.

Партияның XXVI съездиниң, СЭКП ТК-ның оон дараазында болгулаан Пленумнарының төөгүлүг шиитпирлерин СЭКП-ниң КУДР-да элчиниң Н. М. Шубников:

корей таладан — ККП ТК-ның Чигинде секретары, КУДР-ның Президентиниң Ким Ир Сен, ККП ТК-ның Политбюрозунуң Президиум кежигүнү, КУДР-ның улусчу чепсектиг күштериниң министри О Дин У, ККП ТК-ның Политбюро кежигүнү, КУДР-ның Административтиг Чөвүлелиниң Премьери Кан Сен Сан, ККП ТК-ның Политбюрозунуң кежигүнү, КУДР-ның ораланчы президентиниң Ли Дең Ок, ККП ТК-ның Политбюро кежигүнү, КУДР-ның Административтиг Чөвүлелиниң Премьерининг оралакчызы, КУДР-ның даштыкы харилцаалар министри Ким Ен Нам, ККП ТК-ның Политбюро кежигүнүнге кандидат, КУДР-ның Административтиг Чөвүлелиниң Премьерининг оралакчызы Кон Дин Тхэ, ККП ТК-ның кежигүнүнге кандидат, КУДР-ның ССРЭ-де элчиниң Квон Хи Ген.

К. У. Черненко совет удуртукчуларның өмүнээниден Ким Ир Сенге болгаш оон удуртканы Корей Улус-Демократтыг Республиканың партия-күрүне делегациязынга байыр чедирген.

КУДР-ның партия-күрүне делегациязының башкызы Ким Ир Сен Кореяның Күш-ажылчы партилэзының удуртулгазының адаа-биле республиканың ажылчы чонунуң социалистиг тургузуушкунда ажылдап турарының дугайын, улус ажыл-агыйын хөгжүдеринүң ийнги чедя чыл планның күүседип турарында чедиишкиннериниң дугайын. Мурнуу Кореядан америк шеригленри үдүрериниң болгаш төрээн чуртту тайбың арга-биле каттыштырарының дугайын КУДР-ның талаанның инициативтиг күжениишкиннериниң дугайын чугаалаан.

Партияның XXVI съездиниң, СЭКП ТК-ның оон дараазында болгулаан Пленумнарының төөгүлүг шиитпирлерин СЭКП-ниң

Москваның автоматтыг шүүлтүлер кылыр ССРЭ-ниң 60 чылы аттыг заводунуң хей-ниити коллективи 1 кай 24-те КУДР-ның партия-күрүне делегациязының башкызы — ККП ТК-ның Политбюро кежигүнү, КУДР-ның Административтиг Чөвүлелиниң Премьери Кан Сен Санны, ККП ТК-ның Политбюро кежигүнүнге кандидат, КУДР-ның Административтиг Чөвүлелиниң Премьерининг оралакчызы Кон Дин Тхэни, ССРЭ-ниң КУДР-да элчиниң Квон Хи Генни.

Корей эштерниң заводтуң удуртукчулары, хей-ниити [illegible] ССРЭ-ниң Төп Америкада дүшкүүрлүг байдалдың элдуг чылдагаанарының талазы-биле бодалдарның бир домей боор турарын ол бадыткаан. Талалар АКШ-тың администрациязының болгаш НАТО-ның чагырыкчы болуктериниң тургустунган шериг-стратегтиг деп чорукту уразырынче чүтүлүдүг агрессивти политиказын шиитпирлиниң-биле бүрүү шаап, Азияда милитаристиг чүткүдүү болгаш Вашингтон—Токио—Сеүл арагының шериг-политиктиг эвилелдежиишкинин тургузары дээш оралдажыышкынарның айыылдың демдеглээннер.

Колониалдыг мелчүгделден хосталган, түскайлап хөгжүүрүнүн орууне киргеш улустар-биле эң-сеткил [illegible] Латин Американың тамаарышлас аныяк күрүелериниң империализмге, гегемонизмге, неоколониализмге, расизмге болгаш сионизмге үдүр, боттарының [illegible] дээш дугайында.

Социалистиг чүрттарның чаңгыс эвил болгаш сырый каттыжыышкының улам [illegible] (СЭТА).

Мурнуу Кореяга дөртен хире чыл иштинде америк шеригленриң түрүн келгенинден уржуундан ам-даа үзе шиитпирлеттиммээн болгаш дүшкүүрлүг боор турар Корей чартык ортулукта байдалче чугаалажыышкынар үезинде онза кичээнгейни үглаан. К. У. Черненко Кореяның дөштүнүдэн кандигле-[illegible] күүдүнде-биле бирге [illegible] даап каттыштырары дээш ККП-ниң, КУДР-ның чаазының, бүгү корей улусуң-[illegible] турар демократ-[illegible] Сеүл эвилелдежиишкинин, дүмен турарын иделээн.

Делегей байдалының айтырыгларының бүгү талазы-биле совет-корей консультациялар [illegible] дээш дугайында.

Сонун болган корей удуртукчулар [illegible] болгаш бот-боттарын эң хуузунуң өзүү-биле билчиринип байдалында эртип турар.

Чугаалажыышкынарны [illegible] ССРЭ болгаш КУДР-ның Найырал радиолекчилери-биле беседазы болган. Адлыглар эптээр-дехти кирген.

Оон соонда совет-корей найыралдың митингини болган. Ону завод парткомунуң секретары В. Ф. Спесивых [illegible] чугаалаан. Ол чугаазында [illegible] кадыг ажылдажылгының [illegible] чайгылыш [illegible] ниити-ли-биле делегей социализмниң эрге-ажыктарынга дүжүүр-турарын демдеглээн.

Фрезеровщик А. В. Пучков, цех начальниги К. Д. Стаферов корей эштерге бүдүүр чедирген.

[illegible] Советтер Найыралдың [illegible] Ким Сен Сан чугаалаан. Делегациязының [illegible] Ким Ир Сенге [illegible] — Корейниң бөлүк Советтер Найыралдың [illegible] — Кореяның бөлүк Советтер Найыралдың [illegible] КУДР корей [illegible] хөгжүдеринге [illegible] — Кореяның [illegible] Ким Ир Сенге [illegible] — Кореяның [illegible] Ким Ир Сенге [illegible] — Кореяның [illegible] Ким Ир Сен

УЛУСЧУ КОНТРОЛЬДУҢ АРНЫ

1984 чыл. Май № 5 (123)

ТАРЫЛГАНЫҢ ШЫНАРЫ ДЭЭШ

Районнуң мөзэ ишчилериниң мурнуда салдынган сорулгаларны бөттандырар хөреэнге улусчу контролёрлар баттарының үлүг-хуузун киирип келгеннер. Амгы үеде олар часкы хөвү амыдарын агротехниктиг чурумнар ёзугаар шынарлыг чорударынче, машина-технинээны бүдүрүнгүлүг амыглаарыынче, күш-амыдрың организастаашкынынча, сагылга-чурумче болгаш өскө-дээ амыг-ишче кичээнгейин салып турарлар. Хайгыылчыларның калгла сорулгазы — чаагай дүжүттү өстүрүп алырының магадыласын тургузары.

Районнуң алды совхозунда часкы тарыяга бо хүммерде киирин түлүктээн. Хөвү бригадаларында улусчу контроль-дуң он бир түр бөлүүн тургускан, анда 45 хайгыылчыны бююглаан. Олар хүлээлгелерин болгаш зөгелериин эки билирлер, ынчангаш ченнуң көргускен бүзүреэнин амыг-херек кырынга шынзыдар дээш хынаалдаларга, рейдилерге идепкейлиг киржип турарлар. «Тиилелге», «Шамбалыг», «Тере-Хөл» совхозтарның хөвү бригадаларында тургускан бөлүктөр эки амыдап эгелээн. Шын базырыышкынының, тараа чаштырылгазының шынарын, күштиг амыдыл организастаанының байдалын үргүлүг хайгаарап көрүп, илереттинген четпестерни бригадирге, агрономга дыннадып, оон күүселдезин хынап турар.

«Тере-Хөл» совхозтуң улусчу контроль бөлүү (даргазы Б. Н. Тамза) часкы хөвү амыдарымың маңнаар чорун турарын хынаан. Тарылганы чедимишкинниг чорударынга шаптыктыг чамдык четпестерни хайгыылчылар илереткен. Кывар-чаар материалдар көнчүг эвээш болган, ылаңгыя дизель үзүг шуут чөн болган. Оон уламындан часны тарылганге механизаторлар өзалдап киргеп. Хынаалдадам илерээн четпестерни эдериниң хемчегларин алырыг-биле улусчу контролёрлар районнуң мөзэ амыг-агый эргелелинге, совхозтуң директизызынга дыннаткан соонда чогуур дузаны амыг-агыйга чедирген.

Районнуң улусчу контроль комитединиң штаттан дашкаар мөзэ амыг-агый киндизиниң (эргелечизи Х. Б. Кууар) амыдакчылары хайгыылчыларның көнчүзээн турарынга хынаалдаларны организастаан. Оон илереттинген чамдык четпестерни директцияларынга, парткомнарынга, бригадирлеринге, агрономнарынга эдип алырыг-биле хемчегларни алырын сүмелээн. Чамдык хынаалдаларның түңнелдерин киндистиң хуралынга чугаалашнаш, ескелеерин районнуң улусчу контроль комитединче киирген.

Штаттан дашкаар киндистиң пленин ёзугаар «Кок-Тей» совхозтуң хөвү бригадазынга чорутнан хынаалданың түңнелин районнуң улусчу контроль комитединиң хуралынга чоокта чаа чугаалашкан. Шаңга төп каан 8 тонна кызыл-тас үрезининиң девураң-биле холушкаңы, нугуруза, рапс үрезиннери болдунмээни, хөвү турлаанда механизаторларның чурттаар чери тазарымча чөн болганы илереттинген. Оны эдерин совхоз директору Ю. А. Кривенкога, нөл агроном А. М. Сырчинге комитет хуралы дааскан. Оны кыска хуусаада эдип алган. Оон ангыда тараа складтарыңың, сарайларның кырын септээрин, Элегес-Аксында, Баян-Колда суггарылга системаларын эки амыглаар хемчегларни алырын оларга хүлээткен, ону күүседир хемчегларни ап турар.

Районнуң улусчу контролёрлары часкы хөвү амыдарын агротехниктиг чурумнар ёзугаар шынарлыг чорударын дектаамал хайгаарап, четпестерни эдериниң таварыгай хемчегларни ап турар. Ол болза тараа болгаш мал чеми культураларның чаагай дүжүдүн өстүрүп алырынга дузалаар.

К. МОНГУШ.

Кызыл районнуң улусчу контроль комитединиң даргазы.

Бир бөлүкте

ЦЕХТЕ ХАЙГЫЫЛЧЫЛАР

«Шынар бүлүүн» деп эгелиг самбыра чанында тур бис. Фабрикада шынар комиссиязының контролёрларбиле кады чоокта чаа кылган рейдизиниң дүтайында чутаа ында чорун турар болду. Ийи дугаар бригадада хеэзижен улустуң платьелерин даараанының шынарын көргускен. Тус-тус даараныкчыларның эки, багай ажылын ында көргускен.

Фабрикада шынар хүнүн айда бир удаа, а оон цехтеринде шынар хүнүн неделяның среда санында эрттирип келген. Кызылдың даараныга фабриказында улусчу контролёрларның киришпейн турары ындыг участок чок. Бүдүрүлге онаалдаларын күүседири-биле холбаалыг бүтүн-ле түүлдер: продукцияның шынары болгаш кадагалалы, социалистиг өнүүнүң камгалалы, дериишиннер ажыглалы, электри энергиязының камналгазы, күш-ажылдың сагылга-чурумуун быжыглаары, ескедаа айтырыглар оларның контролюнда турар.

Шынар талазы-биле цех комиссиязын коммунист Т. И. Денисова удуртуп турар. Оон ангыда ол — даараныга кылыгларын быжып белеткээр цехте улусчу контроль бөлүүн ам ийи чыл ажыг удуртуп келген. Фабриканың хей-нитизи-биле кады хүн бүрүүн ындыг ажыл-ишкерлери чорудып, бо цехте контролёрлар четпестерге эптеш чогун көрүүп үзүп, хынаалдаларны дедикейжиткен даярын Т. И. Денисова-биле цехке уткуралы бергеш соңуургадывыс. Ол даараныга фабрикага ажылдаа-ла он биш чыл чедип турар. Фабрикада партия организациязының секретарының оралакчызы, даараныга кылыглары быжып белеткээр цехтиң мастери — Бот-ооредилге-биле техникум дооскаш, даараныга кылыгларының технологиязының талазы-биле тускай мергежилди чедип алган. Коммунист Денисованың, ооң эштери контролёрлар коммунистер В. М. Акулова, Н. Д. Дүдүпей, бүдүрүлгениң хоочуннары Н. Ф. Черепанова, Л. Д. Крапивина оларның рейд. хынаалдаарга идепкейлиг, принципиалдыг чоруу өскелерге үлегерлиг.

Хайгыылчылар четпестерге эптеш чоктар. Цехтиң хайгыылчылары продукцияның шынарының талазы-биле рейдини бо-ла чорударлар. Бир катап олар быжып каан ак чоорган пөлүн хынай бергеннер. 48 метр 45 см хемчээлдиг № 65835 бедүк пөстү катап хемчээрге 48 метр 19 см, азы 26 см четпес болган. А быжыкчыларның чоорган хаптарын быжыкның көөрге.. Т. Назарованың ажылы шынар чок, оңу бир сантиметр четпес кылган болган. Пөс чадыкчылары В. Доржу, Э. Аюнова ак чоорганны база бир сантиметр кыскаладыр чатканы илереэн. Акт тургускан. Улусчу контроль бөлүүнүң саналын ёзугаар цехке пөс быжып турарының шынарының талазы-биле ниити хуралды эрттиргеш, кылыгларны быжарда аңаа техниктиг киржилгезининң коэффициентизин тодарадыр үеде бурууллутларга хемчег хүлээдип, ажылды үрей кылганы дээш шаңнал акшазындан чогуур түнерни казаан.

Бо цехте хайгыылчылар фабрикада улусчу контроль-дуң кол бөлүү-биле дугуруушкаш тургускан план ёзугаар ажылдан келген. Бо чылдың бирги кварталында ажыл шагының чидиргелериниң талазы-биле рейдилерни чоруткаш, ажыттаттынмаан курлавырларны, ажыл-агыйжы эвес чорукту илереткеш, ону ажыттаар, эдип алырының хемчегларни алган. Теп сут-баранаан фермазынга, машина-трактор мастерскаязынга, шаңга хынаалдаларны чоруткаш, планныг онаалдалар күүселдезинде, күш-ажылдың сагылга-чурумунда четпестерни илереткеш, хуралга чугаалашкаш, ону эдерин оларның удуртукчуларынга дааскан. Оон күүселдезин база хынаан, ол эки түңнелдерни берген.

Цехте хайгыылчылар фабрикада улусчу контроль-дуң кол бөлүү-биле дугуруушкаш турган. Ол ышкаш столовая-га чемге хереглээр иогаалар үрелип, бакшыран чыдарын контролёрлар ён-шаанда эскергеш, дүвүрээзинни үндүрүп, иниги күш-биле ону дүрген ылган, шыгжаан.

Контролёрларның ажылында кол чүве — профилактиктиг хемчеглер, четпестерни баш удур чайладыры. Бо чылдың эгезинден бээр цехтиң контролерлары даараныкчыларның күш-ажылының болгаш амыдыралының байдалын, электри энергиялының камналгазын, общежитиелерде социалистиг өнүүнүң кадагалалын хынаан.

Бүдүрүлгеге материал талазы-биле үнелиг түүлдерниң камгалалың болгаш ажыглалып алаян акыйдерингe, продукцияның шынарын бедидерингe, камналгалыг, хумагалыг чорукту күштелдирерингe администрацияга болгаш партия организациязынга идепкейлиг дузаны фабриканың цехтеринде контролёрлар чедирип турар.

Кызылдың даараныга фабриказы бо чылдың бирги кварталының түңнелдеринбиле Бүгү-россия социалистиг чарыжынга РСФСР-ге үшкү черни эзлаан. Совет Тываның 40 чылынга үтүнүтүр күш-ажылчы ээлчегде даараныкчылар хаара тутпунган. Шалыпчы неделя бүрүүнде олар күш-ажылчы үлүүн көөдедип, чарышты калбартып, конкурстарны эрттирип турар. Совет Тываның юбилейинге үткүштүр даараныга кылыгларының, коллективтиң бичии уруглаарының «Кезээде хүн хүнден турзун» деп көрүлде конкурстарын чарлаан. Бо бүгү ажылдарга улусчу контролёрларның киирип турар үлүү-база бар.

В. МААДЫР.

ҮЛҮҮН КИИРГЕН

Мал ажылының продукцуларын бүдүрер болгаш күрүнге садар талазы-биле эки көрүүтүлерни бирги кварталда Кадээ ажыл-агый дүржулга станциязы чедип алгаш, Таңды районга бирги черни эзлээш, апрель, май айларда багай эвес ажылдап турар.

Бо эки хереэке улусчу контролёрлар үлүүн киирип турар. Олар хынаалдаларны, рейдилерни чоруткаш, ажыттаттынмаан курлавырларны, ажыл-агыйжы эвес чорукту илереткеш, ону ажыттаар, эдип алырының хемчегларни алган. Теп сут-баранаан фермазынга, машина-трактор мастерскаязынга, шаңга хынаалдаларны чоруткаш, планныг онаалдалар күүселдезинде, күш-ажылдың сагылга-чурумунда четпестерни илереткеш, хуралга чугаалашкаш, ону эдерин оларның удуртукчуларынга дааскан. Оон күүселдезин база хынаан, ол эки түңнелдерни берген.

КЫМ ХАРЫЫЛААРЫЛ?

Чер. ССРЭ-ниң 50 чылы аттыг совхозта оон үнүш-дүжүттүгүн бедидеринче сагыш салбайн олурун турар. Черниң үнүш-дүжүттүгүр принципиалыг кара хөрзүнү өскерилбес болгаш боду чайгаар-ла катап турбустуна бээр кыадыгыр үк ажыл-агыйның удуртукчулары бодап турарлар.

Ынчалза-даа оон ындыг эвээш биилп дег. Хөрзүнге органиктиг болгаш минералдыг чемнчидилгелерни доктаамал тоң, үнүш-дүжүттүгүн бедидип турбаш, дүжүттү доктаамал өстүрүп болур. Бистиң республика бир гектар тарылга шөлүүге онаалтыр туктарны амдыызында эвээшти ап турар. Ынчангаш оларның кадагалалынга болгаш ажыглалынга онча ынчээнгей негеттинер.

Бо совхозта ховуларның агрохимиктиг паспортизациязын кылбаан. Чемнчидилгелериниң дээштиинин хемчээлин, деңзигүүрүн аңаа үндезилеп чорудар, культураларның биологтуг негелделерин болгаш хөрзүнүүк чемишкир алементилер-биле хандыргыныганын база бажымдаалап көөр болгай. А совхозта ол дугайын бодавайн-даа турар.

Чемнчидилгелерни болгаш үнүштер камгалалының арганарын ажыглаарының технологиязын сагыыр турбушкак, ук ажылдарны чорударының хемчегларин албайн келген. 8200 тонна органиктиг чемнчидилге сөөртүр планныг тургаш, чүгле 700 тоннаны ховуларга төккен. А совхозтуң үш фермазынга сес муң ажыг тонна органиктиг чемнчидилгени белеткеп ап болур. Инек кажаларындан өдекти механизация аргазы-биле үндүр дажыр ажылды чорударын организастаарынга харыысалгалыг кижилерни тургускаанындан өдекти хол-биле шанакка чүдүргеш, кажаалар чанынга төп турган.

Совхоз алды хевирин минералдыг чемнчидилгелерин 612 тоннаны сөөртүп алган. А ону кадагалаарының негелделин ёзугаар чемишчидилгени хевирлер аайы-биле тус-тус шагбельдерге кадагалаар чүрүктүр. Совхозтуң складты дужаар черниң чанынга чемнчидилгени чангыс черге бөле төп каан. Кайда, кандыг чемнчидилге чыдарын кижи билип алыры берге. Минералдыг чемнчидилге черде боражып, чаашкынга шыгып чыдар. Совхоз оон ортээнге 89 муң 904 рубльди толээн.

Ол чемнчидилгелерни харыысалгалыг кижи кымыл, ооң ажылдаар черинайдал? Дилээривиске кымда даа билбес. Чүгле совхозтуң план киллзинге чеде бергеш, ооң ат. фамилиязын билип алдывыс. Ол дээрге — агроном-агрохимик Виктор Кочиев чүве-дир. Минералдыг чемнчидилгелер складының аргелекчизи болбушаан, бодунуң кол шалыцынга немей төлевирии база ап турар болду.

Чемнчидилгелерниң ажыглалл, кадагалалынга совхоз директору эш Кожушконуң болгашында специалистерниң контрольдуг четпес тургускан чоруу күрүнеге улуг когарал чедирип турарын боттары билир ирги бе?

В. БАЧИН.
республиканың Улусчу контроль комитединиң инспектору.

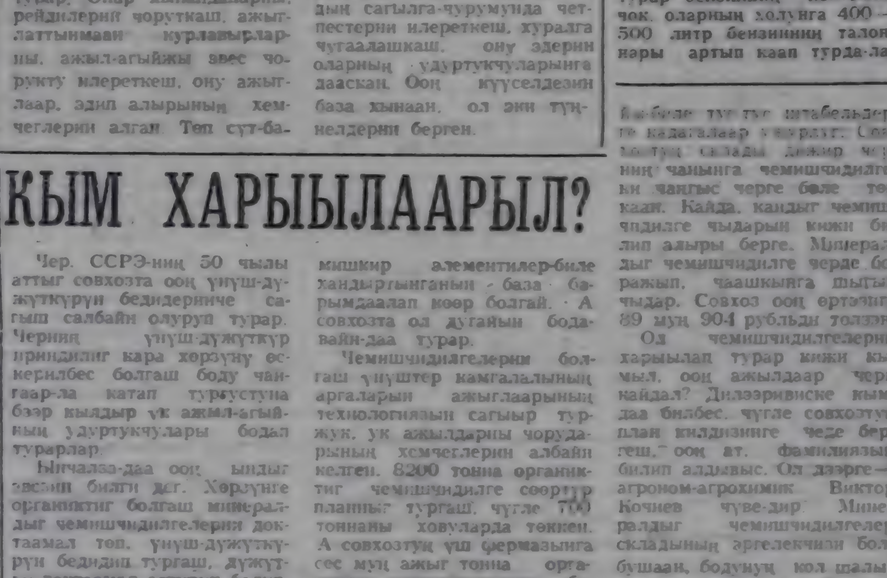

КАМНАЛГА ЧҮГЕ ЧОГУЛ?

«Тыва кадаа тудуг» трестиң Чадаамада № 463 КМК-зы Чеми-Хемчик районнуң суурларында болгаш совхозтарында күүрүлгө баскынарын база тос ажаалаарын тудуп бергей турар. Сөөлүү чылдарда № 463 КМК шаңналарга киирер тудуглар тудулгазы бүдүрүлгезинде бүдүүлүг дүжүттүг болуп келгей.

1983 чылда бо шаңналарга тудуг монтаж ажылдарын биржээн-биле бергедээ ажылдарын 83 муң күүсчеткен. Бо чылдың бирги кварталында 65,7 муң рубльдиг тудуг-монтаж ажылдарын кылып, планның 95,5 хуу чедирген.

Амгы үеде КМК «Хемчегей», «Бөлүүшкак», «Чеми-Бажы», СЭКП-ниң XXII съездиниң аттыг совхозтарда ийи аал чурттаар бажыңнарны тудуп турар. Районнуң дугуру организастаанынга-биле КМК-да тудуг материалдарының, чурттаар-бажалгаларының тудуп бергей тудуг объектилеринде тудуг материалдарын ажыглап турарында камналга чок. Цемент, иургат штукатура ажык даяр адаанда үрелип чыдар. Маңзыларны, тудуг ыяштарын чурумчыскаал чок дүжүргеп. Оларның камналгазы багай. Тудуг материалдары аналга чиде бээр таварыгалар бар.

«Хөндергей» совхозта ийи аал чурттаар бажыңны сурда организастаттынган тудуглу бригада кылып турар. Тудуг материалдарын четчир кылдыр сөөртүп кдан-даа болза, анда тудуг соонум темпиден үлмээн.

Хынаалда кылган хүнде ол тудугга чүгле дөрт кижи ажылдап турган, артканнары янзы-бүрү чылдагаанбиле ажылче үлмээн. Күш-ажылдың сагылга-чурумуу бо бригадада күдүлү деннелде. Чижээ, ажыл шагын хөңүп-тээ-ле чүүл турар. Бажыңның таваан салырда черни дескилевес. КМК чер дескилээр бульдозер чорудун бербөөн деп тудугжулар тайылбырлап турар. Тудуп турар бажыңның подвалын каспаан, херимин тургуспаан. Ону ам чаа кылыр деп турар. Тудут материалдарын дыштаанчыл ажыл дээр адаалга октап каарыңдан чидип турар. Харыраазын суурдан тудуп турар ийи бажыңның чанында үш шоодай цемент, 2 шоодай алебастра ажыглаан үнген.

«Чыраа-Бажы», «Большевик» совхозтарда тудуп турар бажыңнарның шынары багай төлевилелди хажыдып турар таварыгалар бар. Шеми суурга бо чылдың бирги кварталында 141 дөрбелчин метр чурттаалга шөлдүг ийи аал чурттаар бажың тудар тургаш, 97 дөрбелчин метр чурттаалга шөлдүг бажыңны тутхан. Бирги кварталдың отчёдунда 54,5 муң рубльдиг тудуг-монтаж ажылдары шиг-геттингеп деп бижээн. Ол бажың тудуу дээш 14 муң рубльди немей киргеп. Чыраа-Бажы суурга база-ла ындыг таварыгла болган. Немей бижилге база-ла 14 муң рубль болган.

Бо КМК-ның балансызында туруп турар 9 автомашинаның чүгле 5-зи ажылдап турар. Бетон хоюдар 5 агрегаттың 2-зи электромотор чогундан ажыглаттынмаан келген. Тудугжу бригадаларда күш-ажылдың будүүкчүлүү чавыс. Эрткен чылып бо КМК-ның тудугжулары 952 кижи-хүнүн үскеп. 1984 чылдың дөрт айларында 364 кижи-хүн үстүнген. Хынаалда чорун турда, бүгү тудут бригадаларды долу составы-биле ажылдаажок.

Районнуң улусчу контроль комитединиң хуралынга ол КМК-ның начальныгы Н. И. Носовту кол инженер М. Д. Монгушту тудуг материалдарын камналга чок ажыглап турары дээш шыңгыы донгуткан. Ажылда бар четпестерни дарый чайладырын комитет хуралындан оларга дааскан.

К. МОНГУШ.
«Шынның» корр.

НАЙЫРАЛЧЫ ХАРЫЛЗААЛАР

Тыва АССР-ниң Моол Арат Республиканың кызыгаарлашкан аймактары-биле найыралчы харылзаалар улам хаңыладырының талазы-биле Совет-моол найырал ниитилелиниң Тыва салбырының планын ёзугаар бо чылдың апрель айда Тыва АССР-ниң Улусчу контроль комитединиң делегациязы МАР-ның Убса-Нур аймагына барып, анда улусчу контроль органнарының ажылы-биле таныжып, дружулга солчуп чораан.

Делегацияның составынга Кызыл, Таңды районнарының улусчу контроль комитетиниң даргалары К. Д. Монгуш, В. П. Иванов болгаш өске-даа улусчу контролёрлар кирген. Аймактың экономиказын, социал сайзыралын сонуургал, аймактың болгаш Нарын-Булаг, Сагил сумуларының улусчу контроль комитеттериниң, Улаантом хоорайда улуг-улуг бүдүрүлгелерде, Хархираада сумулар аралының мал чеми белеткээр каттыжымыкыында улусчу контроль бөлүктериниң ажылы-биле делегация таныжаан.

Чоокта чаа бистиң республиканга МАР-ның Убса-Нур аймактың улусчу контроль органнарының ажылы-биле таныжып, дружулга солчуп чораан делегацияны Тыва АССР-ниң Дээди Советиниң Президиумунуң Даргазы М. К. Мендуме, СЭКП обкомунуң секретары Д. К-Х. Ооржак, Тыва АССР-ниң Улусчу контроль комитединиң даргазы М. К. Шыырап болгаш өске-даа удуртукчулар-биле олар ужураашкан.

Улусчу контроль комитеттериниң ажылындан ацгыда, Кызыл хоорайда, Чоон-Хемчик, Таңды, Кызыл районнарда бүдүрүлгелерде организацияларда, совхозтарда улусчу контроль бөлүктериниң ажылы-биле моол өөнүктер танышканнар. хоорайда болгаш районнарда партия, совет, ажыл-агый удуртукчулары, специалистер, улусчу контролёрлар-биле ужураашкын. Совет Тываның ажылчылары 40 чыл оюн төлептиг үткүүр дээш кайы хире-бедик медурлуушкуннуг ажылдап турарын сонуургаамнар

Комитеттерде

АК-ДӨВУРАК

«Тыва даг-дүгү тудуг» эргелелиниң улусчу контроль комитеди эрткен хуралынга «Тыва даг-дүгү» комбинаттың рудниинде күш-ажылдың сагылга-чурумун быжыглаарының болгаш ажыл шагының чидириглерин эвээжедириниң талазы-биле чорудуп турар хемчегларниң дугайын чугаалашкан.

Бо чылдың бирги кварталында рудникте ажыл шагы үзери, эрткен чылдың бо үези-биле деңнээрге, кызырылган-даа болза, бүдүрүлгениң болгаш күш-ажылдың сагылга-чурумуу хүнүнүң негелделеринге дүүшпээнин комитет демделээн. Квартал дургузунда рудникте ажылдап турар 343 инженер 29-зу прогул кылып, 65 кижи-хүнүн үскен, оларның 9-зу забриктер сергедир черге кирген.

Ылаңгыя бульдозеристер, механиктер, электриктер оларның ажыл шагы үзе бээри ковей, ол таварыгаларда ээлчег болгаш бүдүн хүнниниң ажылы үстүн турган. Дежурный автобус багай ажылдап турарындан ажылчынар ырак столоваяже чаваг кылаштажып, ажылдан эртё чорупгар, дүүш соонда ажылга өзалдап кээр таварыгалар хөвар эвес турган.

Кадрлар-биле ажылдың четпестерин, оларның ажылдан үнер, кирер чоруктарының чиптеин турарын, килиизидиге болгаш датдыныкчы ажылдарның чавыс деңнелдиг тургустунганын комитет кежигүннери демделээннер.

Хынаалдадан илереттинген болгаш комитеттиң хуралынга демделеттинген четпестерни чайладыр талазы-биле хемчеглер ап чорударын, оларны рудниктиң коллективининг ниити хуралынга чугаалажып көргеш, амыдыралга боттандырарын рудниктиң директору Г. В. Парамзинге дааскан.

ШАГААЛ-АРЫГ

Бо чылдың бирги кварталында «Улуг-Хая» совхозтан 1481 баш мал өлүп хораан, чүгле март айда 800 баш ашкан. Эрткен чылдың ол үези-биле деңнээрге өлген шээр малдың саны 4 катап көвүдээн. Чамдык мал хамаалаарын багай септээнинден, малды багай аижаап, чемгергенинден, мал специалистерининг, бригадирлериниң аазылынга харыысалгазының кошкаандан кыштаглаашкын багай эрткен.

Көдээ ажыл-агый министерствозу сакманчыларның ажылдаар хүүсаазын 90 хонук чедир узадырын чөпшээрээн турда-ла, сакманчыларны тарадыкан. Сакманчыларның ажылын узадырын чөпшээрээн бижикти совхозтуң кол экономизи М. М. Богданова ажыл төлевирииниң кэмналгазын чедип алыр сорулга-биле вооветспециалистерге, бригадирлерге болгаш салбыр эргелекчилериге дыннатпаан. Частың берге үезинде деңгели кошкак хураганнарны кадарчылар түгле боттарының күжүү-биле азырап шыдаваан. Совхозтуң кол зоотехниги борта контроль чок, шүшпеп болгаш харыысалга чок чоруун көргүскен.

Районуң улусчу контроль комитеди «Улуг-Хая» совхозта мал кыштаглаашкынының түңнелиниң дугайында айтырыгны чугаалажып көргеш, совхозтуң директору Н. Д. Балчыт-оолга, кол экономизи М. М. Богдановага доңгулдаларны, кол зоотехниги А. С. Ондарга шынгыы доңгулданы чарлаан, М. М. Богдановаңың бир айда алыр шалыңын казыгырын докпаткан.

КЫЗЫЛ ХООРАЙ

«Тыва суг тудут» трестиң автобаазазының чолаачылары кывар-чаар материалдарны камналга чок чарыгдап турарын улусчу контролёрларның хынаалдазы илереткен.

Кывар-чаар материалдарның чарыгдалының чижек нормалары автобаазада чок болган. «Тыва суг тудут» трестен кывар-чаар материалдарны кайы хирени камнап алыр дугайында даалга албаан, чиик машиналарга, автобусчаларга болгаш тускай автомобильдерге чарыгдаар бензинниң лимнди база чок болган.

Чолаачыларда артып каап турар бензинниң контролю чок, оларның холунга 400—500 литр бензинниң талоннары артып каап турда-ла, талоннарны улаштыр бээрин үргүлүүлеп турар. Камналгалыг ажылдаан чолаачыларны шаңнаар, артык чарыгдал болдурган чолаачылардан бензинниң ортээн тыртырар ажылды чорутпаан. Ниитизи-биле автобаазада бо чылдың бирги кварталында 9435 литр кывар-чаар материалдарның артык чарыгдалын болдурган.

Хоорайның улусчу контроль комитеди хуралынга автобаазаның директору О. Е. Кухлов биле кол инженери А. Д. Ковалевту дыннаш, кывар-чаар материалдар чарыгдалында шыңгыы четпестерни дээш оларны сагындырган, ону эдер тодаргай хемчеглер алырын олардан негээн.

ИДЕПКЕЙЖИТКЕН

ССРЭ-ниң Улусчу контроль дугайында хоойлузун сөөртүүр бо чылдың март, апрель айларда улусчу контрольдуң бөлүктеринге, постуларынга отчёттар болуп эрткен.

Улусчу контроль бөлүктериниң кылып чорукчы ажылдарының талазы-биле отчёттуг информацияларыны күш-ажылчы коллективтерниң ниити хуралдарынга дыннап, чугаалашкан. Тыва республикаанын отчёттарга - чарылгалыг бүдүрүлгелеринге 5 бөлүк отчёдун берген. Бүдүрүлгениң бо коллективтериниң хуралдарынга 250 кижи олурушкан. Анаа улусчу контроль бөлүктериниң отчёттарының талазы-биле 11 кижи саналын берген. Болуп эрткен отчёттуг хуралдарга күш-ажылчы коллективтерниң күш-ажылының, сагылга-чурумун экижиндерингe, ажылдың ажыктын бедидерингe, планныг онаалдарны, социалистиг хүлээлгелерни күүседиринге моолдалтап турар четпестерни илерединп, оларны чайладырынга хамаарышкан айтырыгларны иодурген.

Респотребсоюзтуң тудут-септелге эргелелинде хайгыылчылар тудут материалдарының, тудут-монтаж ажылдарының шынарын, кылдынган тудуг ажылдарының хемчээлин отчёттарга шын көргүсиенин, тудут материалдарының камналгазын хынап көргеннер. Кызылда үлепүр комбинадын да бөлүктүң контролёрлары ында үндүрүп турар продукцияның шынарын, белен продукцияның кадагалалын, автотранспорттуң ажылдалын, күш-ажылдың сагылга-чурумуу хынааш, чамдык четпестерни илереткен.

Бо бөлүктер хынаалдаларны ёй-шаанда, план ёзугаар идепкейлиг чорудуп келген. Чоруткан хынаалдаларның түңнелдерин күш-ажылчы коллективтерниң хуралдарынга сайгарып, четпестерни эдер хемчегларни ап турар.

К. САТ.
респотребсоюзта - улусчу контрольдуң кол бөлүүнүң даргазы

«КҮШ-АЖЫЛДЫҢ ХООЧУНУ» МЕДАЛЬ-БИЛЕ ШАҢНААР ДУГАЙЫНДА

Тыва АССР-ниң Дээди Совединиң Президиумунуң Чарлыы

(Төнчүүр Эгелп № 119, 121 «Шында»).

Мария Федоровна Мартыненко — СССР-ниң 50 чыл аттыг совхозтуң инек кадарчызы.

Аракчаа Шагдырович Монгуш — Тока аттыг совхозтуң инек кадарчызы.

Тамдын-оол Кенденович Монгуш — Тока аттыг совхозтуң ажылчыны.

Салчак Чадамбаевич Мулахметов — мал ажылының эштелгезиниң ажылчыны.

Анна Савельевна Нужных — пайгыдуу бөлүктүң инженер-технологу.

Алексей Семенович Парахина — пайгыдуу трактор-дорожник.

Анна Гончарова — Руемна — Хөөк Аксының профессионал орт иезазиниң ажылчыны.

Хертек Успун-Сюрюновна Сайлай-Бильчин — [illegible]

Александра Шарапенова Серен — [illegible]

Мария Семеновна Татьянина — [illegible]

Фаина Романовна Япрулова — Успенка суурнуң амнелге пунктузунуң аргелекчизи.

Совединиң Президиумунуң Дартазы М. МЕНДУМЕ.

Тыва АССР-ниң Дээди Совединиң Президиумунуң Секретары Н. БОЙДУ.

Кызыл хоорай, 1984 чылдың май 6.

БӨМБҮРЗЕКТИҢ СУДАЛЫ

ТӨӨГҮЛҮГ УЖУР-ДУЗАЛЫГ БОЛУУШКУН

ПХЕНЬЯН. (СЭТА). ККП ТК-ның Чиңгине секретары, Корей Улус-Демократтыг Республиканың Президентизин Ким Ир Сенге баштаткан КУДР-ның партия-күрүне делегациязиниң ССРЭ-де аян-чорууп ол чүрттүп келгеп-дү совет-корей найыралы [illegible] төөгүлүг ужур-[illegible] болуушкун кылдыр үнелеп бижип турар ККП ТК-ның органы «Нодон синмун» солуп бодувуп мурнуву чүүлүнде ол аян-чорук ийи чүрттүп улустарының аразында чаңчыл аваргам нөгүлдүң болган сырый адыжылыышынның харылзаларын улам чаа бизинче көзүрелиниг бүзүрелдэп ызеретккен. Ол мындыг харылзаларны улам-на калбартырыпга болгаш маркызм-ленинизмниң, пролетарлың интернационализмниң принциптериниг үнелиишкин-ге үнүшкүлүүр болуп турар.

Ким-дуңма совет улус—В. И. Ленинниң тургусканы большевик партияның удурлулгазы-биле төөгүге өң-не баштай социалистиг революцияны үндүрген улуг улус болуурун ол солун демдеглээн. Бөгүн совет улус СЭКП-ниң удурлулгазы-биле чорун, СЭКП-ниң XXVI съездизиниң болгаш СЭКП ТК-ниң өөң харазыңда болгузаан Плазумнарының шиитпирлерин амыдыралга боттандырар дээш сайгыраңган социализмниң бүлбаазырааңга Ишкы дарыбиле кызымаккай демиселиниң түрар

СЭКП болгаш Совет чазап империализмниң агрессчи үзүгелиишкинеринге удур. Европага база бүгү делегейде тайбыңны болгаш айыыл чок чорукту камгалаар дээш идепейлиг демиселин чорудуп, амгы үеде күштериниң аян чорууп үрээр болгаш шериг талазыбиле артык күштүг чорукту чедип алыры-биле империалистериниң ораалажыышкынарынга шиитпирлиг ойтур шаңмышкыны кылып турар. Корей улус Совет Эвилелиниң партизымыкы болгаш чазаанын бомбүрзек хемнитта тайбыңны камгалаарыпче угланган шыышкыныг хемчегларин болгаш тодарган санаалдарын дөгүлуу-биле деткип турар.

Совет Эвилели амгы үеде империалистериниң болгаш өскелериниң мурнуу-корей чаражыышкын КУДР-га удур үүлгедип турар айыымнарын «өттүг-чок» гүлерин шиитпирлеп-биле бөрүү шаап көрүп турар. Ким-дуңма совет улустуң делегациязи корей улустуң Мурнуу Бөреядан америк шериглерин үндүрери, чүрттүү түнелдээ-лаң тайбың болуп-биле ажыттыпгыларын дээш демиселге сорун кылрип турар.

КУДР биле Совет Эвилели — чиитки эки сорулгаларын болган идевалыгларын чедип алыр дээш демиселге ацаа талазыбиле холбаалыг эвилелчилер боюн турарын ол солун демиселээн. Бистиң улустарывыс эрадаа-биле намыраал чаңгыс эвес тодарган санаалдарын дөгүлуу-биле детпип турар.

ДЕМНИГ ШЕВЕРЛЕКЧИЛЕР

Кызылда № 2 ортумаа школаның балдарын ужуттурары-биле ында немелде тудуг ажылдары доозуулган. Ук тудугнуң ажыглалга киирер үеэн чоокшулаан болгаш мында шеверлекчилер ажылдары кедип тураа.

Екатерина Сарыглар удуртқан комсомолчу ажылгар бригадазы — мурнакчы коллективтериниг бирээзи. Олар ам ук тудугда ажылдап турар. Май үштеп эгелеп ында штукатур ажылдарын кыза бергилеп-тир. Бөгүнге чедир олар 800 мың кубометр метр дазаанын штукатур ажылдары кылдыптан. Спорт зал биле интернатка школ штукатур ажылдары бүгүнү-биле доозуулаан. Ам 60 хүнгерде спорт залдан дашкаар малгыналчаанын ышкы штукатурлар. Бригада кижилериниң түүлгүзүнүң 25—30 процентизин метр чедир штукатур ажылдарын кылып турар дургужулгалыг мурнакчы ажылчыннар хей. Оларга Клара Намзын, Светлана Докпан, Виталий Бадал, Тамара Тартак болгаш өскелер-даа хамаарыр.

Бо хүннерде бригадада бир өөредилгелиг бир практикант ажылдап турган. Оларга дүрүмчүлелиг штукатуржулар Инна Тавашар, Хөөкүүлар олар арга-сүмелиг берип, шергежилиргө өөредип турарлар.

Екатерина Сарыглар удуртқан штукатуржулар бригадазы апрель айда алган планнаан 120 хүү мынчар кубометр ажыр күүседгеннер. Ынчаш-даа шеверлекчилер ажыл-ишти ажыглаарын, ажыр күүседгенин сайзырадыр дээш ажыл-агыларын чедип турар бис. Ажылынче штукатурлаар материал-биле таныжып турар бис. Ажылдың чүрүмүнде ажыл шагы үүтүп, оон ооладаар кижи чок. Шүүтү бир демниг, шалыышкын ажылдап турарлар.

— Совет Тываның 40 чыл ооң күш-ажылчы чедишкинниг-биле утмууру-биле ай, квартал планын ажыр күүседгеп-биске, ажыл-агыларывыс чүрүмүнде материал-биле таныжып турар бис. Ажылдың чүрүмүнде ажыл шагы үүтүп, оон ооладаар кижи чок. Шүүтү бир демниг, шалыышкын ажылдап турарлар.

— Совет Тываның 40 чыл ооң күш-ажылчы чедишкиннер

Э. НАДКОВСКИЙ

ЧЕЧЕКТЕЛ, СИБИРЬ!

Сырын салгынная, дүн Сибирьге кээр,
Чырык одагга чыглыр бис
Кажан-дава кагбас чараш ораным —
Кангамчыктыг делгем Ангарам.
Чаа фабрика тайгага кылып,
Чараш хоорайлар тудар дээш
Бажыңывысты бис Москва-земде
Барык-ла шуут каггаи бис.
Чаражым арныи баштан-ла көрген
Чаа хоорайымга ынак мен.
Аныяк назын борта кээп өскен
Амыраам-биле дүшкан мен.
Хаттыг шуурган-даа бисти коргутпас,
Харлыг соокка-даа доңмас бис.
Аваыс дижип адаи өөренген
Алдарлыг Сибирь чечектел!
Идегелиивис наиг чүткүдүг.
Сайзыраан Сибирь кагдынмас.
Ильичииц күштүг күзели
Сангылгаанларга чырыдын.

ТООГҮҮР МЕН

Дүндүштелген менги-борттуг тайга-сынныг,
Түмен чонга не болган Төрээн чуртум
Өскүс арткан оолду мени черге кагбайн,
Орү тыртып, ийи бутка тургузуп каан.
Саян ажыл, Тываи кезии чоруп келдиң,
Дүшкан аалче эжик соктап, кире бээр мен.
Сагыш човаар аълын-чемнии делген салыр,
Турган боттуң сеткил-чүрээн чылыдыптар.
Моңгун-Тайга, Бай Тайга, Тере-Хөл дээш
Мөөрүктерлиг элим бүргээн Толгуга-даа,
Орус, тыва, хакас, бүрят улус-чонум
Оглу болуп, чоргаар өстүм — кежиим ол-дур.
Чуртум улус, оңнүктейикеи эштерии хөп —
Смоленск области Микшаковту,
Кустанайда Темирбекти Тывамдыва
Күзелимиин ханызындан чалап түр чеи
Чаңгыс аалдың төлдери бис, төрелдер бис.
Сарыг шайны хаймындыргаш, хөөреиир бис.
Дөртеи харлаар чалыы Тываи оларны уткуур,
Тоогүүр ашак бодум төөгүүр мен.

С. ПАВУ.

Сонуургактарга

КИЖИ КАЙЫ ХИРЕ ҮР ЧУГААЛААРЫЛ?

Специалистериниц бадытказ тыг муң-муң дептерлерии кмгурарыы-биле алырга, кижи хүнүүр-ие чинтиин-биле бир ээш иштинде чугаалап турар. Бүдүн амыралдың иштинде ийи болгаш ийи-чартык тыл ушаанда чугаалажыры-ышкы орар болгаш сеткил чүүлдээ чүүлдээ шуулуур-биле бөлүк-бөлүк болза, бирээзи-ле 400 арыг-лыр апаар.

Делегейде ам-ие дөрээр хижилер хөрээлеиннер дээрзии дугайында бодалдарга эртемденнер чигзинип турар. Бо талаазы-биле «рекорд» 5-тен 10 хар торээ ыяшкар бижээн үеэ-гүмээ болган. 14 муң сөстерии адап, чугаалаар болган.

РУМЫНИЯ. Мындыг онзагай хевирлиг борттер — Карпатыда районнарның бирээзиниң чүрттакчыларының национал идик-хевиниң чамдыызыгга хамааржыр.
Аджерпресс—СЭТА-ның фотозу.

ГФР. Барыын-герман ДПА агентилел бодунуң медээлеринге аиаа эвес, онзагай дириг амыталгар дугайын дыңнаткан. Птадум дээр черге ооргазында ийи «журналвыр» буттарлыг бир бызаа төрүттүнген.

ДПА—СЭТА-ның фотозу.

ШЕВЕР ООЛ

Ленинабад хоорайның № 12 ортумак школазының бешки классчызы Сайдаля Мурадовтуң ыыштан чаваа кылган рубаву (халгаум керексели) өскүт болгаш чараш үйү-биле сураглыг шевер мастерлерии бени дыка кайгаткан.

Школачы оол ону чазаарда ам-ие кадыг болгаш быжыг торгу (тут) ыыштыг шилип алган, оон чоөүрээзин овааарымчалыг кылайтыр картаап, үш катап кадыргаш, дозу-биле чайыралаш, угулзалар-биле каастаткан.

Ындыг таджик хөгжүм дерекселдерии кылырын Сайдаля хоорайның Пиоиерлер бажыңынга чоок чүүл студиязынга өөренип алган. Ында хөй школачы оолдар, уруглар өөренип турар. Оларның чазаан рубоб, тара, гиджак болгаш өске-даа чаңчылдар хөгжүм херекселдерии область база республика делегелелеринде көргүскүлээн, олар көрүкчүлериниң бедик үнелелии алган.

(СЭТА).

УТТУНДУРБАС ХҮННЕР

Аныяк чылдар дугайында сактыышкын

— Автобус чедип келди, олурупар! деп, бисти удаан даргаларның бирээзи кыйгырды. Оон чаныига турган бир кижи: «Ам магалыт уе ышкажыл, автобуска олурупкаш, чындыңнадыр хап олурар. Арта-ла дүрген. А бистер Москваже эң баштай өөренип чоруурувуста моон Улут-Хемиң кулу сал-биле бадып турган ышкажыгай бис» — дидир.

Москваже өөренир дээн сургууллариың өөрүшкү. чоргаараалы оларның арынарында кайы хире чайынналып турганыи ам-даа утпаан мен. Орук дургаар хөөрежип, ырлажыр дээш оруктуң узунун-даа, Саяның кадыр-бертии-даа билбээн бис. Абаканга келгеш, демиоруккa олурупкаш, Москва кайы сен дээш хапкан бис.

Москва! Делегейде баштайгы социалистиг күрүениң пайысылалы, артемнин болгаш делегей культуразының төвү. Баштай келген хүннеривисте дүште азы тоолда дег бодап турган бис. Бо хире магалыг дээди черге өөренир аас-кежиктиг өндүр чаагайын кижи бүрүү медерел билип турган. Эмчиниң, башкыныт, кодээ ажыл-агыйның өөредилге черлериие тарагылай бердивис. Бис, кезек кижи, Москваның бирги фельдшер-акушер училищезинге өөренип кирдивис. Бо училищени Тываның баштайгы эмчилери Балчий-оол, Серенмаа, Такы-Сүрүң (Анна Амбраловна Доржу) суглар доозупкан турган. Училищеиің башкылары, оон директору Жукова орус дыл башкызы Фомина, география башкылы Магит, математика башкызы Страусман дээш, оон-даа оске башкылар орус дыл билбес наииональ сургууллар-биле ажылдап өөренгени кончуг, дыка-ла дүрижүгалыг башкылар түве. Оларның тайылбырын сактырымга, шуут-ла башче кижи каан турган дег болур. Ынчан Москвага, янзы-бүрү өөредилге черлерииге алаан хөй тыва сургууллар өөренип турган. Бистер чаңгыс черге бо-ла чыглып келир бис. Ынчан аңаа С. Пюрбю, М. Обус, И. Кызыл-оол, Н. Конгар, В. Дагба, С. Сонам, И. Бичe-оол дээш кымнарны чок дээр.

Моол, тыва сургууллардың ол училищеге бир болук ышкылып каан түве. Черле ынчаш, ол училищеге өөренип турган сургууллардa кандыг янзы-бүрү аймак-сөөк улус чок дээр. Дыка пайыралдыг турган бис. Училищеиин директору Жукова кончуталар эрес кижи. Моол, тыва сургууллардың бодуна баштап алгаш, Москваның солун черлерии бир кылдыр экскурсияладыр. В. И. Ленииниң Мавзолейинден эгелеп алгаш, тоогүдүг музейлер, театрлар дээш, барбаан-на черивис чок. В. И. Ленииниң мага-бодун кадагалаан Мавзолейге аң баштай баргаш, бистер, тывалар, хөйүң-ле бодап турган бис. Ынчан мен сактырымга, сагыш-сеткил улам чыраң, соруглга бедии, чалыы күштүг, билигии дүргеи-не төрээн чурттуң сайзыралы, чоннуң аас-кежии дээш бараалгадырыиче кыйгырып турган ышкаш болган. Бирле катап моол, тыва бөлүктүң өөренип турган класзынга директор башкы Жукова кирип келди. Оон арынга оорушкү илдең. Чүңү-ле соцүургадыр ирги дээш дораан-на долганы бердивис.

— Даарта кежээ Ленин аттыг Культура бажыңынга аныяктар кежээзинге И. К. Крупская келир чүве-дир. Силерии база ол кежээге киржир кылдыр чугаалажып кагдым — деп бо-ла. Бис бир үн-биле «Ура!» депкеш, колек эпчоксунуп, ыыт чок бардывыс. Башкывыс каттыргаш: — «Эки белеткенчер, идик-хевиңер адип, чазанар» — дидир. Сураглыг кижилериниң бирээзи, улут Ленииниң чоок эжи-биле ужуражыр деп чүве аиаа эвес. оизагай улут болуушкун дээрзии кижи бүрүзү билип турган.

Четтиклейи маиаан хүнүвус келген Надежда Константиновнага аяиныг чараш кеэтүр дээш моол, тыва кыстар дыка-ла белеткендивис. Баштарывысты чаңгыс аай кылдыр дыдыраартыкылап алган бис. Бедик эзжектиг туфельди бир-ле дугаарында кедиптим. Директор башкы мурнуида сандайларны бистиң болүкке хостадып каап. Сандайларга олурупгарывыс билек-ле, президиум столуига даргалар үнүп келген. Надежда Константиновнаны танып каан бис. Зал адыш часкаашкыдан дидиреэр болду. Кежээни ажыдып, эге сос чугаалаан кижиниң чугаазын сактырывыска, эмин арттыр төнмес ышкаш болган. Надежда Константиновнага сөс берди. Дииитиг адыш часкаашкыны сокпай бээри билек, Надежда Константиновна чугаалап ажеледи. «Эргим өөренүттер!» дээн оон хөөр үнү мээң сагыжымга кепээде артып калган.

Орус дылды четче билбээ-даа, Надежда Константиновнаның биске чугаалаан чагыг сөстерии кончуг эки билип алган бис. «Силерни көөрү өөрүнүт-дүр» дээнии безин утпас-тыр мен. А бистерге ону көөрү, оон чугаазын дыңнаары чүдеидаа артык өөрүшкү болган.

Коммунизмии тургузар аныяк кижилер артем-билигдиг, культурлуг болур ужурлуг дээрзии ол биске үгаадып турган. Оон чагыг бисти дыка-ла хей-аът киирген. Өөредилгее-даа, хөй-шиити ажылынга-даа дыка кызып турган бис. Ам бодаарымга, биске бичии-даа хос шак чок турган ышкаш-тыр. Оң хире магалыг улут дээди Москвага өөренир аас-кежиктиг, бүтүүлге сагыш салыышкынга бүргеткен кижилер бүгү эки-ле ажыктыг, бүтүүлге сагыш салыышкынга бүргеткен кижилер бүгү экии шиңгээдип алыр дээш кызып турганывыс ол.

Солун кежээлер, янзы-бүрү болгүмнер, спортчу маргылдаалар дээш киришпеспе-ле чүвевис чок турган. Биске ынчан таиды башкылап турган Николай Львов бисти Москваның бүгү-ле театрларынга чедирип, уран чүүлду билип алырынга дыка-ла дузалаан. Хөй-ле операларны, балеттерни көрген бис. «Куулут хөл» деп балетти ам баштай көргеш, магадаанывыстан чугаалаар чүве бе-ииң тыппаан бис. Ол таиы башкызы тываларга аажок, бисти «төрелдерим» дээр турган кижи. Ында база ужур-ла бар. Ол бистиң училищеиің доолукчуду-биле чоок таныш чораан. Спортна база дыка ынак турдувус. Хол бөмбүү, хаак, коньки маргылдаалырынга үргүлүү киржип келдивис. 1938 чылдың ыышкы спартакиадазынга дээре черии ап, шаңнадып-даа турдум. Ынчан «Вечерняя Москва» солун мээң чүрүүмнү парлаан, алаан мактап бижээнинге аажок өөрүп, улам сорук кирген мен. Ол чүрүкту солундан оя кескеш, училищеиің хана солуиунга база чыпшырып каан чораан.

Ынчаарда Совет Эвилелии ажыл-агый, артем-техника болгаш культура талазы-биле база шапкын сайзыралтурган. Ынчан москвачылар-биле кады Папаниини, Чкаловту уткаанывыс кайын үүндүрүр. Бистерии, тыва сургууллариы, эң-ие аптиг, көскү черге тургузуп каан. Шылгарыңгай совет ужудукчуларының олурган машиназы көстүп келири билек, кудумчу дииирип-ле эгелээн. Самолеттар янзы-бүрү оңнуг саазынарда бижээн лозуннарны чыылган чоннуң кырынче октап турган. Чкаловтуң машиназы мырыңай бистиң ыыбывыс-биле артып чорда, база-ла үзүк чок ураалап турдувус. Арыыл-даа, борт-даа чайын турар кижи бар. Чкаловтуң олу, матрос хөйленнир бичии Игорь бир холу-биле аваынаан туттунуп алган, оске холун бар шаа-биле база чайып, чыылган чоиға байыр чедирип турганын аажок чаптаан бис. Ол хүннерде божудулга бажыңында практикалап чеде бергенивисте, ынчан төрүттүнген оолдарның аттары шуулу-ла Валерий азы Игорь апарган чүве.

Ол чылдарда совет чоннуң амыдыралынга хөй-ле кайгамчык болуушкуннар болган. Дээди чурттуң тулг чедиишкиннер парлаа-биле өөрү совет чоннуң өөрүшкүлүг ажылдар болгаидыктыга тыва аргалыг болгаидыктыга тыва сургууллар чорааи-даа, бистиң Тываның кажыын ыяап-ла бир «ууг» дээ бодап, дедүлүнге өөренип алгаш республиканың ажыл-агыйының, артем-культуразының сайзыралынга үлүүдүстү киирзе дээ четтиклейи турган бис. Шынаап, мииигиң Москвага оске-даа, делге черии доозуп сургууллар төрээи Тываның культурадынга баттарының чедиш ыяк үзүү-хүүнии көргеиивис.

С. ЧИМИТ.

АВАЫС

Дайын эгелээн дораан, ачам фронтуже чорупкан, а бис авам-биле Ленинградтан үүнүп шыдаалайн барган бис. Хоорай бүдүүлешкиии эгелээн. Авам шиигадан аараап, удаваида мочээн. Мени иожаларым уруглар бажыңынче дужаашкан. Бистиң арган-дорган, аарыг-арыкшы уруглариы Ленинградтан үнүдүргеш. Ставрополь хоорайга эккелгеи. Хоорайның бүгү чону бистиң үүнүп келген. Биске белектер база үлеп берип турганын сактыр-дыр мен. Бисти хем кыдыынга машинадан дужуругдеп келип. Өске киижилер бисти хүлээп ап турганнар. Мени база бир-ле кижи ап алыр болза деп кончуг көрүп турган мен. Мени кымда-даа айбак болган. Ап алыр болза, дораан хоорүүдер апаар киижи-дир деп чугаалажыр турганнар.

Мени эмнележе аппарганнар. Сөөлүиде барып мээң ийиги авам апарган Александра Аврамовна Деревская ынаар мени сүрүп чеде берген болгаи.

Аваыс Александра Аврамовна бистиң орулувус бажыңга олура дыка хөй уйгу чок дүн-хүииү эрттирген. Хүндүс-даа, дүне-даа оттуп келгеш, чүгле оон бисче кеже көргеи карактарын эскерер турган мен. Оон бүгү-ле чүвеге четтигип турганын кижи шүүт кайгаар! Бис шупту 17 чөгенчит чаштар турган болгай бис. Бистиң аң улуувусту — Валяның безин хары чүгле он турган. Ол аваыстың өзулуг дузалакчызы турган. Аваыс хүндүс аъш-чем белетизер, хеп чүүр, огородка ажылдаар, а кежээ суглаар турган. Суглаар черивис бир километр ажыг. Ол кежээии-не 10 демир-хуурга сутиу дажып алыр, дүне бистиң хептеривисти чүүр.

Бистерии, аштаап, түрээи чаштарны, аваыс чүгле бодунуң чүрээиниң айбызыбиле чаңгыс черге чыып алгаш, азырап турган. Өске киижилер чамдыкта аваыска: «Силерге дыка-ла бергедир аа. Чоп уруглар садигиичe дужаатпас силер» — дижир турган. Аваыс: «Бодударныи уруглырыгар дужаштыңдар» — деп хорадап чугаалаар.

Бистиң өг-бүлевис улам иемежип турган. Бир-ле катап аваыс. Нинаның будуу ыглап орарын иеиерип каап, чүве ыглап орарының чылдагаанын чугаалап бээрии оон дилеп эгелээн. Нинаның уруглар бажыңында ийи дуңмазы бар болган. Аваыс оларны база бистиигге экеп алган.

Бир-ле катап эртеи херим эжиишиң аксында дөрт оол турарын көрүп каан бис. Оолдарның уруу: «Силер Деревские силер бе? Бис силерниң аваларга ужуражыр дээш келдивис» дидилер. Аваыс үне бээрге, оолдарның уруу турган:

— Бис силериг уруглар чаиы турар дээп дыңнадывыс үеэй. Бистеи дерүүлерге-ле чок артаи улус бис. Улус биске силерге баарын сүмелээи чүве — деп бичилериниң мурнуидан чугаалаан. Аваыс оолдарның холдарындан чедип алгаш: «Силериң фамилияиар ам Деревские болур эвеспе» — деп кагды. Аваыска кончуг-ла берге турган. Кожаларывыс ону билгеш, чамдыкта биске ашчем, идик-хеп аймаан экеп бээр турган.

Үе ынчаар эртип-ле турган. Бис өзүп, аваыска дузалажып турар апарган бис. 1944 чылдың кыжыныида бистиң суурга бир тудутжу организация чедип келген. Оон удуртукчулары бистиң дугайывысты дыңнаап, биске үргүлүү кээп, чамдык дузаны чедирип турганнар. Ол кыштың Чаа чылын утпазывысты черле утпас мен. Ойнаарактарны боттарывыс кылып алган бис. Дүн ортузунга чедир оларны шеверлеп, кезип, хырбалап, даарып турган доозуп бис.

Чаа чыл кежээзи келген. тудугжулар база биске четкилеп келгеннер. Оларга концеотчигеш база көргүскен бис. Оон кадында биске бир хааржак белек чүүлтеп алган Соок-Ирей база чедип келген. Ол кежээ бис кажангызындан артык ааскежиктиг болган бис.

Удаваида бистиң дөртүвүс школага өөрии берген. Үр болбаанда бала бир беш киижи өөренип эгелеэн. Аваыс ам бага оттуруулдың дүгүдээ чок чорупкан турган. Бистеи бажыңга олаалавыска дузалажыр ажыл-ага иемежип.

А бистиң өг-бүлевис улам иемежип турган. Кайда-бир черде бигий оруп турар. өскүс арткан чаш урат бирээи болуп алганда, оон өлеп азырап албаан шаанда аваыстың сагыжы амыраас кижи. 1944 чылдың тоолүүр чүве. Эмчиде 6 айлыг варыг оол чыдар деп дыңналы бергеи. Аваыс чорутмаи, дөрт сөөк арган, мырыңай-ла кырган ашак ышкаш апарган алды айлыг оолду эккелди. Бажыңга оолду киирип келгеш, чылдыы алыры-биле духовкага суп кагды. Элээп үе эртиеде Витя мырыңай таныттынмас болуп олдак, семис, ыыбывыс, ыйбывыстың эдээи-дээи черле сайдыпмас оол болуп келди. Бис оны Кулуук дээп адап алган бис.

Волга хемниң умуида Постройка суурга чурттап турувуста, хеп-хемертеи өөрүшкүлүг медээ келгеи, — Ада-чурттуң Улуг дайынының төнгеиии Май 9-та диктор радиога чарлаакан. Ол эртеи суурнуң бүгү чурттанчылары бот-боттарывыга бажыр чедиришп, куспактажып, каттыржып, ыглажып, мрлажып, ошкажып турганнар.

Аазывистың амыдыралында эң-ие өөрүшкүлүг хүнүү черле утпас бис — ол хүн аваысты партияга хүлээп алган. Ол хүн аваыс чараш кылдыр кеттиниң алган. өөрүшкүлүг ажок чоруп турган. Аваыс мындыг чаңгыс болурга, бис бала ажок өөрүп турган бис. Аалчылар база ол хүн биске кээп турган. Аваыс биске: «Бүгүн мен улуг хүн мен» — деп чугаалап каан.

Бистиң аваыс Александра Аврамовна Деревская Ада-чурттуң Улуг дайынының чылдарында янзы-бүрү национадың өскүс арткан 26 оолду болгаш 16 уругну барык-ла өлүмден чарып алган болгаш өстүрүп азыраан. Аваыска 1974 чылда өлгениниң соонда «Маадырже» атты тывыскан Бис чылдың-на аваыстың хоорунге барып турар бис. Бистиң чоргааралывыс сен, аваЙ!

Л. ТИЩЕНКО.

КАЯА, ЧҮҮ БОЛУРУЛ?

ХӨГЖҮМ-ШИИ ТЕАТРЫНГА
Май 27-де 12.00 Е. Шварттың «Кызыл бөртүгеш» деп тоолу. 19.00 А. Хмеликтиң «А все-таки она вертится» деп дрмаа.

КУЛЬТУРАНЫҢ БОЛГАШ ДЫШТАНЫЛГАНЫҢ И. ГАСТЕЛЛО АТТЫГ ПАРЫГЫНГА
Май 26-да 14.00 Ногаан театрга филармония артистериниң концерти.

Алтоорук техникумуиуи ажык аамактер идиүүнүң программазы:
Май 28-да 13.00 Делгелге павильоиунга оргууладарның төлээлери белеткелге дедегези. 19.00 танцы шөлүүнге «Бинак мергежилии» деп дыштанылга кежээлээр.
Май 27-де 12.00 Дыштанылчыларның шыдыраа маргылдаазы. 13.00 Танцы шөлүүнге дыштанылга кежээлээр.

«ХЕРЕЛ» СПОРТ ЗАЛЫНГА
Май 26-да 10.00—15.00 Хостуг хүрешке хоорайның бирги чеии дээш маргылдаа.
ПАРКТЫҢ СПОРТ ШӨЛҮҮНГЕ
Май 26—27-де 10.00 Баазыболга «Урожайный» бирги черии дээш маргылдаа.
РАЗРЕЗТИҢ ПРОФИЛАКТОРИЙ ЧАНЫНГА
Май 27-де 10.00 «Зарница» оюнуи хоорай финалы.

ТВ

МАЙ 26-ДА

БИРГИ ПРОГРАММА

МОСКВАДАН

8.00 — «Ут». 8.40 — Эртенги гимнастика. 8.55 — «Делегейниң улустарының уран чогаадылгазы». 9.30 — «Спортлотонуң» 21-ги тиражы. 9.40 — «Государственная граница». Уран-чечен фильм Дөртүү фильм — «Красный песок». 2-ги сериязы. 11.00 — «Эки баранналары чонга». 11.30 — «Чуруулга уран түүлүү. Тайылбыр. 12.05 — «Совет кино». Киножурнал. 12.15 — «Сакты-дыр сеи бе, аш..» 13.15 — «Киижи. Чер. Оттарган». 14.00 — «Ветераны». Документалдыг телефильм. «Улуг салым-чолдуң книжилери» деп бөлүктен. 14.30 — «Өг-бүле болган школа». Тележурнал. 15.00 — Бөгүи делегейдеи. 15.15 — «Дээр хайгымчылары». Ада-чурттуң радиолокациязының 50 чылынга. 15.30 — Уругларга уран-чеченчеи телефильмниң премьеразы. «Асиф, Васиф, Агасиф». 16.35 — Политиктиг тайыбырлакчы Ю. А. Летуновтуң беседазы. 17.05 — Афган артистериин күүселдерии. 17.35 — «Дириг амытаннар делегейинде». 18.45 — «9-ку студия». 19.35 — «Катка бажы катчаа эвес». Останкиноиуң ачыерт залыига баштан иежээи. 21.00 — «Ут». 21.35 — «Киноиаиорама». 23.05 — 23.15 — Медээлер

ИЙИГИ ПРОГРАММА

МОСКВАДАН

8.00 — Эртенги гимнастика. 8.15 — «Кадык болур дизиизее». 8.30 — Документалдыг фильмнер. 9.20 — «Эртенги почта». Музыкалыг дамчыдылга. 9.50 — Украинаның телевидение программазы. 10.50 — «Буэнос-Айрес. хоорай болгаи киижилер». Документалдыг телефильм. 11.40 — «Бистиң бажыңывысты». Тайылбыр. 12.40 — ССРЭ-иии улустуң артизи Е. Гоголева А. С. Пушкиниин, М. Ю. Лермонтовтуң, А. М. Горькийдиң чогаалдарын иомчуур. 13.20 — ССРЭ-де делегейиин музыка фестивазының № 2 концерти. 14.25 — «Киижи — черииң эзези». 15.25 — «Сибирьиің аллагалары». Чиганың радио болгаи телевидениеииң улустуң хөгжүм херекселдери оркестрииң концерти. 15.55 — «Аяк-чорукчулар клубуу». 16.55 — «Аныяктарның адрестерии». 17.55 — «Музыкалар киоск». 18.25 — «Кадыкшыл». 19.10 — Э. Григ. Фортепиано биле оркестрге концерт. 20.00 — «Тамчыкчыт удумар, чаштар!». «Ласточки». Мультфильм. 20.15 «Делегей тайылбырлары». 20.30 — «Школа чемпиона». Документалдыг телефильмниң премьеразы. 21.00 — «Ут». 21.35 — 23.05 — «Аяктың ынчаар төрүттүнер» Музыка коментатору О. Доброхотова дамчыдылганы башкарар.

АГААР

Бөгүн республикага бүргеп, аязыр. Соңгу-барыын чүктеи хаттың дүргеии секундада 7—12 метр.

Дүне 2—7 градус чылыг, чамдык черлерге 0—5 градус соор. Хүндүс 11—16 градус чылыыр.

Кызылга бүргеп. аязыр, чагбас. Соңгу-барыын чүктеи хаттың дүргеии 7—12 метр. Дүне 2—4 градус, хүндүс 14—16 градус чылыыр

Редактор В. С. ШАРАВИН.

КИНО

МАЙ 26-ДА

«НАЙЫРАЛ»: «Владыка судьбы» 9.30, 12.10, 15.00, 17.40, 20.20 шактарда

«ПИОНЕР»: «Принц и нищий» 9.30, 13.30 «Этот негодяй Сидоров» 11.30, «Признать виновным» 15.30, «Внезапный выброс» 17.20, 19.00, 20.40 шактарда

«ВОСТОК»: «Тутеи» 15.05, 17.40, 19.30 шактарда

«КАА-ХЕМ»: «Волчья яма» 15.00, 14.40, 20.00 шактарда.

«ЛЕТНИЙ»: «Женатый холостяк» 14.00, 16.00 18.00 шактарда

Редакциянын адреги: 667000. Кызыл. Щетинкин болгаш Кравченко кудумчузу бажың № 3. Телефоннары: Редакторнуң 2-24-63, редакторнуң орлакчыларының 2-35-24, 2-25-54, карымсалгалыг секретарының 2-23-35, секретарлаттың 2-23-35, партийии амыдырал болгаи үлегүүр киллистериниң 2-31-75, пропаганда болгаи совет тургузуу киллистериниң 2-37-13, чагаа киллизиниң 2-41-27, информация киллизиниң 2-20-60 культура киллизиниң 2-23-54, кодээ ажыл-агый киллизиниң 2-21-47, корректорларның 2-27-41, бухгалтерилиың 2-12-45, солун келбейи баргаида 2-32-75 телефоиче долгаар.

Солун педеляда 6 катап үнер.

Чагыг № 1052

Тыва АССР-ниң Иом тидүрер чер, полиграфия болгаш ном садыының хереглерииің талазы-биле күруне комитединиң типографиязы. Кызыл, Щетинкин болгаш Кравченко кудумчузу, бажың № 1;

ТС—00418

Библиотека им. А. Ш. Тумата

Бүгү чүрттарның пролетарийлери, каттыжыңар!

ШЫН

СЭКП Тыва обкомунуң, Тыва АССР-ниң Дээди Совединиң болгаш Министрлер Чөвүлелиниң органы

№ 123 (12513) | 1984 чылдың май 27, воскресенье | 1925 чылда үдезилеттингеи | Өртээ 3 кеп.

Бөгүн – Химиктиң хүнү

ҮЕ МАНАВАС

Он бирги беш чылдың дөртку чылының часкы тарылгазы бо хүннерде республиканың кайы-даа булуңунда түлүк. Совет Тыванның дөртен чыл оюн күш-ажылчы чеднишкиннер-биле уткуур дээш чер ажылдыглар тараа, мал чемнери болгаш өске-даа культураларның чаагай дүжүдүн өстүрер дээш чүткүлдүг ажылдап тураалар. Олар ол сорулгаларны боттандырарда эртем-техниканың чеднишкинниери, мурнакчы дуржулганы, иланғыя күш-ажылды эргелеп-башкарарының депшилгелиг аргаларын шиңгээдип, оон ачызында ажылдың бүдүрүкчүлүүн болгаш шынарын бедидип тураалар.

Бо чылын республика 234800 хире гектар черге часкы тарылганы чорудар. Бо хүннерге чедир ол онаалданың хөй кезии күүсеттинге берген. Үк ажылдың темпизи эрткен чылдагыдан дүрген. Оон уламындан тараа болгаш тараа-бобы культураларның дөрттүн үш кезии тарыттынган, а кол культура болур кызыл-тастың чаштырылгазы дооступ турар. Ажылдың мындыг шалыпкын болуп турарынга бир кол рольду «Совет Тыванның 40 чылынга — шалыпчы 40 неделя» деп кыйгырыгның адаа-биле калбарган сошиалистиг чарыш ойнаан. Чижээлээрге, «Тинлелге» совхозтуң аңаа хей-ажыт кирген тараажылары тараа культураларының чаштырылгазын чедиг хонук дургузуида доозупкан. Ындыг байдалдыг күш-ажылчы тинлелгенн Бии-Хемде «Кызыл тараачын», Каа-Хемде СЭКП-ниң XXV съездизи аттыг, Эрзинде «Чаа оруқ», Чөөн-Хемчикте «Чыраа-Бажы» болгаш өске-даа ажыл-агыйларның тараажылары чедип алган. Кызыл-тас чаштырылгазын Барыын-Хемчик, Чөөн-Хемчик болгаш Эрзин районнар шалыпкын чоруткан.

Хат-шуурган болгаш донат бо чылын чер ажылын чорударынга шаптыктап келген. Ындыг турбуже ажылдың ниити байдалы багай эвес. Маңаа көскү үлүгүң чер-черде тургустунгулаан бригада керээлиг коллективтер кинрген дээрзин демдеглээри чугула. Кайда-ла часкы тарылга бедик деңнелде чоруп турар болдур, ында күш-ажылды организастаарының бо депшилгелиг аргазын ажыглааны ол. Ону барык-ла мурнакчы коллектив бүрүзүнден көрүп болур. Оларның чер ажылының чаа зона системазын шиңгээдип, агротехниканың бүгү негелдерелерин шынгыы сагып, часкы тарылганы чогуур үезинде бедик шынарлыг чорудуп — юбилейлиг чылдың дүжүдүнге идегелдинг үндезинии тургузуп турарлар. Агроүлетпүр комплекизиниң айтырыгларының талазы-биле республиканың экономиктиг чөвүлел хуралының салган сорулгаларының амыдыралга бот-танып турары ол.

Часкы тарылгада хожудап турар районнар, ажыл-агыйлар болгаш хову-трактор бригадалары эвээш эвес. Ындыг черлернің удуртукчулары болгаш тускай эртемниглери бүгү мурнакчы түүлдерни диднии-биле шиңгээдип алыр туржук, боттарының олутпай, ажыл-агыйжы эвес чоруун агаар-бойдустуң таарымча чок байдалдарынче чуүй каап, машина-техниканың үрели бээрингe шамнап, чогаадыкчы ёзу-биле ажылдавайн турарлар. Маңаа беш муң гектар кызыл-тастың тарылгазын майның үштен бээр амдыгаа чедир доозуп чадап каан «Шамбалыг» совхозту адап болур. Ында хову-трактор бригадалары эрги чаңчыл-биле ажылдавышаан, механизаторларның бригада керээзинче шилчинир дээн күзели бо чылын база боттанмаан.

Тарылга Тес-Хем, Бай-Тайга, Өвүр районнарда дыка оожум, дөртен хуу безин четпээн. Барыын-Хемчик район кызыл-тасты тарып алган-даа болза, нинти тарылга шөлүнүң деңгүп-ле үжен хуузун чаштырып алган. «Кызыгаар», «Коммунизмче орук» болгаш өске-даа чамдык ажыл-агыйларда байдал оон-даа дора. Ол черлерде партия, ажыл-агый организары хожудаашкындан дарый уштунар талазы-биле дээштиг хемчеглерни алыр ужурлуг.

Мал чемнериниң тарылгазы, картофель болгаш когаа олуртулгазы база эгелээн. Ында ажыл чогуур негелдеге ыракта четпес. Чамдык совхозтарда картофель үрезини чедиишпес. Ону Саян артындан сөөртүр. Ынчангаш ажылды организастаарын эде көөрүн, негелдени шынгыырадырын болгаш харыысалганы бедидерин чер ажылдыглар чедип алыр херек. Дүжүттүң салым-чолу хемчегни дүрген алганындан улуг хамаажыр.

Республиканың девискээринде күштүг хаттар болгаш допат уламчылавышаан. Хөрзүнүң шыгы хүн келген тудум-на эвээжеп турар. Дээрден шык маңаары берге. А үе-шак эртип-ле турар. Байдал мындыг турда, сорулга чаңгыс — үрезинии дүрген хөмер! Бо ажылга агротехниканың бичии-даа хажыдыышкынын болдурбас. Маңаа ажылдың шынары улуг рольду ойнаар. Ам агроном-даа, механизатор-даа кижиден бедик мергежил, чогаадыкчы чорук негеттинер. Агрегат бүрүзүнүң ийи ээлчегге ажылдаарын хандырар. Совхозтарның дирекциялары болгаш профэвилел комитеттери тарылгада киржип турар кижи бүрүзүнүң ажылдаарынга болгаш дыштанырынга таарымчалыг байдалдарны тургузар. Аъш-чемни агрегаттарга чедирип бээрин организастаар. Техниктиг дуза чедирер ажылды экижиндер херек.

Часкы тарылганың эң шинтпирлиг үези келген. Агроүлетпүр каттыжыышкыннарының чөвүлелдери, партия, совет болгаш ажыл-агый органнары, чер ажылының бүгү ажылдакчылары бо хүннерни бедик бүдүрүкчүлүг амыглаар дээш социалистиг чарышты өөскүдээлинер!

КРЕМЛЬГЕ ЧУГААЛАЖЫЫШКЫННАР

К. У. Черненко биле Ким Ир Сенниң ужуражыышкыны

СЭКП ТК-ниң Чиңгине секретары, СССР-ниң Дээди Совединиң Президиумунуң Даргазы К. У. Черненко КУДР-нуң партия-күрүне делегациязын баштап чоруур ККП ТК-ның Чиңгине секретары, КУДР-нуң Президентизи Ким Ир Сен-биле май 25-те ужурашкан.

Ужуражыышкын үезинде ийи партияларның болгаш күрүнелериң араазында айырадым болгаш кады ажылдажылганың харылзаалларын улам калбартырының айтырыглары, ол ышкаш делегейниң ийи талага сонуургалдыг чамдык айтырыгларын чугаалажып көрген.

Талалар социалистиг тургузуушкунуун чугула айтырыгларының талазы-биле санал-оналдар солуруу-биле СЭКП-ниң болгаш ККП-ниң араазында ямзы-бүрүү дениелдерге харылзааларны калбартырын деткээн.

Ыраккы Чөөн чүкте болгаш Оожум океан бассейнинде АКШ-тың болгаш оон аныелелчилериниң милитаристиг уламыышкынының идепкейжээнибиле, Японияның чагырыкчы болуктериниң политиказында реваншистиг үзел-бодалдарның үлгатканы-биле холбаштыр ол девискээрге аймак чок чорукту быжыглаарының айтырыгларынче онза кичээнгейни салган.

К. У. Черненко биле Ким Ир Сенниң ужуражыышкыны кайыралдыг, чылыг байдалга бооп эрткен.

Совет-көрей чугаалажыышкыннарның доозулганы

Май 25-те Кремльге совет удуртукчуларының болгаш ККП ТК-ның Чиңгине секретары, КУДР-нуң Президентизи Ким Ир Сенге баштаткан КУДР-нуң партия-күрүне делегациязының чугаалажыышкыннары доозулган.

Чугаалажыышкыннарга киришкиннер:

совет талаган — СЭКП ТК-ның Чиңгине секретары, СССР-ниң Дээди Совединиң Президиумунуң Даргазы К. У. Черненко, СЭКП ТК-ның Политбюро кежигүнү, СССР-ниң Министрлер Чөвүлелиниң Даргазы Н. А. Тихонов, СЭКП ТК-ның Политбюро кежигүдү, СССР-ниң Министрлер Чөвүлелиниң Даргазының бирги орадакчызы, СССР-ниң дашты-кы херектер министри А. А. Громыко, СЭКП ТК-ның Политбюро кежигүнү, СССР-ниң катталал министри Д. Ф. Устинов, СЭКП ТК-ның Политбюро кежигүнү, СЭКП ТК-ның секретары М. С. Горбачёв, СЭКП ТК-ның секретары К. В. Русаков, СЭКП ТК-ның секретары Н. И. Рыжков, СССР-ниң КУДР-да элчиин Н. М. Шубников;

көрей талаган — ККП ТК-ның Чиңгине секретары, КУДР-нуң Президентизи Ким Ир Сен, ККП ТК-ның Политбюрозунуң Президиумунуң кежигүнү КУДР-нуң Хүлээлү чергелектиг кыдыгларының министри О Дин У, ККП ТК-ның Политбюро кежигүнү, КУДР-нуң Административтиг чөвүлелиниң премьери Кан Сен Сан, ККП ТК-ның Политбюро кежигүнү, КУДР-нуң орадакчы президентизи Ли Дон Ок, ККП ТК-ның Политбюро кежигүнү, КУДР-нуң Административтиг чөвүлелиниң премьерниң орадакчызы, КУДР-нуң даштыкы херектер министри Ким Ен Нам, ККП ТК-ның Политбюро кежигүнүнге кандидат, КУДР-нуң Административтиг чөвүлелиниң премьерниң орадакчызы Кон Дян Тхэ, ККП ТК-ның кежигүнүнге кандидат, КУДР-нуң ССРЭ-де элчиин Квон Хи Ген.

Талалар Совет Эвилели-биле Көрея Улус-Демократтыг Республиканың араазында пайрал болган кады ажылдажылга харылзааларының бүгү комплексиниг анализтер көргеш, ол харылзааларның сөкпээл чокка хогжуп турарын сеткил ханыышкыны-биле демдеглээнер, Партия, күрүне, экономика болгаш хөй-ниити амыдыралының апты-сыны алыдарыла ийи чүрттүң харылзаалары калбак болгаш хачы боон турар. Талалар моон-даа сонгаар маркизм-ленинизм болган социалистиг интернационализм, ден эрге болгаш бот-белүүнүң эрге-ажыктарын барымдаалаарының принципте-ринге үндезилеэш, ындыг харылзааларның улам калбаарынга бүгү демнеглер-биле идир бээр. Бо талазы-биле Москвага чугаалажыышкыннарның чоруп турарының үезинде Совет Эвилелиниң болгаш Көрея Улус-Демократтыг Республикасының араазында кады ажылдажылганы калбартырынче болгаш халыладырынче утланган практиктиг демчеглерин көргеп.

ССРЭ болгаш КУДР тайбыңның болгаш улустар араазының аймак чок чоруунуң, империализмниң агрессиң чүткүлдеринге быжыг ойтур шаныышкынны бээрииң политиказын моон-даа сонгаар чайгылыш чокка чорударын, делегей чөрүлдээлерин болгаш кризистиг болуушкуннарны политиктиг тайбың аргабиле таарыштыр шинтпирлээр дээш чайгылыш чок, шинтпирлиг демнеежиин чугаалажыышкынныңар киришкилерин онзалап демдеглээн. Социалистиг болгаш тайбыңга ынакшылдыг күрүнелер-биле шаны боо-чеңсекти ниидере будурерии сөкпээр, ядролуг кыжаныышкынын-ны-ның терелгении чайгыдыр, делегейниң политиктиг байдалын эңнигер даш олар бүгү чүүдерии кылыр.

КУДР-нуң партия-күрүне делегациязының Совет Эвилелиниге чорааны болгаш пайралдың база бот-боттарын билириниң байдалынга эрткен чугаалажыышкыннар СЭКП биле ККП-ниң, ССРЭ биле КУДР-нуң, совет болгаш көрей улустарның, бүгү делегей социализминиң эрге-ажыктарынга дүүшкен яку-дунма пайралын болгаш кады ажылдажылганы улам калбартып, быжыглаарынга идир бээр дээрзинге совет болгаш көрей талалар бүзүредиг.

СЭКП ТК-ниң Чиңгине секретары, ССРЭ-ниң Дээди Совединиң Президиумунуң Даргазы К. У. Черненкову Көрея Улус-Демократтыг Республиканың пайралдың аян-чорууну кызыл кежиине Ким Ир Сен КУДР-нуң удуртулгазының омуүзээнде чалаан. Талалга өөрүп телгиишкинни-биле хүлээп алдыгаан Аян-чоруктуң чеңеч дипломаттыг шугум-биле немештар дуружуп алыр.

ДЕЛЕГАЦИЯНЫҢ ЧОРУПКАНЫ

ККП ТК-ниң Чиңгине секретары, КУДР-нуң Президентизи Ким Ир Сенге баштаткан КУДР-нуң партия-күрүне делегациязы май 25-те Москвадан чорупкан. Ол делегация бистиң чуртувуска СЭКП ТК-ниң, ССРЭ-ниң Дээди Совединиң Президиумунуң болгаш ССРЭ-ниң Министрлер Чөвүлелиниң чалаанын ёзугаар албанның найырадыг аян-чоруун кылып келген.

Оларның чоруурунуң мурнунда, Кремльге, КУДР-нуң болгаш ССРЭ-ниң күрүне чуртарын көдүргеп Кремльдиң Улуг ордузунуң баарында шөлге делегацияны удээриниң ёзулалы болган.

СЭКП ТК-ниң Чиңгине секретары, ССРЭ-ниң Дээди Совединиң Президиумунуң Даргазы К. У. Черненко Ким Ир Сен-биле, делегацияның кежигүннери-биле чылыы-биле байырлашкан.

Уделге ёзулалынга СЭКП ТК-ның Политбюро кежигүү, ССРЭ-ниң Министрлер Чөвүлелиниң Даргазы Н. А. Тихонов, СЭКП ТК-ның Политбюро кежигүү, СЭКП ТК-ның секретары М. С. Горбачёв, СЭКП ТК-ның Политбюро кежигүнге кандидат, ССРЭ-ниң Министрлер Чөвүлелиниң Даргазының бирги орадакчызы, ССРЭ-ниң даштыкы деректер министри А. А. Громыко, СЭКП ТК-ның Политбюро кежигүү, ССРЭ-ниң катталал министри Д. Ф. Устинов, СЭКП ТК-ның Политбюро кежигүнге кандидат, ССРЭ-ниң Дээди Совединиң Президиумунуң Даргазының бирги орадакчызы В. В. Кузнецов, СЭКП ТК-ның секретары К. В. Русаков, СЭКП ТК-ның секретары Н. И. Рыжков, өске-даа албанның кижилери киришкен.

Шүүлгэн автомашиналар мотоциклчилерниң хүндүлел уделгези-биле Кремльден үнгеш, вокзалче угландыр чорупкан.

Эштер Н. А. Тихонов, А. А. Громыко, Д. Ф. Устинов, В. В. Кузнецов, К. В. Русаков, албанның өске-даа кижилери Ким Ир Сенни, делегация кежигүннерни вокзалдан үдээн.

(СЭТА).

КЫЗЫГААРЖЫЛАРГА БАЙЫР ЧЕДИРИИШКИНИ

ССРЭ-ниң КАК-тың кызыгаар шериглериниң 66 чыл оюнуң бүдүүзүнде Кызыл туктуг Чөөн чүк кызыгаар округунуң дайынчыларының амыдыралынга онзагай болуушкун болган. СЭКП ТК-ниң Чиңгине секретары, ССРЭ-ниң Дээди Совединиң Президиумунуң Даргазы К. У. Черненко Панфиловтуң кызыгаар орядының болгаш «Хоргос» кызыгаар заставазының командылал черлеринге, округтуң бүгү дайынчыларынга Кызыгаажылың хүүрү таварыштыр изиг байыр чедирген.

Коммунистиг партияның болгаш Совет күрүнеиниң удуртукчузунга — 30 чылларда Мурнуу-Чөөн кызыгаарга Төрээн чуртувустуң дайынчыларынга удур демисел-диг идепкейлиг киржикчиниге кызыгаажылының ажыл-амыдыралы, албан-хүлээлгези чөөн болган биилдингир-даа. Аңаа, кызыгаарның «Хоргос» заставазынга, ол шеригге албан эртирген болган оон партийжи намдары эгелээн.

Делегейниң чиңгиленген байдалында Коммунистиг партия кызыгаар шериглеринии мурнунга бистиң Төрээн чуртувустуң кызыгаарларын камгалаарын улам быжыглаар талазы-биле чугула сорулгаларны салып турарын эш К. У. Черненко байырлыг чагааларынга демдеглээн. Ол кызыгаажыларга быжыг кадыкшылды, шериг албанын эртирериниге чаа-чаа чедиишкиннерни болгаш улуг ажыл кежиин күүсеп.

СЭКП ТК-ниң Чиңгине секретары, ССРЭ-ниң Дээди Совединиң Президиумунуң Даргазының чаагай күзээшкиниерии, айтыышкынарын округтуң дайынчылары совет кызыгаарларның үреттиишмезиниң дүвейын партияның иотаг чок сагыш салыышкынының чаа илерели, «ССРЭ-ниң күрүне кызыгаарының дутайында» ССРЭ Хоойлузуунуң кызыгаар шериглеринге даандырын турар сорулгаларны күүседир талазы-биле боттарының ажылының дайынчылары, кызыгаар шериглериниң бүгү дайынчы составы ССРЭ-ниң күрүне кызыгаарын идегелдиг камгалаар дээш улам-на кызыманнай ажылдап, профессионал мергежилди хүн бүрү бедидип, сеңеемчилелди дыыдып, бедик дайынчы байдалды, организастыг болгаш чорум-чурумнуг чорукту чедип ап турар. Чогум-на ону олар партияның XXVI съездизиниң болгаш СЭКП ТК-ның оон дараазында болгулаан Пленумнарының шинтпирлерин амыдыралга боттарының талазы-биле боттарының ажыл-чорудулгазының кол сорулгазы болгаш утказы кылдыр көрүп турар.

(СЭТА).

ХОЛУ ДЫҢЗЫГ ХООЧУННАР

Тыва АССР-ниң алдарлыг тудугжузу Чүльдүм-оол Доңгактың бригадазы Кызыл хоорайның хөй тудугларынга киришкен. Ам бригада ийи үеттү берген. Оларның хөй кезии бо хүннерде пайысылалдың № 2 ортумак школазының улай тутқан спорт залының, интернадының кырын шын турар. А эртинеирлери 160 аал чурттаар беш каът бажың тудуунда хевээр. Олар ол бажыңның бир секциязын кылып турарлар. Ам оон бирги каъдын доозарының кырында келген.

Бригадада дуржулгалыг, хоочун ажылчыннар бар. Оларның ийизи-биле танышпыраал. Ажылга үр ажылдаан тудум оон чажыттарын кижи беш салаазы дег билир аппаар. Тудугжунуң мергежилин ыпташ биилир кижиниң бирээзи — Марат-оол Далаевич Оюн. Хоочун ажылчын тудугга ажылдаан 25 чыл чеде берген. Ажылга кызымак, амыдырал дээш чүткүлдүг болуруидан аңгыда ол хөй-ниити ажылынга идепкейлиг киржип, аңаа онаган даалгаларны ак сеткилдиг күүседип чоруур. М. Д. Оюн (оң талазында чурукта) бригадада улусчу контроль болуүнүң кежигүнү. Шак ындыг даалганы Чылбак Макырович Хомушку (солагай талазында) база күүседип турар.

Тудуг шөлүнге экелген тууйбуларның байдалын баштай олар көөрлер. Бир эвес бузук, чемдик тууйбу хөй болдур болза оларны дүжүртпейн, акт тургускан заводче дедир чорудуптар. Шак ындыг шыңгыы хемчеглер ол турар апаргай соонда тууйбуның шынары экижий бергеп.

Дуржулгалыг тудугжулар М. Д. Оюн, Ч. М. Хомушку хүн үдүүн ажыр күүседип турар.

Ш. ДОРЖУ

О. ОХЕМЧИКТИН фотолары.

МОСКВА. ССРЭ-ниң ЗА-ның Н. Д. Зелинский аттыг Органикалыг химия институдунуң бедик болгаш тодаргы бедик белеңнелгелер химиязының лабораториязында органиктиг реакциларга биологиялыг салдарын шинчилээриниң талазы-биле ажылдарны ыламыш турар. 20 кбар (бир кбар муң атмосферге деңнеженир) белеңнелгелер ажылдары янзы-бүрүү будумелдериниң болгаш материалдарның хемиктиг хуулгушкуннарынга болган сөлбөнүң механизмнерин шинчилеринге найыламчылыг таарымчалыг байдалды берип турарын шинчилел ажылдары көргүзүнген. Ыамыышкынны 15 кбар чедир күштелдирерге, химиктиг реакциларны бир муң, харын-даа он-он болгаш түүш муң катап дүрлеедилер.

Моон алдаш көөрге, бедик белеңнелгелерниң ажыглаашкыны, шинчилел ажылдарын ыламыр чорук чөөнү келир үеде оң болбаайырыгай химиктиг технологияны тургузарының аргазын берип турар-дыр.

Амгы үеде ол лабораторияда 15 кбар чедип турар базынышкынның үезинде нарын органиктиг синтезти — витаминнерни, эм-тың аймаазыл болгаш өске-даа физиологтуг куштуг будумелдерниң синтезин кылырынче кичээнгей салып турар.

ЧУРУКТА: күштүг базынышкындан ескерлиишкинер үезинде органиктиг будумелдерниң химиктиг хуулгушкунарының талазы-биле дүржулгаларның түңнелдерин чугаалажып турары. (Солагай талаган оң талазынче): лаборатория эргелекчизи, химия эртемнериниң доктору, профессор В. М. Жулин, аспирант Е. Б. Журавлёва болгаш улуг эртем ажылданчызы, физика-математика эртемнериниң кандыдады Г. П. Шаховской.

Ю. ЛИЗУНОВ биле Б. КАВАШКИННИҢ фотозу.

СЭТА-ның фотохрониказы.

⊙

БАЙЫРЛЫГ ХУРАЛ

Улус ажыл-агыйның хөгжүдүрүнге химиязының үнүүрдүмелиг аажок улуг. Чурттуң Аъш-чем программазының боттандырарынга, совет книжелериниң чаагай чоруун улам экижидириие ол адырның ажыл-ишчилери улуг үлүгүн киирип турар. СЭКП-ниң XXVI съездизиниң болгаш СЭКП ТК-ның оон дараазында болгулаан Пленумнарының шинтпирлерин амыдыралга боттарының ажыл-чорудулгазының кол сорулгазы болгаш утказы кылдыр көрүп турар.

Эштер Н. А. Тихонов, А. А. Громыко, Д. Ф. Устинов, В. В. Кузнецов, К. В. Русаков, албанның өске-даа кижилери Ким Ир Сенни, делегация кежигүннерни вокзалдан үдээн.

(СЭТА).

КАРТОФЕЛЬ ОЛУРТУЛГАЗЫ

«Улуг-Хаак» совхозтуң төвү Хайыракан суурдан ырак эвеске картофель тарылыр сугтаттыг, шөл чаттынган. Ол шөлдеп 110 гектарны коммунист Сергей Бадарчының звенозунда быжыглаан. Бо чылын часкы сезонда олар чаңгыс аай наряд-биле ажылдап турар. Чер дээш, дүжүт дээш бүгү звено харыысалгалыг. Оларның-да ажыл хайыыкшыл.

Хүнүүне картофель олуртурунга Сергей Бадарчы болгаш оон ажы-Кыпыл-оол Кандан 1,5 норманы эки шынарлыг кылдыр кылып турар. Кыска хуусаада механизаторлар 60 гектарга картофельди олурткан.

Звено гектар бүрүзүнденне 120 центнерден эвээш эвес дүжүттү өстүрериин хүлээлгээнер.

Май 25-те олар баштайгы вегетация сунгарылгазын чоруткаңнар.

Бистиң корр.

Советтер амыдыралы

ДЕПУТАТТАР БӨЛУКТЕРИНИҢ КИРЖИЛГЕЗИ—БИЛЕ

Чер-чер Советтерге бөлүп эрткен соңгулдалар соонда район девискээринге 14 депутат бөлүүн тургускан. Девутаттар бөлүүнүң ажылы онзагай. ол —аңгы-аңгы Советтиң депутаттарын катыштырып турар. Ажылдың кандыг-бир участогунда бар четпестерни чайладырыпка оларның киржилгезин, салдары улуг. Чижээ, Тарлаг суурда чуруустуунган бөлүктү Тыва АССР-ниң Дээди Совединиң депутады С. А. Даржаа удуртуп турар. Бөлүктө районың мурнунда салдыңган порулгаларны багай эвес күүседип келгеннер.

Аржаан кодээ Советиниң девискээринде депутаттарның ийи бөлүү бар. Аржаан суурда—15, Тарлагда —8 депутат бактаап киргеп. Ам оларның ажылын көрүп көрээннер.

Аржаан суурда тургустунган депутаттар бөлүү кичээнгейни Советтиң девискээринде күш-ажылчы коллективтерде күш-ажылдың сагыпга-чурумун, хей-ниитиниң порын-чурумун быжыглаарынче, суур чаагайжыдыгапарынче, чонның дузалал ажыл-агыйын хөгжүдеринче утпандырган. Чуртакчы чонның ол айтырыгларны чугаалаңнаң ниити туралдары эрткилээп, чүүү ыпыры аңаа тодараттынган. Тарлаг суурда депутаттар бөлүү чонның чуртап турар черинің айы-биле вижиндилге ажылын негелдеге дүүштүр тургускынче кичээнгейни утпандырып турар Хей-ниити организацияларының аңаа идепкейлиг киржилгези чедип алдынган. Ниити план бүгаар күш-ажылдың хоочуннары-биле, бүдүрүлгениң мурнакчыларыбиле ужуражылалар эртип турар. Мал ажылының хоочуннары Күш-ажылдың Кызыл Тук, «Хүндүлелдиң Демдээ» орденнериниң эдилекчиэи С. Т. Лапар, Күш-ажылдың Кызыл Тук орденниң эдилекчизи М. Т. Чимбин олар-биле ужуражылга солуп эрткен. Аныязар хоочуннарының чугаазындан мал ажылынга, малчыннық чымыштыг күш-ажылынга хамаарыштыр солуп түүлдерни билип алганнар. Депутаттарның киржилгези сүмези-биле суурнуң хей-ниитии организацияларының ажылы кескүтү-биле акижээн. Чижээ, суурда хөгженнер чөвүлелиниң ажылы районда эки диртип турар. Депутаттар бөлүүнүң кежигүнү Н. Г. Наместьевтиң удуртканы эки тура улусчу дружинаның ажылы идепкейжээн. Деминг ажылдан, ап чоруттуунуп турар хемчегларниң дээштинпден хей-ниитиниң порын-чурумун, күш-ажылдың сагылга-чурумун хажыдар чоруктар кескүү-биле кызырылган.

Моон мурнуда чылдарда Тарлаг суурнуң чаагайжыдылгазы, санитарлыг байдалы ... негелдеге аки-ле дүүшпес турган. Суурнуң хей-ниити организациялары, депутаттар бөлүү суурну Совет Тывапың 40 чылынга үүкүштүр чаагайжыдар хемчегларни ап чорударын дугуржуп, ажыл планын турускан. Ол ёлүүаар суурнуң чурттакчыларының киржилгези-биле чамдык ажылдар кылдынган. Ниити күш-биле кажаа-херимнерни септеп, будаан, автооруктарны чаагайжыдып дескилээп, тарымал үнүштерни олуртканган. Оон түнелинде суурнуң аян-шинчизи көзүлдүр оскерилген. Чаагайжыдылга ажылынга ылапгыя агитквартираларның активи идепкейлиг киржип турар.

Аржаан — Тарлаг аразында оруктуң багайындан автобус аргыжылгазын соскатканган турган. Ол айтырыг депутаттарның кичээнгейи чок артпаан. Депутат С. А. Даржаа орук дугайында айтырыгны чогуур черлерге чедип барып тургускан болгаш боттуг хемчегни алган. Оон соонда оруктуң септелгезин чоруткан, автобус маршрудун тургускан.

Үстүнде чугаалап турарыл бөлүктериниң депутаттары чонның хууда дузалал ажыл-агыйын хөгжүдерин база чугулалап көрүп турар.

Аржаан кодээ Советиниң ажылчы чонунуң эртнен чылда алган социалистиг хүлээлгелериниң негелделеринде ег-бүле бүрүзү ого-родтуг, дузалал ажыл-агыйлыг болуруп айытпан турган. Советтиң девискээриниң чурттакчыларына ону тайылбырлаан. Ол .экп түнелде чедирген. Оон мурнунда огород тарывайп турган ег-бүлелер бажыңының девискээринде участоктарга картофельди иогааны тарып турар апаргаң.

Хүт — район товуидеп ыракта суур. Суурнуң чурттакчылары бот-боттарын ник билир, таныжыр. Оон кодээ Советтиң депутатларынан тургустунган депутаттар бөлүү ында бар. Оларның — Бис шаг-шаанда конгут быжыг шивээниң бузуидулдарының чанында эрте-бурун-гуда Россия-биле Кыдаттың кадыг харылаазы чоруп турганы «торгу орук» деп адап турган трассада тур бис. 1924 чылдың апрельда маиаа Хоргостун, кызыгаар заставазы турлажып эгелээн.

Бо чазын бо кызыгаар заставазы бодунуң алдан харлаанын демдеглеп турар —деп, оон начальниги улуг лейтенант Сергей Владимирович Белан чугаалай-дыр. Бо заставаның дайынчы төөгү бижиндилгезинде эвээш эвес чырык арыннар бар. Ужен чылдар үезинде бо кызыгаарга кызыгааржылар он-он бандит бөлүктерни узуткаан, чүе-чүс кызыгаар үреечилерин, контрабандистерни тудуп хорутдаан.

1932 чылдың февральда болган партия конференциязынга коммунистер байдыт болгаш антисоветчи бөлүктерни узуткаар, оларга удур демиселди чорудар талазы-биле бедик коммунистиг мөзү-шынарлыын, медерелдиин, партиянын, чонпуң хөрөзүпге кызыгаар чок бердингенин, тура-соруктуун көргүскен деп демделээн Ол конференциянын делегаттарының аразынга «Хоргос» кызыгаар заставазының партия организациязының секретары Константин Устинович Черненко база турган. К. У. Черненконуң 1979 чылда ол заставага чорааш белекке бергени даштында бижиктиг вазаны болгаш номнарын кызыгааржылар камныг кадагалап турарлар.

Солдаттарның дөзүү намдарлары кысқа шкала-ООН соонда ПТУ азы чедеп ам — шериг албаны. Олар кызыгаарга келгеш дораанна ёзулуг дайынчылар апарбастар. Оларны дадыктырар черлер апаар. Кызыгаар черинге баштай күш-дамыр талазы-биле шоолуг-да дадыктаан ооп келир, ынчалза-даа үе эрткен тудум күш кирип, дуржулгавы нөпеп, шериг уставын шиңгедип ап эгелээр удаваанда ол мырыңай таныттынмас апаар, кылаштаары безин шиитпирлиг, дидим болу бээр. Ындыг солдаттың кө-рээнге кызыгаар шеринниң тергиин дайынчызы деп знак көстүп кээр, ол дээрге кызыгаар үреечизин тутканының херечензи-дир. Кызыгаарга дыка хей дайынчылар дайынчы болгаш политиктиг белеткелдиң тергиннери болганнар. чамдыктары «ССРЭ-ниң күрүне кызыгаарын камгалаарының хөрөзүнге шылгараапы дээш» деп хөрек демдээ-биле шаңнат каннар. Эрткен 1983 чылдың түнелп-биле застава база катап шылгараан.

Ужен чылдарда эгелээн маадырлыг хөрекгериниң илчирбези үзүлбээн. Ооң уланчызы бо хүннерде албан эртирип турар оолдарның бижыг хөлдарында. Ол бодалды заставаның политиктиг ажылдар талазы-биле начальниги лейтенант Юрий Валентинович Стегний биетиң-биле беседазының үезинде демделээп.

— Старшина Василий Демукту «Хоргостуң» дайынчылары алдаржаан кызыгааржы Никита Федорович Нарацупаның оглу деп адааннар, түге дээрге старшина В. Демук ийи чүс ажыг кызыгаар үреечилерни тутказп. эрес-дидимин кызыгаарга көргүскен. Ооң ыол дуңлакчылары — кызыгаарының дүрүлгазы, бодунуң мергежили, серемчиледдиң, ындыг-даа таварылгада дөвидеп, сүрээдевеп, дүргеп бодалдың даярын биске ленинант Ю. Стегний чугаалап берген.

Бир катап дайынчылар сигнал системазының медээзин ёзугаар үнүпкеп турган. Ис хыналдазының кызытаарын топтап хайгаараан үш чер хаванын кызыгаарны эрте бергенинің ыан тода көстүп чыткан. Оларны канчаар боор кызыгаар билир эвес. Ынчалза-даа кызыгаажы эскерингел болур ужурлуг. Сержант Олег Анисинн хаванпарның биразының изинде бир ыягалдыг чүве барын билип каап, мынаар хаванпардан ескс чүве эрткен-дир деп тодаракан. Дайынчылар база катап конгуг хынамчалыг хыналданы чорутканы, мында нажар, кара-сагыштыг бодал бар-дыр деп чүвеге чигзинмээннер. Он чеди минута болганда кызыгаар үреечизи туттурган...

Кызыгаар албаны эрттирип турарының үезинде солдаттарга «оожум далажыр» чаңчыл тургустунуп, ис бүрүзүнүң характерии хензигдаа чүве эрттирбейн, частырыт чок, түүлунга чедир тодарадып өөренп бар. Ынчангаш олар ол бүгүнүң дугайын командирлеринге доораан дыңнадырлар. Чижээ, алды кызыгаар үреечизин тудткаан сержант Сергей Килин шак-ла ынчаар кызыгаар албаның, хүн бүрү эрттирип турар.

Кызыгааржылар дүн-хүн чок нарядче үнүп турар. Ногаан фуражкаларлыг солдаттар кызыгаар албаның черемчиледдиг эрттирип, хүн бүрү ооижургал чок чурттап турарлар. Аңгы-аңгы шериг келектериниң амыдыралы аңгы-аңгы деп чүве билдинер. Ынчалза-даа чугле кызыгаарны кижи хүн бүрү чээрби километр хире черии хат-чаастыг, бүргег. Боринда турда, албан кылаштап эртер. Кызыгаарга чогум-на ынчангаш кызыгааржының күш-дамыр болгаш политиктиг белеткелдиңе ол хире кичээнгейни угландырып турар.

Ужен чылдар үезинде СЭКП ТК-ның Чингине секретары, ССРЭ-ниң Дээди Совединиң Президиумунуң Даргазы Константин Устинович Черненконуң бистиң заставага кызыгаар шеринниң албаның эрттирип турганы дайынчыларның онзагай чоргааралын болдуруп турар. Бистиң кызыгаар шериглери база-да шериг албаны эрттирерии Төрээн чуртунуң бедик бүзүреди, боттарының кыдыктыг хүлээлгеии кыдыр көрүп турарлар. Заставаның 60 харлаанының чылында коммунистер Олег Казаков, Руслан Ережепов, комсомолчулар Виктор Щербюк, Алексей Кайгородов болгаш оон-даа өске дайынчылар социалистиг чарыштың тиилекчилери болуп, значоктар, көрөл демдектери, медальдар-биле шаңнатылдыр. Бистиң шериг кезээнің дайынчылары моондаа соңгаар Улуг Октябрьның чаалап алышкынарының камгалалынга турарлар.

Майор П. МАТКОВЕЦ.
Чөөп чүктүң Кызыл Туктуг кызыгаар округу.

Даарта — Кызыгааржының хүну

ХОРГОС ЗАСТАВАЗЫНДА

ЧУРУКТАРДА: аңаа дайынчылар А. Кузнецов биле Ю. Восгриновтуң моондантар эртип чоруулру; аңаа дайынчы А. Шалыкинов

Н. заставадан В. САВИНЫХТЫҢ фотозу.

ХЕЙ-АЪТТЫГ

ДАГЕСТАН АССР. Миатлин ГЭС-тиң түдүүнда бирги турбиналыг суг эрттирикчи-зиниң түдүүн эгелээн. Ону үлетөүр аргазы-биле белеткеп, ыяган кезектерден эптеп тургузар. Ындыг арганиц ачызында суг-биле ажылдаар ол электри станциниң баштайгы агрегадын тургузарының темпизин шапкынчылдар болгаш 1985 чылдың төнүзүнде ажылдадып эгелээр.

ЧУРУКТА: суг дамчыдып базырер базымшкынның трубанын бирги секциязын эптеп турары. Р. ДИКАНЫҢ фотозу. СЭТА-ның фотохрониказы.

Күш-ажылдың хоочуну М. Хертек пенсиияже үнзе-даа, ажылын ам-даа уламчылап, «Барлык» совхозтуң МТМ-инде дарганнап ажылдап турар. Аныяк дарган Владимир Түлүш-биле кады машина-техника септелгезинде ажылдап турар механизаторларның чагыгларын шалыкыны-биле күүседип берип турар.

«Эки дарган эргээн какшас» деп тыва улус чугаалажыр. Мадар-оол Бопай-ыкович кыыдың каан демирии андара-дүүдере түүп маска-биле ээлдирдүүдүр шаап тургаш бичии када бир-ле хөрөктиг кезекти кыла каптарын кижи магадаар.

— Часкы тарылгага киидиртирер техника септелгезиниң үезинде дарганның киржилгеи чокка чаңгыс-даа хүн ажылдаары берге. Мадар-оол Хертек чугле ködo ажылдагыя машиналарынга хөрөк бодуун чагыглардан аңгыда, тракторларга, автомашиналарга салыр чамдык парын кылыгларын бээзин күүседип турар кижи — деп, МТМ эргелекчизи А. С. Мөөктээр чугаалап турар.

Хоочун дарган Мадар-оол Бопайлыкович септелге үлөзүнде дүгүлүг тракторларга комбор 6 комплект илиир агрегаттарын септеп доозган. Ол агрегаттарны механизаторлар Э. Сарыглар, С. Донгак, И. Хомушку, Х. Дүгаржай С. Часпал болгаш М. Кыпыл-оол, олар тракторларынга кожуп алгаш дыка бөлүрүлүкпинга ажыглаапнар.

Чаагы хову ажылдарынга ажылдаар механизаторларны бригада шенчо айлыг-биле четпестикпиниң ыяпыл тура дөрт кижи составтыг. Селгенчилер звеноту, оларга техниктиг дуза чедирер кылдыр дөрээн бир автомашинаны база бижиндилгеи Селгете мугнету Владимир Күүгүт удуртаан бо звенода кажаагы Сечек Хертек-оол болгаш чолаамалдаачылар Михаил Монган-оолдан аңгыда хоочун дарган Мадар-оол Бопайлыкович Хертек база чарип турар.

Ажыл-ишчи дарган назылары дөгүле-даа аныяктар-биле денге Барлык шөлүнде дүжиттелгеп часпы хову ажылдарынга идепкейлиг киржип турар.

Ш. КУУЛАР.

МЕРГЕЖИЛИНГЕ БЕРДИНГЕН

Кадарчы хөөн дап баарынга эдээп каан, ооң шапкынын бөлүктээ үүгүп келген. Ооң Сенек ачы дегүре адыш сөстүп дап-ыңдүүр. Ол алаш-бар шөлүнүң хайгаарал хайгаарал, дөрээ дүүдүүгүлдөр-тамнал, ырлаан хамаарактарлыг хөгүүг аалга-чыгыг чечентелгеп дөөчалайларның, ынакүр өөнүг хек-даваннарның чаагай чыдынга, серинп агаарга мага хандыр таалап, дыштанып орган. Он бирги беш чылдың дөртку чылынның чазын хойжу багай эвес көргүүлелиг уткуп алганынга сеткилинде өөрүп бодаңган. Бо чылын малчын төрүүр чүс баш хойга онааштыр 85 хураганны менди камгалап доруктуртаи. Ол дээрге тус черниң байдалынга хамаарыштыр алырга, шөрү дээп көргүзүг болуур.

Малчынның адын Коңгар-оол Тумятович Ымбуу дээр. Чуваакыр, хөглүг, бежеп хар оранчык аңа берген назы-харлыг ышкын «Улуг-Хая» совхозтуң аңыл-ишчилери хүндүлөөр. Төрээн совхозунга ол 15 чыл ажыг малчыпнап келген. Эң ыяңгыя онгу беш чылдың чыл саныида төрүүр 100 баш хойга онааштыр 88—90 чедир хураганны ол менди өстүрүп, ажыл-агыйының экономиказын быжыглаарынга эвээш эвес орулганы киирген. Эки ажылы дээш хоочун хойжу хүндүлел бижиктер-биле, аңша шаңналдарыбиле чаңгыс эвес удаа шаңналдыг келген.

СЭКП ТК-ның апрель (1984 ч.) Пленумунуң шиитпирлери база аңаа СЭКП ТК-ның Чингине секретары, ССРЭ-ниң Дээди Совединин Даргазы эш К. У. Черненконуң чугаалы мал ажылдыгларының күш-ажылчы тура-соруун улам көдүрген. Хой ажылын улам сайзырадыр, оон алыр продукциязы — эттп, дүктү бүдүрерии улгаттырар, малдың чыл төлүн оңна камгалап алыр дээш бистер, малчыннар, бүгү күжүвүстү чоңкелеп, кызымак ажылдан тур бис деп Ымбуу Коңгар-оол чугаалай-дыр. Оон ол сөстери ажыл-херөө-биле дүгүүп турар.

Ажыл-ишкиге ээ-харыы салгалыг кадарчы амгы уеде малынын чагаглаашкынын организастыг эрттирип, хойларының семиртилгезинче кол кичээнгейни утпандырган. Хойларга, хураганнарга немелде чеминерии, сугпу ол доктаамал берип, одар-белчиңрлерни шын хуваап, таарыштырган. Коңгар-оол Туматович оглу Славаны малчынның чымыштыг мергежилинге өөреткен. Адашкылар бо чылын кыштаанын септелгезин майда доозар. 10 тонна сигеинн белеткеп алыр, бир хойга онааштыр 3 килограмм дүктү кыргыыр хүлээлгеии алган.

— Үк даалганы күүседири — Совет Тывапың 40 чылынга күш-ажылчы беэлээ болгаш аъш-чем программазын боттандырарынга эвээш-биче-даа бол үлүүм болур. Ынчангаш даарта бөгүнгүүнден-даа артык эки ажылдаар дээш кылып турар мин — деп. малчын шынна сеткилин илередпп.

Хүн бурыын түште даргар артынче чаштынып, кыпыл-хүннеп эгелээри билек, хойлар аалче уурук-суурукчул бадып эгелээннер.

Т. НУРСАТ
Улуг-Хем район.

«Шынга» харыылар

ҮШ АЙ ЭРТКЕНДЕ

Бо чылдың март 21-де № 69 «Шынга» бижикчи В. Донгактың «Сагыш салыры күзенчиг» деп чүүлү парлаттынган. Ында Эрзинниң Булуң-Бажы суурда Культура бажыңының четпес ажылының дугайын шүүмчүдээн, **Эрзин райкүүскомунуң культура килдизиниң эргелекчизи Д. Х. Баазанның** дыңнатканы болза, материалда биктиттинген фантылар шын. 1983 чылдың август, сентябрь айларда совхоз дирекциязы Э. Баизайга одалга системазынга септелгеии кылдыртнан. Ынчалзажок Культура бажыңы 1977 чылда ажыглалга киргеи соонда, үш ай эрткенде ханаларының дөрт булуңнары 7 сантиметр чедир шаарарып, чарылгылай бергенинден одалга системазы чыл санында доңуп келген.

Кочегарларның ажылдаарынга таарымчалыг байдалдарны тургузарын совхоз дирекциязының мурнунга тургузуп келген. Ол дилегии төөмчага албаан. Сөөлүнде Культура бажыңының эргелекчизин солаан. Бо хүнперде ук черниң 200 олуттуг сандайларын чаартнан. Концерттер, дыштаныпга көжээлери доктаамал эртип турар

КОМИССИЯ ТУРГУСКАН

Бо чылдың февраль 28-те № 51 «Шын» солупга бижикчи К. Монгуштуң «Хожудаан тудуглар» деп чүүлү парлаттынган. Ук чүүлде «Тыва совхоз тудуг» каттыжышкынының Чадаапада № 3 КМК-зы эрткен чылын тудуг-монтаж ажылын күүсетпээнин, тудугпу өтелеп алгаш хуусаавында дооспас, тудуг материалдарынга камналга чок, ажыл шатын чеп ажыглавас деп шүүмүүлел бижикеп.

«Тыва совхоз тудуг» каттыжышкынының Чадаапада № 3 КМК-ның начальпигга М. М-Н. Ховалыгның редакциягa дыңнатканы болза, ук материалды партия организациязының хуралынга сайгарып чугаалашкаш, тускай хемчегларни хүлээп алган. Үстүнде айыттынган четпестер бедыктаттынган. Эртиеи чылдың түнелп-биле тудуг-монтаж ажылдарын кылдырып турар участоктар начальниктериниң болгаш мастерлериң шаңнал акшаларындан 25 хуунү казаап. Тудут-монтаж ажылдарының шынарын, ооң дужаарының хуусаавын хынап турар мол инженер В. М. Сегбе удуртқан комиссияны тургускан.

Чадаана хоорайда КМК-ның тудуп турар 140 олуттуг урутлар сады бар. Эртнен чылын ону июнь айның 23-те Тыва АССР-ниң кодээ ажыл-агый министерствозунуң 284 дугаарлыг дужаалып ёзугаар уламчылаарын соксаткан. Ооң ыол чылдагааны — капитал салыышкынының четпезии барымдаалаапы.

Партия эге организациязының ажык хуралынга күш-ажылды организастаарын ажыжидер, тудутжу кадрларның ажылдан үнер-кирер чорууп болдурбас, күш-ажылдың сагылга-чурумун бедик деңнелге тудар талазы-биле хемчегларни хүлээп алган.

ЧОГУМЧАЛЫГ ЭВЕС ХАРЫЫ

Алгы заводунуң чоогунда, өөренякчилериниң школадан бажыңнарынче эртер-дүжер черлериниң оруунуң аксында, он сес дугаарлыг магазинде арага аймаан садар киздисти тургускан. Озалаш ол черге арага садары школачыларга шаптыктыг болуп турарын шүүмүүдээн чагааны солуп алган. Анаа харыыны бээрип, школачыларның оруунуң аксынга таарымча чок байдалды тургуспазының хемчегларин алырының дугайын бижээн чагааны «Шын» солуп Кызылдың хоорку үскомунче чорутkан.

Мындыг ажылдыг харыы келген: «Амгы үеде ол садыгга арага аймаан садарын соксадыр арга чок болуп турар, ол айтырыгны дагыя катап моон соңгаар көөр». Ол черниң озалаажын ажыглап алгаш, чамдык арагага сундулутлар садыгның ажининң аксын «кадарып», эртнен-дүшкен улустан көлеек дилеиип, арага ортээнге чедирип алыр дээш тургулаар чоруктар бар. Оларның үендээн багай сөстери, кижизиг эвес ажыы-чаңы долгандыр турарларга шаптыктыг болуп турар. Ынчангаштың шүүмчүлелдиг чагаа солупга келген. Ындыг турбуже, «Амгы үеде ол садыгга арага аймаан садарын соксадыр арга чок болуп турар, ол айтырыгны дагыя катап моон соңгаар көөр» деп чылаып турар чорук айтырыгны чогумчалыг кылдыр шиитпирдээни эвес. Ынчангаш чогумчалыг харыыны база дагын чоруктары хоормүүскомдан (даргазы Ш. Д. Куулар) негеттинип турар.

БИЛДИНМЕЙН БАРГАН

«Шын» солунга «Искра» совхоздан чагаа келген. Ооң авторумуң дыңнатканы болза, электри чырыынын ажыглалынын үеэду кылдынмайн турар, энергия камнаар талазы-биле ап чорудуп турар хемчегпер үенин негелдениие амдаа дүүшпес. Үк шүүмчүлелдп хынап көөру-биле чагааны **Чөөп-Хемчик районнуң сан-хөө килдизинче чоруткан. Ол килдистиң эргелекчизи В. С. Монгуш** ол чагаага хамаарыштыр кандыг хыналданы чорутканын солунга дыңнатkан

Хыналданы сан-хөө килдизиниң кодээ ажылагый талазы-биле инспектор-ревизору К. К. Монгуш, совхозтуң директорунуң хүлээлгеиин күүседип турар В. К-Л Монгуш. кол электриги Д. С. Ховалыг, кол бухгалтери Г. И. Дажы олариың киржилгези-биле чорутkан. Хыналдадан илерээни болза, суурнуң чурттагга бажыңнарында, чүгле 27 өрегеин санавас-ка, электри счётчиги салдынмаан. Счётчиги бардаа, чөк-даа өрегелерден чүнү-даа барымдаалавайн дерт рубль бежен кепеекти совхоздуң бухгалтериязы тыртып ап турар. Эртнен чылдың дургузумда чырык хөлөзиии дээш тозан тос өрегеден ииитизи-биле 9172 рубльди тырткан. Электри энергиязының чарыгдалыяның учёт-отчёт чогуидан каражага ажыл-агый таваржып турар. План бүгаар 560 муң киловатт шак чарыгдаар тургаш, херек кырында 645572 киловатт шак энергияны чарыгдаан Ону акша түңү-биле алырга—2567 рубль

Электри энергиязын камнаар база ооң чарыгдалын контролга алыр талазы-биле кандыг хемчегпер алганыи «Шынче» чоруткан харыызыга сан-хөө килдизиниң эргелекчизи демделгевейн барган. «Совхозтуң кол электриги Д. С. Ховалыг ай. квартал санында электри энергия саналгазын ейшаанда кылып дужаавайн турар» деп каан. Ол-ла. Камналганы бо чугула участокка тургузар талазы-биле кандыг ажылдарны чорудуп эгелээри ооң уламындан билдинмейн артып калган

БӨГҮНГҮ АМЫДЫРАЛ—КОЛ ТЕМА

Тыванын чогаалчыларынын съездизинден

Тыванын чогаалчыларынын тоску съездизи болуп эртнен. Анда Чогаалчылар эвилелиниң баштаар черинин ажылынын дугайында отчёттуг доклад Даргазы К. К. Кудажы, ревизия комиссиязынын ажылынын дугайында отчёттуг—М. Б. Кенин-Лопсан олар кылган. Тыва литературанын амгы үеде сайзыралынын, доң чугула айтырыгларынын дугайын, отчёттуг үеде ажылхеректер канчаар чоруп турганын съездиге чүве чугаалааннар —Ю. Ш. Кюнзегеш, С. В. Козлова, С. С. Сурун-оол, РСФСР-ниң Чогаалчылар эвилелиниң баштаар черинин консультантызы А. Г. Загорный, Тываның эртем-шинчилел институдунуң эртем ажылдакчылары, филология эртемнериниң кандидаттары З. Б. Самдан, М. П. Татаринцева, ол ышкаш Д. К. Сарынай чугаалап, анализти кылганнар. СЭКП Тыва обномунуң бирги секретары Г. Ч. Ширшин съездиниң ажылынга киришип, делегеңейгей чүве чугаалаан. РСФСР-ниң Чогаалчылар эвилелиниң баштаар черинин чанында национал литература талазы-биле хей-ниитти чөвүлелиниң кежигүнү Т. Н. Очирова съездиниң ажылынга киришпиннен.

Идеткелчи болган санал бергенивер совет литературанын чарылбас келиң болуп турар тыва литературанын амгы үеде байдалы болгаш оон жанрлары, Чогаалчылар эвилелиниң баштаар черинин отчёттуг үеде чоруткан ажылы, чогаал критиказы чергелиг айтырыгларга доктаап, анализти кылганнар. Ам тыва литература бодунуң долу хөгжүлдезин ап, сайзырап орар. Баштайгы чылдарда поэзия сайзырап турган болза, ам роман, тоожу дээш еске-даа жанрлар хөгжүлдезин алган. Бүлүктүг оруктар салгалдың чогаалчыларының сөөлгү чылдарга парлаткан чогаалдарын, аныяк чогаалчыларның ажылдарының дугайында ханы сайгарылганы идеткелге кылган.

Амгы үениң ажылчын ажызының дугайында чогаалдар чок. Кижилерниң сеткилсагыжынга чоок, таныш, билдингир маадырларны чогаалчылар чуруп көргүспейн турарындан чоокшуларының чогаалдарга хамаарыжыгазы тода илереттинмейн турар, эң шыырак чогаал кайызы болуп турарыл, кайы чогаалчы кескү черде турары мындыг-даа тодаргай эвес.

Чогаалчы кижи амыдыралды оон хой талаларындан чуруп көргүспушаан, эң чиглг айтырыгларны кол еөөк болдурул, бистиң үежилеривистиң дугайын калбак номчукчуга көргүзер ужурлуг. Бо ажыл бистиң чогаалчыларывыста козулдур-ле четпейн турар. Чогаал бижээш эчизинге чедирбээ, парладырынче далажыр, ону эки хомглап көрбээ, хол даштыг-биле ноор чоруктарның уржуунган кошкак ийикпе, амыдыралда кол, чиге чүүлдерни көргүспейн, харын ону ыдыра көргүзер чоруктардан кошкак бижиттинген чамдык чогаалдар парлаттынып турар.

Үругларга болгаш аныяк-өскенге турааскаткан чогаалларны элбедип парлап үндүрериниң чугулазы моон мурнунда база демдеглеттинип турган-да болза, бо ажыл үеэринге-биле аажыкейн турарын илеткелге болгаш санал бергенивер демдеглээннер.

Үругларның ынак маадырларын чүге тургусепайн турарыл? Школа назынга четпээн үргүлерге чогаалдарны кажан чогаадырыл?

Тыва чогаалчыларының номнарының очулгазының дугайында С. В. Козлова саналынга айтыкаш, очулганы аңгы-аңгы кижилер кезик-чамдыктап кылбайн, оны чүмү-биле түскай кижилерге кылдырарының чугулазын айтканы чөптүг. Тыва чогаалчыларның очулдурган чогаалдарын бүгү-эвилел номчукчузу канчаар үнелеп, чүнү билип ап турарыл дээр дугайын эртем-шинчилел институдунуң эртем ажылакчызы М. П. Татаринцева чугаалап тура, очулгалар колдуунда чогаалдар тыва дылга парлаттынган соонда 7—12 чылдар эрткенде бүгү-эвилел номчукчузунга чедип турар. Оон үжүрүнде мында колдуунуң турар айтырыглар колдуунда орган амыдыралды көргүзүп турарындан чиглг, дээштүг эвес болуп турар. Чогаалдар чаа парлаттынып турда-да ону очулдуруп, маселелиг номчукчуга чедирер болза дээштиг болур дээш коюп шын.

Чогаал критиказын бөгүнгү негелдерниң дөмейлиг чедир колдуруниң чугулазын амыдырал иеген турар, үнген чаа пом бүрүзүнге чогуур үнелелди бээр ужурлуг. Бо ажылды чорудар ужурлуг критиктер болгаш еске-даа ажылдакчылар база редакциялар олче онза кичээнгей салыры чугула дээрзин илеткелге-даа, саналдарга-да чөптүү-биле айтыкан.

Тыва литературанын чугула айтырыглары-биле холбашкан сайгарылгаларны болгаш еске-даа хемчегларни РСФСР-ниң Чогаалчылар эвилели сөөлгү чылдарда удаараа чорудуп турарының дугайын Москвадан келген төлээ А. Г. Загорный айтып, отчёттуг үеде Тываның чогаалчылар организациязы сан талазы-биле өскенин база өөн деп демдеглээн. Чогаалга салым-чаяанныг кижилерни дилеп тывар, талантылыг аныяктарга бөттүг дузаны чедирери чугула болуп турар дээрзин ол айыткан.

Чогаалчыдар эвилелиниң баштаар черинин отчёттуг үеде кылган ажылынын дугайын санал бергенивер чугаалап тура четпестерин дорту-биле демдеглээннер. Секциялар ажылын бүт кырынга тургузары, чогаалыкчы ажылче ханылаары чугула. Отчёттуг үеде алды книжини чогаалчылар эвилелиниң кежигүнүнге хүлээп алган, ам 17 книжи эвилелдиң кежигүнүнери болган, өзүлде бар. Он чеди кижиниң 14-үү коммунистер болуп турар. Чогаалчылар организациязында партийжи өөрөк шыырак болганда баштаар черинин ажылын бөгүнгү негелдеерге үүшүүр чорудуп болурунуң бүгү аргалары турган.

Съездиге тыва драматургиниң хөгжүлдезиниң дугайын база чугаалашкан. Чүгле шиңа чогаалы-биле ажылдап турар ындыг чогаалчылар бисте чок. Театрның репертуарында бөгүнгү амыдыралдың аңгы-аңгы талаларын долу чуруп көргүзүп турар тыва чогаалчыларның шиилери чок, театрның режиссёрлары драматургтар-биле ажылдажайн турарлар. Бо айтырыгны болуп-чогуурулу-биле өөренип көөрү чугула.

Тываның чогаалчылар организациязы партиниң область организациязының чөп ортузунга идей-кижизидилгелиг ажылынга ачы-дузалыг чедирип турар дээрзин Г. Ч. Ширшин съездиге чүве чугаалап тура демдеглээн. Чогаалчыларга кол тема — бөгүнгү амыдырал, күш-ажылчы кижилерниң чогаалыкчы ажыл-херектери болуп турар. Амыдырал чаңгыс черге турбас, ол хүнден дүне чаартының орар. Ону көргүзерге эң кол чүүлдерни шилип алган, анаа доктаары чугула. Бо болгаш еске-даа айтырыгларны Чогаалчылар эвилелиниң баштаар черн доктаамал кичээнгейге алыры негеттиниң тур.

Чон ортузунче кирип, олардың ажыл-херектери-биле ханыр танышып, бистиң мурнувусту салдының турар өөрөк айтырыгларже кичээнгей салыры чугула дээрзин Г. Ч. Ширшин түнеп чугаалаан.

Тываның чогаалчыларының мурнунда чугула сорулгалар салдынган. СЭКП ТК-ниң апрель Пленумунуң шиитпирлерин амыдыралга боттандырар херекже олар тодаргай үлүүн киришпирер апаар. Совет Тываның 40 чыл юбилейин таварыштыр организастаар бүгү хемчегларни белиг деңгеелге өртпирер дээш чүткүлүг ажылдаары чугула.

Тываның чогаалчыларының IX съездизин чугаалашкан айтырыг талазы-биле доктаалды хүлээп алган. Чогаалчылар эвилелиниң баштаар черинин дargазынга Б. Б. Кудажыны сонгаан.

Б. ДИРЧИН.

УЛУСТАРГА ТАЙБЫҢ АМЫДЫРАЛДЫ ХАНДЫРАР

КУДР-нуң партия-күрүне делегациязының ССРЭ-же албан хуузунуң шайыралы аян-чоруу, Кремльге болган дүштеки шайлалгага СЭКП ТК-ниң Чиргиче секретары, ССРЭ-ниң Дээди Совединиң Президиумунуң Даргазы К. У. Черненконуң болган Корейниң Күш-ажылчы партиязының ТК-зының Чиргиче секретары, КУДР-нуң Президентизи Ким Ир Сениң арга чугаалары делегейге улуг сонуургалды хайыктырган. Империализминиң кедергей айылдыг оруунга моондакты турүзүр, боо-чепсектя эдерер будурериң сокадыр, улустарга тайбың амыдыралды хандырып бээр дээш Совет Эвилели бодунуң кол күжениишкиниерин угландырып, Азия диңке байдалды чогумчудар дээш идепкейлиг туружуп турар деп, массалыг информациоңнуң даштыкы чепсектери онзалап демдеглеп турар.

КУДР-нуң партия-күрүне делегациязының ССРЭ-ге чорааны, эштер К. У. Черненко биле Ким Ир Сениң чугаалары КУДР-нуң парлалгазының, радиозунуң болгаш телевиденизиниң кол кичээнгейинде. Солуннар ол чугааларны бүрүн парлаан. КУДР-нуң делегациязын Москвага чылыы-биле хүндүткеп уткаан деп, «Нодон синмун» солун демдеглээн. ССРЭ-же албан хуузунда нөйыралчы амгы ава-чорук чаңчыл болган көрөй-совет найыралдың чаа улам бедик чадаже хөгжүлдезинге төөгүлүг үе-чада болур деп, ол солуун бижээн. Найыралдың төөгүлүг быжыг доңу бистиң улустарывысты болгаш чүрттарывысты холбаштырып турар деп, эш К. У. Черненко Кремльге болгунуң чугаазынга медегленээн. Көрөй улустуң шиитпирлеп алыр дээш шудургу демисежип турары мындыг национал үндезин айтырыгны совет кижилер эки билип турар. Ол—америк империализминиң бурууту-биле ийи кезекке чарлы берген чүртту катап каттыштырарының айтырыг-дыр. Мурнуу Кореядан америк шериглерни үндүргенинниң соонда Корея тайбың арга-биле, демократтыг үнделиниг катап каттышкан түрүзүн дээш Совет Эвилели чайгылыш чок туружуп турар. Корей айтырыгны тайбың шиитпирлээриниң оруунга империализм болган реакция күштери моондакты турүзүп турарын совет удурткуну онзалап демдеглээн. Үнелиг үешкы чидирбейн, Азия диңке байдалды өскижидериниң оруун идепкейлиг, ак сеткилдиг дилеп киришпер дээш Совет Эвилели чайгылыш чок турушпушаан, КУДР-нуң Кореяда, Ыраккы Чоон чүүте душкүүрлүг чорукту чавырыллырарыңче угландыр кодуруп турар тайбың инициативаларын деткип турар. Кореяның болгаш Совет Эвилелиниң аразында чаңчылчаан найыралды улам быжыглаар болгаш калбартыр деп буянныг, шүүлү-биле КУДР-нуң делегациязы Совет Эвилединде келген деп, ви Ким Ир Сениң медегленээни ол солуп бижээн.

Социалистиг күрүнелерге удур демисеелдиг база бир, өөрө талакы фронтузу империалистерге. Азия дин болуп турар дээрзин К. У. Черненко онзалап демдеглээн деп, Моол радио дамчыткан, АКШ ол кавыза шериг базаларын болгаш тепкиниң пунктуларын чер болганда чаттылдырып, ядролуг чепсектя сайгара турган-ган. Ол чепсектиң дээш болур кавызында чүгле Совет Эвилелиниң болгаш Азияның база Оожум океан бассейниниң социалистиг өске-даа күрүнелериниң девискээрлери турар эвес, харын бо кавыным өскедаа күрүнелериниң девискээрлери база турар болдур шиңа. ССРЭ—«халдар чедирериниң кавылары» болгаш «эрге-ажыктар зоналары» дээш бүгү-ле ындыг чүүлдерге удур, чер болганга болгаш чижээ, Оожум океанга хагдымчак шериг болуглежиишкиниери турүзүп алыр дээр чоруктарга удур. Оожум океан тайбының болгаш чалгай кожа-хелбээ дугунавашкының океаны болур ужурлуг. Совет Эвилелиниң бодалы-биле алырга, Ыраккы Чоон чүкке бүрүрежилге демегленерин боттандырып чорудары бүгү-ниитти тайбының үндезинниериң - быжыглаарынга улуу-биле дузалаар кёйк.

ГДР-ниң «Нойес дойчланд» солуну мынча деп бижээн: делегей ареназынга Совет Эвилели бодунуң кол күжениишкиниерин империализминиң кедергей айылдыг политиказының оруунга моондакты турүзүрыиче, боо-чепсектерин эдерер будурерин сокадырыиче угландырын турар. ССРЭ шериг талазы-биле тергиидегей байдалды чедип алырын күзевейн турар. Ынчалзажок оон кампаланыр аргалары агрессияны ойтур шавармыга өртежок чугула чүүлдерден эвээш болган турарын ол кажан-даа болдурбас. Совет Эвилели бодунуң төөгүлүг чаалал алыныкыларын, бодунуң өрге-ажыктарындаа, бодунуң эвилелиниң өрге-ажыктарын болгаш айыл чок чоруун-даа кампалап шыдаар.

Совет кижилериң бүгү бодалы тайбың тургузуушкунче угланган дээрзин К. У. Черненко онзалап демдеглээн деп, Болгарияның «Работническо дело» солуну айыткан. Ам ук нерин, дүшкүүрелдиг. Тайбының болгаш депшилгениң бүгү күштерин чайгыс эптиг база сырый каттышкан хөделиин кажыпсынындаа артык чугула.

Вашингтон — Токио — Сеул янзылыг милитаристи өзектерниң болгаш уш булуңнарны тургузар дээш Азияда кыдыныл турар орлалдажымышкыларын Москва бүрүү шаап турар деп, Япониянын Кюодо цусин дээр информацион агентилели дамчыткан. «Япон милитаризмин катап тургузар болгаш бижыттаар дээр АКШ-тың угландырыкчыны база Вашингтонтуң Японияны бодунуң «далайже дүмүн амобес авианосец» болдурар дээр бодалын совет удурткуну шиитпирлиг шүүмчүзээн.

Совет Эвилели совет-америк харылзаалаарга дешпилге дээш туружуп турар болгаш ол харылзаалаарны кадыкшыдарын база виникидерин үшаа тургаага караажа чедирбейн туре чедип алырын чайгылыш чок орландажыш турар деп, америк АП дээр информацион агентилелиниң дамчыткан. Кореяны тайбың бүү-биле катап каттыштырарының болгаш чара кидиртен ол чартык ортулукчуң мурнуу талаларынга америк шериглерин үндүрерин Москва шиитпирлиг деткип чугаалаан деп. база бир өске ЮПИ дээр америк информацион агентилели демдеглээн.

Франциянын Франс пресс агентилелиниң дыннаакының болза: Совет Эвилелиниң болгаш Кытаттың аразында харылзаалар Азия диңке байдалдың кандыг янзылыг турарының коичуг боттуг фактору-дур деп, Москвага медеглээн. Кандыг-бир конференциянын азы дугуржулганың дузазы-биле Азияның айтырыгларын кыска үе дургузунда шиитпирлеп ап болур дээр болдаган ССРЭ ырак деп, совет удурткуну айыткан. Ынчаммыже ону ангдээр керек деп, ол демдеглээн. (СЭТА).

СОВЕТ - ВЬЕТНАМ ЧАА ТУДУГ

ХАНОЙ. (СЭТА). Совет-вьетнам найыралдың тудугларының даңзызынга база бир чаа тудуг немешкен: хөмүр-даш болбаазырадыр улуг будурулгениң тудуу Куанғнинь можуда эгелээн.

ССРЭ-ниң эртем-техниктиг деткимчелиниң күсели-биле туттунган улуг хөмүр-даш разрезтери болгаш шахталары ол можуда ажылдап турар. Республиканың «кара алдының» чогум-на олар колдадыр берип келген болгаш моон сонгаар-даа бээр. Чаа туттунуп турар будурулге чүрттүң электростанциялырынга, кылангыя Фалайның чылыы-биле ажылдаар электростанциязынга бир хөмүр-даштың шынарын улам экижидер сорулгалыг. Хөмүр-даш болбаазырадып кылыр фабриканы 1988 чылга чедир ажыглалга киирерн планнаттынган.

Совет-вьетнам найыралдың тудуглары Вьетнамга социализмниң материал-техниктиг базазының үндезини болуп турар. Чаа тудуглар ВСР-ниң национал кадрларын белеткээринге улуг рольду ойнаан болгаш ойнадза турар.

ЯДРОЛУГ ХАЛАПТЫ БОЛДУРБАС

БЕРЛИН. (СЭТА). Тайыңга шинаныылдыг бүрү күштерби-ле кады ядролуг айыыл-халапты бүш удур болдурбазынга ийиг кылырындан артык чугула сорулга Герман Демократтыг Республикада чок деп, ГСЧП ТК-ниң чиргиче секретары, ГДР-ниң Күрүне чөвүлелиниң даргазы Э. Хонеккер медеглээн. Ол Тувис Республикасының анаа албан үжүрүнде «ау-чорук кыдыл чораан» дашгының херектер министри Кайд Эс-Себсиби хүлээп алган.

Барымы Европаның аңаа каш чүрттарының девискээрлеринге АКШ-тың чаа ракета-ядролуг чепсектерни сайгара тургузар чорук Европаның, Соңгу Африканың болгаш Чоонку Чоон чүктүң күрүнелериниң амыдыралчы эрге-ажыктарынга болгаш аймак чок чорууже дерт кыжаныышкын бээп турарын ГДР-ниң удурткучу демдеглээн. Ядролуг чепсектерни ындере будурериң чада-чада айыы-биле күштелдирери, косту чепсеглээр талазы-биле АКШ-тың администрациязының планнары ядролуг даймының кыптыгын үжүн болуруунуң айылыыл улгаттырып турар. Ынчалза-даа ГДР ол айтырыгны шиитпирлеттинмес деп сакаваан турар.

Делегей чайдалын өжүжидери, чавырлыышкынче катап өгленп киирери күрүнелер аразынга шынтыы болгаш харылсалгалыг чугаалажыышкынныр кылырын иеген турар дугайында болдалдарын талалар беседа үезинде илереткен. ГДР-ниң болгаш Туниетиң политиказы делегейде дүшкүүрлүг чорукту болгаш чепсектиг мөзүлележиишкиннер одагларын үзүткаарынче утланган. Маргылдаалыг бүгү айтырыгларны чугаалажыышкынныларың аргазы-биле шиитпирлеер ужурлуг. Бүгү-ниитиниң тайбыңынга болгаш делегейниң аймык чок чорууга кыжаныышкын болур Чоокку Чоон чүкке мөзүлежиишкин талазы-биле оон чүрттүүн туружун ол тодаралдың турарын түнеп министр демдеглээн Э Хонеккер анаа холбаштыр Чоокку Чоон чүктүң айтырының тайбың ёзу-биле шиитпирлээр дээш. Чер ортузунуң далайын шериг талазыбиле үдүр-дедир туруушкунчуң районундан тайбының болгаш яды ажылдажылганың воназы болдурар дээш моон-даа совгаар шиитпирлиибиле, чайгылыш чок туружурунга ГДР-ниң шиитпирлиин бадыткаан.

ТАЙБЫҢНЫҢ БОЛГАШ НАЙЫРАЛДЫҢ ИДЕАЛДАРЫН БАДЫТКАВЫШААН

Делегейниң музыка фестивалы доозулган

Тайбыныың болгаш депшилгениң бедик идеалдарынга ураң чүүлдүг депшилгелиг мастериниң шынчызын, улустар аразында бот-боттарын билинир чорукту бижыглаар, бистиң нарын болгаш чаагай үеэвистиң дугайында кижилерге шыны тайылбырлаар дээш оларның чүткүдүп музыканың Москвага болган делегей фестивалы бадыткап көргүскен. Совет паймсылалга он хүн дургузунда үргүлүлээн фестиваль амгы үениң композитор болгаш күүсекчи чогаадылгазының чаймаанчак көргүзүүн дыннакчыларга бараалгаткан.

Көрүлдениң түңнел концерти май 24-те консерваториянын улуг залынга болган. Делегейниң музыка культуразының төөгүзүүнүң чаймаанчак хей арынары ол зал-биле сырый чолбаалыг. Концертке СЭКП ТК-ниң Политбюро кежигүнүнге кандидат, ССРЭ-ниң культура министри П. Н. Демичев, фестивальдың оргкомитединиң кежигүннери, хей-ниитиниң төлээлекчилери келген.

Музыка шүүлганының байырлалдыг байдалын, оон бүянныг принциптерин кежээниң программазы тодаргай илергейлээн. Амыдыралдың чараш-чаагайын, кижи төөлгетениин чырыткылыг келир үезинге бүүдүрелди ырлап көргүскен чогаалдарны, Т. Хренниковтуң оркестр-биле фортепианога үшкү концертин, грек композитор М. Теодоракистиң бижээнин чаа симфониязын (Часкы симфониязы) программага киирген.

«Төгерик столгаа» ужуражыышкынны фестивальдың чогаадыкчы түңнелдериниң туразаткаткан, анаа музыка ураң чүүдүүнүң совет болгаш даштыкыдан келген ажылдакчыларын киришкен.

Москва фестивалының ыдыкчылама демиэзинде чуруттунган бүлүмүг чоруктуң болгаш-тайбының идеалдарын бүгү дээтерниң депшилгелиг музыкантылары изиг чүүлдүзүүшкүн-биле уткаан деп, оргкомитеттиң даргазы композитор Т. Хренников чугаалаан. Европаның, Азиянын, Африканың, Американың алдан чурттарының төлөзелекчилери фестивальдың хүннеринде Москваның залчылары болган, а 52 күрүнелерниң композиторларының чогаалдары шүүлганның концерттеринге дыңналып турган. Оларның музыказы Москваның чуруттакчыларының болгаш найысылалдың залчыларының улуг сонуургалын хайыктырган: фестивальдың концерттерин ийи чүс муң ажыг кижи көрөн көрген. Бистиң ураң чүүлдүүске чаа улуг идигни фестиваль берген, дарлалга болгаш мөлчүлгеге удур, чер кырынга тайбың дээш делегейниң депшилгелиг музыкантыларынга күүлүг деткимче болган.

Бразилияның сураглыг композитору Клаудио Санторо фестивальды бедин-биле үнелээн. Кайгамчык ындыг улуг хемчээлдиг музыка шүүлганын Совет Эвилели мшкаш чаагай болгаш улуг чурт организастап шыдаар аргалыг болган деп, ол чугаалаан. Аалчыларын хүндүлээчел совет кижилериниң тургусканы найыралдың эвилеп байдалы, көрүкчүлерге бараалгаткан боттарының чогаадылгазын киирген күүсекчи коллеативтериниң бедик мергежилгелиг фестивальдың чедишкинин хандырган.

А улусчу Болгарияның төлээлекчизи Венелин Крыстев ынчаң деп чугаалаан: Москва фестивалының амыдыралы үзүн назылыг болгаш чаагай болур, чүге дээрге, делегей музыказының кадык күштерин хөгжүдүлүрге чугула салыышкынны ол киирип турар. Оон-биле чергелештир, фестивальдың ужур-дузазы чүгле уран чүүл айтырыглары-биле кызыгаарлаттынмайн турар Делегей байдалы кедергей чидиглелиг амгы үеде көрүлдениң киржикчилери тайбың дээш, ядролуг халаптың кыжаныышкынныга удур шиитпирлиг демисежирин медеглээннер.

Делегейниң Москва фестивалы доозулган, Совет черге чаа-чаа ужуражыышкынныарга чедир!

И. ВЕКСЛЕР,
СЭТА-ның корр.

ЧУРУКТА: Афганистан Демократтыг Республиканың найысылалы Кабул хоорайда «Чонның бажыңы», а Апрель революциязының мурнунда ону хаан ордузу кылдыр адап турган.

ЧТК—СЭТА-ның фотозу.

ССРЭ-НИҢ ТЕХНИКТИГ ДУЗАЛАМЧЫЗЫ-БИЛЕ

ПРАГА. (СЭТА). Брянскаа хоорайда «Фосфа» химия заводунга кальцийниң баштайгы тонна фосфаттарын будурген. Совет болгаш балык далганын солуур чугула продукцияны будурер талазы-биле чаа установканың ында ажыглалга киирген. Ол чаа херекселдиң күүзүү —чылда 50 муң тонна фосфатты будурер. Оон төлевизел күүзүүн бүрүн шиитгээлп алган соолунде чүрттүң көзээ ажыглагыйының фосфат хереглелдерин долу хандырар апаар.

«Фосфа» заводту болгаш ында күүдүүт чаа херекселди Совет Эвилелиниң техниктиг дузазы-биле дерип кылган. Совет чаа дерип-херекселдер-биле заводту болгаш оон чаа установканы хандырганын «Фосфаның» директорлуун ораалгачызы М. Елинек СЭТА-ның корреспондентизиниг чугаалаан.

ВЕНАДА ЧУГААЛАЖЫЫШКЫННАР

ВЕНА. (СЭТА). Май 24-те аңаа Топ Европада чепсектиг күштерни болгаш боо-чепсектиг бот-боттарының аразында 19 күрүнениң төлөзелекчилериниң чугаалажыышкынныарының дараазында эвээш эгелээн. ГДРниң делегациязының удурткучузу А. Виланд пленарлыг хуралга чүве чугаалаан, делегейниң дүшкүүрлүг чорууның күштелгени болгаш күрүнелер аразынга, оон-биле кады Венада чугаалажыышкынныарның киржикчилериниң аразынга бүзүрежир чорукту кошкатканы дээш АКШ-тың болгаш оон НАТО талазы-биле эвилелчилериниң харыысалгалыын айыткан. Чепсеглениишкинниң эдерер будурерин соксадырының перспективазын, Варшава Керээзиниң киржикчизи күрүнелериниң тодаргай саналдарын ажыдып турар. Ол саналдарын Варшава Керээзиниң киржикчизи күрүнелериниң даштыкы херектер министрлериниң комитединиң Будапештиге болгаш хуралының медеглелиндэ бала катап тодаретаан. Үре-түнел ооң мырыңайларын ажыл ортаанның болгаш Топ Европага шериг талазы-биле күүзүүттүрүлүп, ядролуг күүзүүлдүрүлүп, практиктиг ёзулел сайгарылып бүгү күштелгени 1981 чылга Европа симдээ хөлөглөлдө бээр турар ГДР-ниң төлөзелекчизи АКШтың болгаш НАТО күүзүттүрүлүп бо чылдың апрель 19-та киирген саналын бадыткадыг чүүлдерни көргүзүп турган, шүүгүмчүлээш, ол саналга чугаалажыышкынныарның чаңгыс черге таптап турул бергенинин айтырыгларын кайы-даа талага тавырыңалыг кылдыр шиитпирлээринге чүгле ядыг кылбас эвес, харын база чаа-чаа шапыктаашкынныарны болдурар уруунуун талаларның турушгарын чоокшуладырын бергедеир.

Венада чугаалажыышкынныарының бүгү киржикчилеринге ижыктыг кылдыр, шиитп Европага аймак чок чоруктуң эрге-ажыктарынга дүүштүр чугаалажыышкынныарга боттуг, шынны чөлшээрежилгени чедип алырынче утланган дутуржулталарга тавырыңалыг үндезинни оларның саналдары ам-даа тандырып турарынга Варшава Керээзиниң киржикчизи күрүнелер бүүдүрелдиг деп түңнеиндэ А Виланд чугаалаан. Европын чүктүң төлөзелекчилери он сорулгаларга дүүштүр боттарының туруштарын өөрөк кижи болуп Венада чугаалажыышкынныарның м-рунуңа тавырыңалыг инициативаларны ажыдып ийиг.

Вашингтонуң шөвүг-энчоокчиг деткимчезиниң эчизыңаа харын эрге-чагыргаа ызырны бергеи аныруукчу-дорзин ёзу-чурумга удур деңисселин Гватемаланың патриоттары нүшгелдирип турар.

ЧУРУКТА: тура халышкан чепсектиг күштериниң дайынчылары партизаннарның өөредилге лагеринде.

СЭТА-ның фотохрониказы.

БАЙЫРЛАЛГА ТУРАСКААТКАН

Совет Тыванын 40 чыл оюнга турасказтка ан улусчу човаадылга фестивалы чоруп турар. Бистиң Баян-Кол суургa «Чечектел-ле, Төрээн Тывам» деп дешпитиг суур чурттакчыларывыңыг ураң үүл көрүлдезин эрткен. Ураң үүл көрүлдезининг киржикчилери ыры, шүлүк, таңцы, шинээн үзүндүлеринге Тывавың нааидакы болгаш амгы үезин база амгы сайзыралын чедишкинниг көргүскеннер. Киржикчилерниң аразында бодуңуң ураң талантызы-биле чонуң хүндүткелин чаалап алганнар база хөй. Концерт программазында оон ажыгда четпестерин илереткен шоодутлуг, шүгүмчүлелдиг күүселделер база бар.

Көрүлдениң түңнелинде кудумчулар аайы-биле шаңналдыг черлерин тывыскан. Эң-не массалыын көргүскенин дээш база солун уткашынналыг концерти дээш Төп кудумчу 1-ги черге төлептиг болган.

А. ОҢДУП-ООЛ.

⊙

СЛЁТ

Чоокта чаа «Улуг-Хая». «УТКА 25 чылы», «Найырал» совхозтарның малчыннарынга слёт болуп эрткен. Совет Тываның 40 чылынга утказыттыр организастаан бо слёт кайы-даа ажыл-агыйның малчыннарынга бедик деннелге болган. Ол хемчегиниң кол соруглазы — малчыннарның амыдырал-чурттал-галын, культуразын бедидер талазы-биле дүржүлга солчулгазы.

«Улуг-Хая» совхозта Ийи-Тал салбырның малчыннары «Найырал» совхозтуң Бел бригадазының хөйжуларын чалап, ажыл-иженин, амыдырал-чуртталгазының талазы-биле дүржүлга солушкан. Орта Маадыр иелер Болат-оол Анзат, Александра Сарым-оол олар база киришкен. Александр Сапык-оол («Улуг-Хая»), Хавакчык Түлүш («УТКА 25 чылы»), Даниил Дангыт, Олчамай Дат («Найырал») оларның аалдарын-га болгулаан слёттарга конкурстар эрттирген. Конкурстуң негелделери: аътты дүргеи эзертээри, шолду дүргеи эртери, аалчыларны шын хүлээп алыры, кемдээн малга баштайгы дуза чедирери шиитиги белеткээри, өскедаа үүлдер. Бүтү негелделерни шын күүсеткеш, «Найырал» совхозтуң малчыннары бирги черже үнген.

К. БИЧЕ-ООЛ.
Улуг-Хем район.

⊙

ЫРЛАР КОНКУРУЗУ

Мөңгүн-Тайга районнуң Мугур-Аксы суурга район төвүүн ажылчын коллективтериниң аразынга дайыныы, патриотчу ырлар конкурузу болган. Аңаа киитизи-биле 80 ажыг кижи киришкен. Ниити казаттарга, сцена культуразы, массалыг болгаш утка-шынарлыг күүселделерин дээш Мугур-Аксы ортумак школазының башкылар коллективинге бирги черни тыскан. Ийи-чангыстың күүселделерин дээш район эмнелгезинден Борис Ламажап, амыдырал хандырылга комбинадынган Орлан-оол Хертек, «Сельхозтехникадан» Олег Дагба болган өскелер-даа конкурска идепкейлиг киржип, мактаткан.

Конкурстуң түңнелинде тиилекчилерге дипломнарны, ертектиг бараанналарны тыныскан.

Х. ЧҮЛДҮМ.

⊙

ШҮГДҮНГЕНИ ДЭЭРЕ

Бистиң Эрзин көдээ Советтиң ажылында чаартылгаларның барык чогу кижизин элдепсиндирер. Чижээ, час дүшкен, чаагайжыдыла үези келген бо үеде безин кудумчуларның када берген ыяштарын солуп, чаартпайн турар, а Титов. Найырал кудумчуларында сүт хөөлбектелип чыдар. Чамдык кудумчуларның кажаа, херим чанында богу база чыылган, ону арыглап, аштаар дугайында хемчегин көдээ Совет бүүскому албайн турар.

Хуунуң дузалал ажылагыны чурттуң Аъш-чем программазын боттандырарынга база бичe эвес салыышкынны киирип турар адыр болур. Олче көдээ Советтин талазындан сагыш салыышкынын кошкак. Чижээ, часкы үеде ногаа үрезинидаа чагытпас, мал чемин хуу улуска садарын-даа организаставаас чоруктар туруп кээр.

Бо четпестерин чайладып, Совет Тываның юбилейин төлептиг уткуур дээш дарый хемчег ан шүгдүнерии эрвичилер күзеп турар.

А. СОЯН.

БООДАЛГА СООНДА

Кызыгааржы хүнүнге

Кызыгаар заставазынга келген аныяк дайынчыларга чаа амыдырал эгелээн. Найыралдыг дайынчы коллектив, эки аъш-чем, арыг-силиг оруп-дежек, чылыг, шөлээн казарма...

Баштайгы хүнмер билдиртпейн эрткилей бергилээн.

Эртен эрттиргеи политиктиг өөредилге кичээлинге застава начальнигиниң политика талазы-биле орлакчызы лейтенант Белов делегей байдалының дугайында лекция кылгаш, империалистиг армияларның техниктиг чепсеглелиниң дугайын тускай карталар, схемалар көргүзүп таныштырган.

Баш удур хынамчалыг белеткенип, бүтү чүвени таарыштыр кылган дүнеки дайынчы белеткелдер эки эртикен. Түрүп шагыраан дайынчылар шөлээн удуп чыткылаан. Чүгле аңаа дайынчы Түлүш Ай-оол дери амдаа кургаалак делгем хаваан оожум суйбап, дуктери чаа-ла дескилежип үнүп эгелээн чүрбээжин солагай талакы ийиче чаңчыктырып суйбап чыткан. Казармада каранғы.

Бедик эжик кырында түнүк чыгын дөрбелчин соңга шилинге даштыкы өрээлде дежурныйның ынай-бээр кылаштаан хөлегези ындахаая чуруттуунуп, революсчуон чеди чылдың боолуг ыызыл шеригжизин сагындырып турган.

Удувайн чыткан уйгу мурнуу чарыы кыска үезинде Ай-оолдуң бажынга сактышкыннар киргилеп келгилээр. Хайның мооргээн далай кыдыынга: «Ынчанмайн, а сен?!» деп, ооң Маадыр-оол ажынын барык кышкырыпкан хедер сеткилиниң кыйгыы, чаңгыс чурттажының таныш арны. школага үргүлүү чарылбас, кады ойнап өскен янак. Чеченмаазының баштак сула чаңы, чараш кыстың уттундурбас чазык, эргим овуру ооң характарынга чуруттуда хонуп келгеш, чаа эрткен хүнүң хайныышкынныг дайынчы амыдыралы-биле солужа берген.

Ооң алыс эрес-кашпагайын, тактиктиг өөредилгелерге шыдамның бүзүрел көргеш, командири аңаа хол пулемёдунуң ийиги адыгжызы болуруң идегээн. Ол дээрге кызыгаарга албанга чыл-даа четкелек аныяк дайынчыга улуг идегел, чүге дээрге бодуңуң кады кыйгыртқан эштеринден заставада ындыг бүзүрелге четкен каш-ла дайынчыларның бирээзи ол болган.

А бөгүн... Каранғы чикте, сес чүс метр ырак черде кызаңайның турар чырыш дээр оттуг «караны» часпайн боолаар дужаалды ол алгаш, пулемёдуп дидим сегирип алгаш, боодалга туружунга кээп чыдыптарга, карацгызын чүү дээр боор, ыракта чайнаан оттан карактар ыстап чылчырыктаар, узун уннуг дайынчы боонуң ырак башкы хараалы хамаанчок, хере сунган хол бажында чудурук безин көзүлбес! Ол араазында ак чаъс база дымырадып чаап турар, шылбыртың соогу аттыг, холдар дидирел сиригээр.

Застава начальнити сорукгут капитан: «Бүтү Тыва сенче көрүп тур. Түлүш, часпайн ат!» деп оңу улам сорук киир кыйгыра, каалтарга, Ай-оолдуң түрээ шимирт кылынгаш, сүрээдээринде хөлчок. Ол арай боорда оожургап алгаш, «караны» ылаптыг шыгаагаш, мажызын бүзүрелдиг баскан. Чырын чоруур октар ырак каранғы чикче улай-улай ужугупкан.

— Эр-хей, Түлүш! «Кара» аттынган-дыр— деп, боодалганы удуртуп турган демги командири өөрүп, ыыткыр чугаалаш, телефон дамзазын харылзаачы солдатче дүрген суна каалкан.

Командирниң чалгынныг сөстеринге хей-аът кирген дайынчылар орай күстүң кыржың соогуга шыырынгып доңза-даа, шинти дайынчы даалгазын ылаптыг күүседип, часпайн, дидим боолап турганнар. түге дээрге оларның заставазының, харын-даа кезээнің ниити чедишкини оларның кижи бүрүзүнүң чедишкинниинден дөрт хамаажыр.

А ооң соонда... Дымыргай чаашкын наидаар туружук. улам дыңзып, далай талазындан ыштыг хат сооланнадыр хадың келирге, сугтур чайынче шилчээш, черинің кырын шылбыртынал каапкан. Боодалга соонда, муңгараачыл: каранғы дүне чылдарда безин Чирчикте миллион дөрбелчин метр чурттарга шөлү, хөй-хөй школалар, үргүлер садтары, яслялер туттунган. Чаа бажыңарже кежери, кудалар эрттирери болгаш терүттүнген хүнмер демдеглээри чирчикчилерниң чаңчыл болган, ниити байырлалдары апарган.

ЧУРУКТАРДА: чаа өгленген аныяктар Ада-чурттуң Улуг дайынына амытынындан чарылган чирчик дайынчыларның тураскаалынга куда хүнүнде чечек салыр чаңчылдыг: «Электрохимпром» каттыжыышкынының ашаратчыгы Лола Джаматова.

А. КОШКИН биле Б. ЮСУПОВТУҢ фотозу.
СЭТА-ның фотохрониказы.

Ооң алыс эрес-кашпагайын, тактиктиг өөредилгелерге шыдамның бүзүрел көргеш, командири аңаа хол пулемёдунуң ийиги адыгжызы болуруң идегээн. Ол дээрге кызыгаарга албанга чыл-даа четкелек аныяк дайынчыга улуг идегел, чүге дээрге бодуңуң кады кыйгыртқан эштеринден заставада ындыг бүзүрелге четкен каш-ла дайынчыларның бирээзи ол болган.

А бөгүн... Каранғы чикте, сес чүс метр ырак черде кызаңайның турар чырыш дээр оттуг «караны» часпайн боолаар дужаалды ол алгаш, пулемёдуп дидим сегирип алгаш, боодалга туружунга кээп чыдыптарга, карацгызын чүү дээр боор, ыракта чайнаан оттан карактар ыстап чылчырыктаар, узун уннуг дайынчы боонуң ырак башкы хараалы хамаанчок, хере сунган хол бажында чудурук безин көзүлбес! Ол араазында ак чаъс база дымырадып чаап турар, шылбыртың соогу аттыг, холдар дидирел сиригээр.

Застава начальнити сорукгут капитан: «Бүтү Тыва сенче көрүп тур. Түлүш, часпайн ат!» деп оңу улам сорук киир кыйгыра, каалтарга, Ай-оолдуң түрээ шимирт кылынгаш, сүрээдээринде хөлчок. Ол арай боорда оожургап алгаш, «караны» ылаптыг шыгаагаш, мажызын бүзүрелдиг баскан. Чырын чоруур октар ырак каранғы чикче улай-улай ужугупкан.

— Эр-хей, Түлүш! «Кара» аттынган-дыр— деп, боодалганы удуртуп турган демги командири өөрүп, ыыткыр чугаалаш, телефон дамзазын харылзаачы солдатче дүрген суна каалкан.

Командирниң чалгынныг сөстеринге хей-аът кирген дайынчылар орай күстүң кыржың соогуга шыырынгып доңза-даа, шинти дайынчы даалгазын ылаптыг күүседип, часпайн, дидим боолап турганнар. түге дээрге оларның заставазының, харын-даа кезээнің ниити чедишкини оларның кижи бүрүзүнүң чедишкинниинден дөрт хамаажыр.

А ооң соонда... Дымыргай чаашкын наидаар туружук. улам дыңзып, далай талазындан ыштыг хат сооланнадыр хадың келирге, сугтур чайынче шилчээш, черинің кырын шылбыртынал каапкан. Боодалга соонда, муңгараачыл: каранғы дүне чылдарда безин Чирчикте миллион дөрбелчин метр чурттарга шөлү, хөй-хөй школалар, үргүлер садтары, яслялер туттунган. Чаа бажыңарже кежери, кудалар эрттирери болгаш терүттүнген хүнмер демдеглээри чирчикчилерниң чаңчыл болган, ниити байырлалдары апарган.

ЧУРУКТАРДА: чаа өгленген аныяктар Ада-чурттуң Улуг дайынына амытынындан чарылган чирчик дайынчыларның тураскаалынга куда хүнүнде чечек салыр чаңчылдыг: «Электрохимпром» каттыжыышкынының ашаратчыгы Лола Джаматова.

А. КОШКИН биле Б. ЮСУПОВТУҢ фотозу.
СЭТА-ның фотохрониказы.

Чечен чугаа

Ол удаандан бээр үр-де үе эрткен ышкаш болган. Түлүш бир үйгү ап чыдырда. ооң чанында кижи оожум ыыштап келгеш. ооң чоорганын шеле тыртыылаан Ай-оол көрүп көзүле. дежурный сержант болган. Ол аңаа сымыранган: «Эй, Түлүш, турупар. Шимээн үндүрбейн кеттинип, чунуп, чеминиң алгаш, кичээлге белеткенинер. Он беш минута болгаш эгелээр. Кызыгаарга албанга элээп чаңчыга бердинер ыйнаан. Дүнеки албанга чораан эштериңер уйгудуп чедир үдуп алзын. Силериңе удуур шагыңар ам болгандыр».

Демин чаа-ла моондактар шолуңге тешиг демир четки адаа-биле соястап эртип, херим ажа халып, чудек кырлап, оттуг дээрбек еде халыжып — дайынчы дилиндектерин кым эң не ыыгка үе иштинде доңу шеригг үүктешкилиг маңнап эрте бээрил деп маргыжып чармыш турган дайынчылар чапсарда чыглып келгеш. идик-хевин эде тырттынып, хөлүг каттыржып чугаалажы бергеннер.

Шериг хөн эъдинге эдиге бергеи эрги солдат чоллак күртказын эде тырттынып, куртүүң толун эпшаан чугаалаан:

— Эы сержант, бо аныяк солдаттар, шынаа-даа, эрес эрлер-дир мон. Бистен черле чыдып кагбас-тырлар.

— Ынчанмайн кангаар дээр сен. Школага база шаг болур болган.

— Соонда-ла таптыг көөрдүр ийин болары. Дагдын хаактыг бадары кандыг эвес — дээш, ол-ла солдат харлыг комгагаже көрген.

— Көөр бис харын. Федя Маргыжар бис. Даглыг Тываның өөлдары ындыг амыр эвес боор оң — деп, Түлүш эрегчип, чугаага киришкен.

(Уланчылыг).

А. БУЛАК.

«ХУУЛГААЗЫН ШЫНААЗЫНДА» ХООРАЙ

Чирчикчилер бо чылын ийи дакпыр юбилейлиг: Узбек ССР-ниң болгаш республиканың Компартиязының тургустуунганыңдан бээр 60 чыл болган оюн демдеглээр. 1934 чылдың майда фундаментизин салдынган Чирчиктиң чурттакчылары хоорайның алдын юбилейин демдеглеп эрттирер.

Республиканың найысылалыңдан дөртен километр кракта турар хоорайга атты Тянь-Шань дагларының өдээнден бажын алган хем берген.

Чээрби чылдарда Совет күрүнеиң даалгазын өзүгаар ленинчи ГОЭЛРО планының комиссия кежигүнү, ол чылдарның сураглыг энергетиктериниң бирээзи И. Г. Александровка удуртқан экспедиция тургустунган. Экспедицияның материалдары Чирчик шуралгаан тударының үндезинин салган. Амгы үеде чаңгыс хемде туттунган ГЭС-терниң саны-биле Чирчикке дөңнежирлер чок. Ооң эриктериңде 18 электростанциялар ажылдап турар.

Чирчик — Ортаа Азияда энергетиктиг болгаш химия индустрияның хөгжүлдезиниң эгезин салган Узбекистанның хоорайларының бирээзи.

Ам хоорай проспектилери болгаш күдүмчулары чатыгаан черде, чартык чүс чыл бурунгаар чаржынчыг кишилак турган. Орта тургускан чээрби хире малгаш бажыңнарга малчыннар чурттап турган.

1934 чылдың майда борта хөй кижи киржикчилиг митинг болган, аңаа ацгы-аңгы пацияның оолдар. кыстары чаа социалистиг үлетпүр хоорайын тударын аазаан болгаш ол дээш бүгү күжүн харамнанмайн ажылдап тургашнар. Узбектер-биле кады орус болгаш украин. казах болгаш туркмен. татар болгаш таджик — өске-даа улустарның төлөэлекчилери ареспудургу ажылдап турган. Ынчан маңаа чораан чех журналист бо черни «хуулгаазының шынаа» деп адаан.

Чирчик бөгүн— Узбекистанның эң сайзырангай индустриалдыг болгаш культурлуг төптериниң бирээзи. Мында, 22 үлетпүр будурулгелери бар. Эң улуг будурулгелериниң бирээзинге Ленин болган Күш-ажылдың Кызыл Тук орденнерлиг «Электрохимпром» будурүлге каттыжыышкыны хамааржыр. Хоорайның будурүлгелеринде күш трансформаторларын, компрессорларын, өдээ ажыл-агый машиналарын, химия үлетпүрүнүң дегтеп, Экирий берген соонда, ол дайын төнгүже чедир ужар үүл кезекгеринге албан эрттирип турган.

Волынычылар маадырлыг экипажтың тураскаалын ыдыктыы-биле сактып чоруур. Д. Тарасовтуң адын район төвү Иваничиниң шкоталарының бирээзинге тыскан. Экипаж кежигүшеринің аттары-биле күдүмчуларын, пионер дружиналарын болгаш отрядтарын алаан.

З. ЖИЖАРА,
СЭТА-ның корр.
Луцк.

ӨЛҮМ ЧОК ЧОРУКЧЕ УЖУДУУШКУН

Н. Гастеллонуң өлүм чок маадырлыг чоруун эң баштай катаптаанныңың бирээзи лейтенант Д. Тарасов командылаан самолеттуң экипажы болган. Волында Иваничи хоорайның дайынчы алдар музейинің чаа көргүзүлери ону хереглеп чугаалап турар

Кызыл сылдыстыг бомбалакчылар Иваничи чоогунга немец танкылар колонназын атаклаан. Лейтенант Д. Тарасов бодуңуң машиназын дайгыче дидим углап, халдап кирген. Бомбалар чиге-ле дегген. Ийиги удаа бомбалаашкынче бар чорда, самолётче «мессершмиттер» халдаан болгаш ону өртендир адышкан. Лейтенант хып турган машиназын дайзынның колонназынче тудупкан...

Төрээн чурт экипажтың маадырлыг чоруун бедик-биле үнелээн. Ооң командири Д. Тарасовка болгаш штурман Б. Ерёмнинге (өлгенинге соонда) Совет Эвилелиниң Маадыры атты тывыскан. Адыгжы-радист С. Ковальскийге база адыгжы Б. Напустинге база ынчаар Кызыл Тук орденнерин тывыскан.

Хөй чылдар эрткен соонда, экипажтың бир кежигүнү — С. Ковальский дириг артканы билдинге берген. Хоочун дайынчы Луцкуга нелгеш. Волынь кырынга дээрге ол өлүм чок маадырлыг чоруктуң дутайын кызыл ыстарга төөгүп берген.

Ол 1941 чылдың июнь 27-де болган. Чалбыыш самолёттуң бүргей алы бээрге. лейтенант Тарасов шупту эштеринге самолёттан парашюттуг халыырын дужааган. Экипаж ол команданы күүсеткен. Ынчалза-даа түгле Ковальский дириг артканын. Балыглаткан, ерттенген сержантының ук черниң чурттакчылары чажырыкпан болгаш амы-тынын камгалап алган.

Ыраккы Чөөн чүкте

БҮЗҮРЕЛДИГ

«Спасскцемент» каттыжыышкынының коллективи шимчээр составтың дүргенин ийи катап улгаттырган. Демир-орукчулар-биле кады ажылдажылганың керээзин чарганы маңаа улуг салдарлыг болган.

Каттыжыышкын орук ажыл-агыйын эде кылып, вагоннар септелгезин база боттарынга хүлээнип алган. Чүгле эрткен чылын безин олар 1400 ажыг цемент сөөртүр вагоннар септээн. Демир-орукчулар хүлээлгелерин күүседип келгеннер. Приморьеде Спасскиниң цемент заводунче кирер орук-тарже вагоннарны шыңгыы график ёзугаар чорудуп турар.

Шимчээр составтың аңаа турар чорууп кыызыраш, бо чылын пландан ажыр 120 муң тонна цементини сөөртүрү көрдүнген.

ДАГАА ООЛДАРЫ

Хабаровскиден Охотскиже самолёт-биле эккелген дагаа оолдарын чазын кончуг кичээнгейлиг санаан. Охотскиниң куш фермазынга чээрби муң дагаа оолдары немешкен. Ол ферма бо чылын миллион куш чуургазын соңгу чер чурттугларынга бере бээр.

Агаар-бойдуңу ширини Соңгу чүкке безин бодуңуң көдээ ажыл-агый баазазын тургузуп болурун практика бадыткаан. Картофель, капустаны бээр сөөртүп киирериниң соолгу чылдарда ойталаан. Районда мал комплекизин, сүт болбаазырадыр пунктуну туткан. С. Вострецов аттыг колхозтуң теплицазында огурецти бүдүн чыл дургузупда өстүрүп турар.

Моңгеде доң чыдар черлерде мелнораторлар муң гектар ажыг тарылга шөлүн шиңгээдип алган.

ШАХТЕРНУҢ РОМАНЫ

Ыраккы Чөөн чүктүң Партизанск деп шахтерлар хоорайы «Мосфильминиң» кино тырттырар шөлү болу бергеп. Чээрби чыл дургузунда шахтёрлап чораан А. Плетневтиң «Шахта» деп романын өзугаар тургустунган уран-чечен фильмин режиссёр О. Никитин мында кылып турар. Бо дээрге оон шахтёрлар дугайында үшкү фильми болур.

— Кино-чурукту тырттырарынга Ыраккы Чөөн чүктүң бо хоорайын шилип алганывыс таварылга эвес — деп, режиссёр чугаалаар. — Мында баштайгы беш чылдарның маадырларының күш-ажылчы чаңчылдарын барымдаалап чоруур, салымчаларны ажыл-амыдыралы романның маадырларынга домей кижилер чурттап турар. Ыраккы Чөөн үүктүң шахтёрлары ол кинонуң бирги көрүкчүлери болурлар.

ФРОНТУҢУ ЭСКИЗТЕР

Порт хоорай Находкада төөгү музейинде ажыттынган делгелге дайынның изиг туружуушкуннарының тыныжын амгы үениң кижилеринге көргүзүп, тайылбырлап турар. Чуруктарның, скульптураларның автору — Ада-чурттуң Улуг дайынының киржикчизи И. Россоленкс. Авиация полутунуң составынга ол Москваны, Сталинградты камгалажып, фашистерни Крымга база Прибалтикага чылча шаварынга киришкен.

Фронтуга дайынчы арыннар үндүрүп турда, ол чаңгыс чер чурттугларының портреттерин карандаш-биле бир дугаар чураан. Дайын сөөлүнде Владивостоктуң чурулга училищезинге дооскаш, чурукчунуң дипломун алган.

Мастерниң кол темазы — Ада-чурттуң камгалазы. Эрги эскизтер, сактыышкыннарга үндезилеп, ол дайынчыларның маадырлыг чоруунун, быжыг турушкунунун дугайында ажылдарыны тургускан.

Хоочун дайынчы хоорайына ынам, ол чараш, көрүштүг болзун дээш хөйнү кылган. Ооң эскизтерин ёзугаар. хоорайның кинотеатрлары. Культура бажыңарын дерип, шимээн.

БАЛЫК КАМГАЛАЛДА

Амур областың соңгу талазында тайга хемп —Депге ам балыкчылар хемелери чорбайн турар. Зея хеминге бо чараш адырын бойдустуң тураскаадыг булуңу кылдыр чарлааш, күүне кадагалалында кирген. Хеминң чоок-кавызында ажыл-агый чорударын хоргудаан.

Деп хеминң кол онзагай чүүлү — лосось балыктың оң үнелиг үнсаалары бо хемге көвүдеп өскеш. Зея, Амур хеминерже көжүп чоруп турары болур. Эртемденнериң тодаратканы балыктың өөрү. төрүттүнүп турар черлерин бойдус камгалалының нинтилелининң активчилери камгалалга алган. Бел, мырыт болгаш лосось балыктың өске-даа үксаалары сөөлгү чылдарда ам-даа өөрп деп ихтиологтар санаан.

(СЭТА-ның корр).

КЕЗЭЭДЕ СОЛУП

КУБА. Национал акварнум—куба пайысылалдың эң-не солун черлериниң бирээзи (солагай талакы чурукта). Ында Кубаның болгаш чер бомбүрээзиниң өске-даа районнарының далайларының дириг амытаннарын чыгган. Акварнумга барган кижилер далайларның ханы дүвүнүң дириг амытаннарының амыдыралы болгаш аажы-чаңы-биле со. нуургап танышкандар.

М. ВОРОПАЕВТИҢ фотозу
СЭТА-ның фотохрониказы.

⊙

«ТЫВАДА МУЗЫКА ЧАЙЫ»

Совет Тываның 40 чылынга турасказтнан «ТЫВАДА МУЗЫКА ЧАЙЫ» деп фестиваль МАЙ 29-ТАН ИЮНЬ 4-НЕ чедир болуп эртер.

Фестивальдың амыдыышкыны май 29-та хөгжүм-шиин театрынга болур. Ол хүндеги концерттиң программазында тыва композиторларның чогаалдарын киирип турар. Эгелээри 19 шакта.

«Тывада музыка чайы» деп фестивальдың түңнел концерти июнь 3-те хөгжүм-шиин театрынга композиторлар МОВСЕСЯН, ХАНОК, КАЗЕНИН, ИЗРАЙЛЕВИЧ оларның киржилгези-биле болур. Концерт 19 шакта эгелээр.

МАЙ 30-дан эгелеп, республиканың районнарынга композиторлар-биле чогаадыкчы ужурашыышкыннар эртер.

Кассалар филармониялга, «Саян» универмагта, хөгжүм-шиин театрында ажылдап турар.

ТЛВ

МАЙ 28-ТЕ БИРГИ ПРОГРАММА МОСКВАДАН

8.00 — «Ую». 8.40 — Эртенги гимнастика. 8.55 — «По дороге с облаками», «Летающий суслик». Мультфильм. 9.15 — «Асиф. Васиф Агасиф». Уругларга уран-чечен телефильм. 10.20 — «Дириг амытаннар амыдыралы» 11.20 — Медээлер. 11.25 —14.15 — Чапсар. 14.15 — Медээлер. 14.35 — Кызыгааржы хүнү. Документалдыг фильмнер: «Мээң салым-чолум — кызыгаар». «Иван Беляев аттыг застава». «Кызыгаарның хүннери болгаш дүнгери». 15.35 — «Билип база шиңгээдип ал». Эртемнептерелдиг дамчыдылга. 16.25 — И. С. Бах. Шестой Бранденбургский концерт си бемоль мажор. 16.45 —«Горизонт». «Ачам, аваам база мен — спортчу ог-бүле». 17.45 — Ашхабад хоорайның уруглар филармониязының скрипачылар ансамблиниң концерти. 18.00 — Ажыл-херектер болгаш кижилер. «Чаартып кылышкыны». Чаа техниканы тургускар болгаш куш-ажылды бригада керээзи-биле организастаарын шиңгээдип алыр талазы-биле Одессаның станок тудуушкун каттыжыышкынының ажылының дургужалгазының дугайында дамчыдылга. 18.30 —«Первый баталист революции». Документалдыг фильм. 18.45 — Бөгүн делегейде. 19.00 — Бистиң садывыс. 19.30 — «Бөгүн — Кызыгааржы хүнү». ССРЭ-ниң Айыыл чок чорук комитединиң кызыгаар шеринниң штавының начальниги генерал-лейтенант Ю. А. Нешумовтуң чугаазы. 19.45 —«Үш адыг». Мультфильм. 19.55 — «Надеяться». Автор —Ю. Щербак. Фильм-спектакльдың баштайгы көргүзүү. 21.00— «Ye». 21.45 —«Надеяться». Фильм-спектакльдың улапчыны. 22.35 — Футбол тайылбыры. 23.05 —«Кажан даглар ырлап турда». Фильм-концерт. 23.35— 23.40 — Бөгүн делегейде.

ИПИГИ ПРОГРАММА МОСКВАДАН

8.00 — Эртенги гимнастика. 8.15 — «Ужудушкун соонда бодал». Эртем-нептерелдиг фильм. 8.35; 9.40— Природоведение. 3 класс. Бойдус камгалалы. 8.55 — «Автолюбители, помните». Эртем-нептерелдиг фильм. Автомобиль ажыглап турган өрт айыылын болдурбас чурумунуң дутайында. 9.10 — Орус чугаа. 10.00 — Даштыкы чурумалдыг уран үүүл. У. Хогарт. 11.00 — «Эртем болгаш амыдырал». 11.30 — Амгы прозаның аныяк маадыры. 12.00 — «Чылдар болгаш кижилер». Аныяктарның шериг-патриоттуг кижизидилгезинниң дутайында. 12.35 — Ажылагый школазы. Бригадирниң авторитеди. 13.05 — Н. В. Гоголь. Амыдыралының болгаш чогаадыкчы ажылының арыннары. 14.10 — Людвиг ван Бетховен. 1-ги дамчыдылга. 15.05 — Медээлер. 15.10 — 18.00 — Чапсар. 18.00 — Медээлер.

КЫЗЫЛДАН

18.20 — Документалдыг фильм. 18.40 — «Аныяк гвардия». Кызыгааржы хүнүнге тураскаатқан дамчыдылга. 19.10—Мультфильм. 19.15 — «Азия төвү». Программада: Ажыглалга кирер тудугларны — хуусаазында: «Камналга болгаш хумагалал дээш». «Красноярскэнергонуң» Тыва салбырының начальниги В. Г. Голевтиң чугаазы: Өрт айыылының часкы-чайгы үелеринде үлетпүр будурүлгелериңде дерилгелериң байдалының дутайында рейд 19.45 — Телемедээлер. 19.55 — Чарлаалар.

МОСКВАДАН

20.00 —«Тамчыктыг удунар, чаштар!». «Элек-мекк». 20.15 — «Международная панорама». 21.00 — «Ye». 21.45—23.10 — «Цена возврата». Уран-чечен телефильмниң баштайгы көргүзүү.

Редактор В. С. ШАРАВИН.

КИНО

МАЙ 27-ДЕ

«НАЙЫРАЛ»: «Киносборник № 1» 10.00, «Владыка судьбы» 11.20, 14.10, 16.30, 19.40 шактарда.

«ПИОНЕР»: «Этот негодяй Сидоров» 9.30, 15.00, «Принц и нищий» 11.00, 13.00, «Внезапный выброс» 16.30, 20.50, «Признать виновным» 18.10 шактарда.

«ВОСТОК»: «Киносборник № 1» 10.00, «Тутси» 11.30, 13.20, 15.10, 17.00, 19.00 шактарда.

«КАА-ХЕМ»: «Там, на неведомых дорожках» 11.00, «Волчья яма» 12.30, 15.00, 17.40 шактарда.

«ЕНИСЕЙ»: «Королевство кривых зеркал» 15.00, «Семён Дежнёв» 16.40, 18.20 шактарда.

«ЧАЙГЫ»: «Не будь этой девчонки» 11.00, «Слишком юная для любви» 12.30, 15.10, 17.40 шактарда.

МАЙ 28-ТЕ

«НАЙЫРАЛ»: «Приказано взять живым» 9.30, 11.20, 13.10, 15.00, 16.50, 18.40, 21.00 шактарда.

«ПИОНЕР»: «Единица с обманом» 10.40, 12.00, «Принц и нищий» 13.40, «Контрольная полоса» 15.40, «Владыка судьбы» 17.30, 20.20 шактарда.

«ВОСТОК»: «Волчья яма» 14.40, 17.20, 20.00 шактарда.

«КАА-ХЕМ»: «Внезапный выброс» 15.00, 16.50, 18.40, 20.30 шактарда.

«ЕНИСЕЙ»: «Женатый холостяк» 18.00, 20.00 шактарда.

Редакциянның адреси: 667000. Кызыл, Щетинкин болгаш Кравченко кудумчузу бажың № 3. Телефоннары: Редакторнуң 2-24-63, редакторнуң оралакчыларының 2-35-24, 2-25-54, харылсалгалыг секретарьның 2-23-35, секретарьяттың 2-23-35, партийжи алмыдырал болгаш үлетпүр киллистериниң 2-31-75, пропаганда болгаш совет тургузут киллистериниң 2-37-13, чагаа киллизиниң 2-41-27, информация киллизиниң 2-20-60, культура киллизиниң 2-23-54, көдээ ажыл-агый киллизиниң 2-21-47, корректорларның 2-27-41, бухгалтерияның 2-12-45, солун келбейн баргында 2-32-75 телефонче долгаар

Солун неделяда 6 катап үнер.

Чугаа № 1072

Тыва АССР-ниң Ном үндүрер чер, полиграфия болгаш ном садыының херектериниң талазы-биле күрүне комитединиң типографиязы. Кызыл, Щетинкин болгаш Кравченко кудумчузу, бажың № 1. ТС—00429

Тувинская республиканская БИБЛИОТЕКА им. А. С. Пушкина

Бүгү чурттарның пролетарийлери, каттыжыңар!

ШЫН

СЭКП Тыва обкомунуң, Тыва АССР-ниң Дээди Соединиң болгаш Министрлер Чөвүлелиниң органы

№ 124 (12514) | 1984 чылдың май 29, вторник | 1925 чылда үдезилеттингеш | Өртээ 3 нөм.

АРМИЯ КОМСОМОЛУНУҢ ШУУЛГАНЫ

Москва Кремли хоочун болгаш келзе-мөңгеде аныяк Ажылчыннарның болгаш тараачыннарның делегейги баштайгы күрүнезин камгалаары-биле политтар хамаатызы болгаш Ада-чурттуң Улуг дайынының фронтуларынче моон чоруп турганнар. Маадырлыг салгалдарның уламчылакчылары — 80 чылдарның дайынчыларының эң эки төлээлекчилери — Кремльдиң Улуг ордузунга май 28-те комсомол организацияларының секретарьларының бүгү-армия чөвүлел хуралынга чыглып келгеннер.

Эртемнииң 11 шак

К. У. Черненкону, Г. А. Алиевти, В. И. Воротниковту, М. С. Горбачёвту, А. А. Громыкону, Г. В. Романовту, В. В. Гришинди, Н. А. Тихоновту, Д. Ф. Устиновту, П. Н. Демичевти, В. И. Долгихти, В. В. Кузнецовту, Б. Н. Пономаревту, В. М. Чебриковту, М. В. Зимяниниди, И. В. Капитоновту, Е. К. Лигачевту, К. В. Русаковту, Н. И. Рыжковту чыыглаттынар диңмиттиг болгаш үргүлчүледдиг адыш часкаашкыннары-биле утпаан.

Чөвүлел хуралдың президиумунда ол ышнаш — чамдык министерстволарның болгаш ведомстволарның удуртукчулары, шериг эвилчиниктери, партия, совет, хөй-иннитн организацияларының төлээлекчилери.

Чөвүлел хуралды СЭКП ТК-ның Политбюро кежигүнү, ССРЭ-ниң камгалал министри Совет Эвилелиниң Маршалы Д. Ф. Устинов киирипкеш, Армия комсомолунуң чугаалыг улуг кичээнгей-биле дыннаан болгаш диңмиттиг адыш часкаашкыннарын үзе кирип турган.

Армия комсомолун Кызыл Туң орден-биле шаңнаанын эң К. У. Черненко дыштанган. Ол орденни Совет Армиянның болгаш Шериг-Далай Флодунуң комсомол организацияларының тутугна каадаан.

(Чөвүлел хуралдың дугайында отчёт солунуун дараазында номерингге үнер).

СОҢГУКЧУЛАР ЧАГЫГЛАРЫ

Бора-Тайга кожаа Совединиң күүсному (даргазы Д. Н. Ондар) соңгукчулар чагыгларынче кол кичээнгейни салып турар. Эртиен болгаш бо чылларның дургузунда оок депутаттары 13 чагыгны күүседир ужурлуг.Бо хүннерге чедир оок 10-у бөттанган. «Алдан-Маадыр» совхозтуң сүт-бараан фермазында чунар-бамык, кыштагда чурттаалга бажыңы, суурнуң ийи таа кудуу, 350 баш хөй кирер каваа—бо бүгү депутаттарның чагыгларын ёзугаар туттунган.

Депутаттарга соңгукчуларның кирип турар чагыгларын сессиягa бадыжаары, ону харыылаар ужурлуг кижилерни төвүйлаары шында чаңчыл апарган. Оон аңгыда үк кожаа Советтиң күүсному чагыглар күүселдезинге соңгукчуларның бөттарын хаара тудуп турары ажылдың дээштиг болурунга идиг болуп келген. Чимээ, суурнуң чагаймыдыргазынга болгаш ногаанчыдыргазынга соңгукчулар бөттары идепней-лиг кирип турар.

Республиканың чер-чер Советтери болгаш оок органнары соңгукчуларның чагыгларын күүседир талазы-биле аңылын элээн экижиткен. Оларны күүседип база күүсеттинмейн турарының талазы-биле айтырыгны сессияларга дөнтээмал чугаалажып турар. Чер-чер Советтериниң баштайгы сессияларынга соңгукчуларның 1552 чагыы күүседири-биле хүлээп алдынган. Бо хүннерге чедир оок бир муң ажыы күүсеттинген. Улуг-Хем, Бай-Тайга, Өвүр, Барлың-Хемчик болгаш Моңгун-Тайга районнарның депутаттарынга берген чагыгларның 60—80 хуузу күүсеттинген. Ак-Довуракчы, Туран хөөрай, Кызыл-Мажалыктың суур Советтериниң депутаттары чагыгларны тус-туста 82, 70, 75 хуу күүсетикилээннер.

Эрзин, Шамбалыг, Кара-Хаак, Тээли, Самагалдай суурлар-да школалар, Ак-Довуракта уругларның эмнелге комплекизи, Ырбанда, Арыг-Узуунде аптекалар, «Кызыл тараачын», «Барлык», «Ак-Чыраа» совхоттарда Культура бажыңнары, Бай-Хаакта арыглал тудуу, республиканың профессионал-техниктиг өөредилге эргелелиниң общежитиези болгаш өскө-дээ объектилер, агроүлетпүр комплекизиниң чугула тудуг-лары соңгукчуларның чагыгларын ёзугаар туттунгулаан.

Каа-Хем, Кызыл, Бии-Хем районнарның чамдык суурларында телевизорну көрүп турар апарган чорун база депутаттарның чагыглар күүсеавил ажылдазының түңнели болур. Ол ышнаш чонну суг база газ-биле хандырар ажылдар чедишкинниг боттанып турар.

Соңгукчуларның чагыгларынче кичээнгей кажан-даа нош кавайн келген. Республиканың экономиктиг болгаш социал хөгжүлдезиниң Күрүне планнарын ажылдап кылып турар үеде база ону барымдаалал турар. Социал-культураның, чурттаалга-коммунал база амыдырал хандырылганың объектилерин тударынга, чурттакчылыг черлерни чагаймыдарынга 4039 муң рубльди күрүне чагыглар ёзугаар немей берген.

СЭКП ТК-ның Чиңгине секретары, ССРЭ-ниң Дээди Совединиң Президиумунуң Даргазы эш К. У. Черненко СЭКП ТК-ның апрель (1984 ч.) Пленумунга «Соңгукчулар чагыгларының боттанылгазынга соңгукчуларның эрге-ажыктары дээш шак ынчан ылаптыг туржур, бодунуң саналганалы дээш чүткүүр ужурлуг» деп демдеглээн. Ол айтыышкындан түңнел үндүрүп, чагыгларны долу күүседир талазы-биле алыр хемчеглер депутаттарның мурнунда ам-даа хөй. Ылаңгыя Чөөн-Хемчик, Бии-Хем болгаш Тес-Хем районнарның чер-чер Советтериниң депутаттары хүлээп алган бүгү чагыгларның чартыын безин күүсетпээн. Каа-Хем районнуң кожаа Советтериниң депутаттары киргеи чагыгларның чүгле 40 хире хуузун, Чаа-Хөлдө хөөрай, Каа-Хем суур Советтери—38—42 хуу күүсеткилээн.

Соңгулда мурнунуң хураларынга чагыгларны хүлээп ал турар үеде оларны чамдык күүсюмнарның кичээнгейлиг көрөнип көрбейн турарындан күүседири шуут болдунмас чыгыы чагыглар кирип турар чорун база бар. Материал, саңхөө база күш-ажыл курлавырларын ылаптыг санаваңындан он бирги бөш чылда 82 чагыгның күүсеттинери берге болуп турар.

Бо дугайында тодаргай чугаа СЭКП Тыва обкомунуң III пленумунга база болган, соңгукчуларның чагыгларының күүселдезин тодаргай контрольдаар талазы-биле даалгаларны чер-чер Советтеринге берген.

Соңгукчуларның чагыглары дээш түгле депутаттар эвес, Советтер, оок күүсюмнары база харыысалгалыг болур. Соңгукчуларның чагыглары—ажыл-агыйны экижидериниң, четпестерни чайладырының, планныг онаалдаларны күүседиринiң, ажылдаарынга таарымчалыг байдалды тургузарының, чонуун хандырылгазын экижидериниң бызазы. Ынчангаш кижилерниң чаагай чоруун бедидеринге үлүг-хуузун киирер бүгүле чүүлдерни кичээнгейге алыры, боттандырары —Советтерниң серулгазы.

Соңгукчуларның чагыглары хөй янзы талалыг. Ол колдуунда социалистиг экономиканы чайгылыш чок хөгжүдеринче, чурттаалга, малын камгалал тудугларын дүргедеринче, улус өөредилгезин сайзыраңгаймыдарынче, коммунал болгаш амыдырал хандырылга албачын экижиндеринче углаңган болур. Депутаттарга киирип турар чагыгларында будуруулге болгаш хөй-иннити амыдыралының янзы-бүрү адырларын хаара тутпушаан, будуруулгени организастадырын сайзыраңгаймыдарының, күш-ажылдың, дыштаныяганың байдалдарын экижидериниң аргаларын соңгукчулар саналдап турар. Ынчангаш чагыгларны шилип тургаш эвес, шуптузун албан күүседири чугула болуп турар, ындыг болганда бүгү ажылдакчыларны, коллективтерни өлче хаара тудар хөрек.

СОВЕТ ТЫВАНЫҢ 40 ЧЫЛЫН ТӨЛЕПТИГ УТКУУЛ

Кызылдың электри станциязының коллективи күш-ажылчы алдарлыг чаңчыл-дарлыг ажыл бүдүрүлге черя. Ында чаа ажылдап келгеннери хоочуннарга бызыглаары, күш-ажылга, амыдыралга дадыктырары кажандан бээр кичээнгейнин төвүнге түрүп келген. Оон чижээн септелге-механика цегинден көрүп болур Юрий Сергеевич Шерстнев — бо бүдүрүлгениң хоочуннарының бирээзи, бедик мергежилдиг токарь. Ол элээн каш чылдар мурнуунда Леонид Сундуевич Булгаковту бодунга өөренирин кылдыр хүлээп алган турган. Оон өөренчизин ам 6-гы разрядтыг токарь, бүдүрүлгениң мурнакчыларының бирээзи. Мергежилиг бедик, ажылга, амыдыралга үлегерлиг аварган ажылчын ам өскелерин өөредип турар. Бөгүн ол Василий Полежаевти токарь мергежилге өөредип турар. Салгалдарның чаңчылдарының дамчыдылгазы мынчаар боттанып турар.

ЧУРУКТА: (оң талазындан) күш-ажылдың хоочуну Ю. Шерстнев, оок өөренекчизин. ам 6-гы разрядтыг токарь Л. Булгаков болгаш чаа өөренекчилеп турар В. Булгаков.

Ю. КОСАРЬКОВТУҢ фотозу.

ШАЛЫЫНЧЫ ЭЭЛЧЕГЕДЕ

«Тываобувьбыт» бүдүрүлге каттыжыышкында күш-ажылчы маргылдаавың темпизи улам-на дургедээн. Каттыжыышкының кол цегинде социалистиг чарыштың мурнуку одурүүнде Кызыл хоорай Советиниң депутадты Зоя Яковлевна Белокрылованың удуртканы маңнык бызыкчыларының бригадазы чоруп турар.

Бригада апрельдиң планның онаалдазын 135,4 хуу күүсеткен, олар чүгле бо цехти хандырып турар эвес, а районнарда чонуң амыдырал хандырылга эргелелдериниң ядык септээр, даваарар цехтерин база хандырып турар.

Н. ВАҢЬКОВ

ОНЧАМЕНДИ

ССРЭ-ниң 60 чылы аттыг совхозта шээр-даа, бода-даа малдарның чаш төлүн ончаменди, хурчагаай доруктурун турар хойжулар болгаш сарлыкчылар эвээш эвес. Чиңгээзерге, ССРЭ-ниң Дээди Совединиң депутадты, СЭКП Моңгун-Тайга райкомунуң кежигүнү, аныяк хойжу Борис Дамдынович Тейнин 299, хоочун хойжулар Надаажап Успун-Доржу 266, Кан-оол Аччы-оол 294, Көгелдей Успун 249 хураганны камгалап алган, малчыннар ортузунда калбарган социалистиг чарышка тиилекчилер болганнар. Бо хойжуларда колдуқкодан хойларның кыштыкы үеде ажаалда-текээлдези эки болганы-биле оларның күш-деңнели хүр-чаагай болган баш саны база онча-менди.

Ажыл-агыйның Тоолайлыг бригадазында ешкы кадарчылары Оюу Хомушку 210, Байлак Адаң-оол 230, Кара-оол Ооржак 200 ачайларны онча-менди доруктуруп өстүргеп.

Ол ышнаш сл.ла Тоолайлыг бригадазының хоочун сарлыкчылары, Күш-ажылдың Кызыл Тук орденниг эдилекчизи Оюр Достан Б. аныяк сарлыкчылар Хүмер-оол Саян, Александр Семис-оол 65-65 бымаларны өстүрүп турарлар. Оларның кодаңнырында ооллашкын киирип түлүктеп турар.

Бо мурнакчы хойжулар болгаш сарлыкчылар боттарының күш-ажылчы белектерни Совет Тываның 40 чыл-оюнга тураскаадып турарлар.

А.-Т. БЕГЗИ.

БОРА-ХӨЛ ХОВУЗУНДА

Бот-оруула-чарылгалыг керээ аргазы аныяк механизаторларга часкы хову ажылдарын шалыыкын болгаш шынарлыг чорударынга дузалап турар.

Чөөн-Хемчик районда СЭКП-ниң XXII съездизи аттыг совхозтуң Бора-Хөл трактор-хову бригадазының Алексей Монгушка удуртқан аныяк механизаторлары бо часты ажыл-агыйны башкарарының чаа методу болур бот-оруула-чарылгалыг арга-биле ажылдап эгелээннер. Ажылдың төнчү түңнелиниң дугайын чугаалаары ам-даа арте. дүжүт ажаалдазынга чедир үе элек. Ынчалза-даа кижилериниң ажылга хамаарылгазы көңгүс еске, механизаторлар бот-оруула-чарылгалыг арга-биле ажылдаарының ажыктыынга бүзүреп турарлар

Бригаданың кежигүннери боттарынга хамаарышкан техниканы эки шынарлыг кылдыр септээш, часкы хову ажылдарынче шалыыкын киргеннер. Аныяктарның ол бригадазы бо чазын 4720 га черге тарааның аңгы-аңгы культураларын тарыыр ужурлуг. Оон үрезинин совхоз арткен чылгы дүжүдүнден уруп белеткээш, ону чогуур негелдезинге чедир арыглаан турган

Эки дүжүттүң бир үндезинин — тарылга шөлдеринге чаңгы чер аңдарылгазын кыска хугсаада эки шынарлыг чорудары болур. Бригада үш мүң гектар черниң шыын үш ажыл хүүнде бөлүргеп. Ажыл-агыйның тараажылары бо чылын тараа культураларының гектар бүрүзүнден 13 центнер дүжүттүг алыр дээн бедитиен социалистиг хүлээлгезин күүседир, соглээн солүнге ээ болур дээш чарыштың түгүн бедик түдүп турар. Звенолар аразында чарыштың түңнелин 5 хонуктап үндүрүп турар. Аныяк механизаторлар Бөртей Сат, Оттуңоол Монгуш, Константин Сарыглар, Виктор Сүрүң, Николай Сарыглар олар шүдүргу ажылдап, хүн бүрү ажыл нормазын 120—130 хуу чедирип турарлар. Олар бот-оруула-чарылгалыг арга-биле ажылдап тургаш, ажылга сула болуру, прогулдап, чүрүм үрээри кижи бүрүзүнге болгаш ниитн бригадага, ажылдың түңнелиниге багай салдарлыг деп чүвени медереп билип турарлар.

Бригада төвүнде механизаторларның ажылдап, чурттаарынга таарымчалыг байдал тургустунган. Социалистиг чарыштың негелделеринде, социалистиг хүлээлгелерни, ажыл төлевирииниң хемчээлин, ажылдың планын кескү кылдыр биилээш, кыявыл-булунда аскан. Бот-оруула-чарылгалыг арга-биле ажылдаары деп чүл, оон ажыктыы чүдел, ону кажаар организастап чорударын дээш кылдыр үнелеп, семинар кичээлдерин эрттиргилээн.

Тараа чаштырылгазының үезинде чамдык четпестер бала тавариышкылаан. «К-701» деп маркалыг күүлүг трактор үрелгеш, артык механизаторлар үрелген трактордуну демнежип, бот-боттарынга дузалап турган, дүрген ажылче үндүрүлгеш, хемчээн дарый алган. Демнит ажылдың, бригада керээ-биле ажылдаарының ажыктын механизаторлар боттары билип турарлар

Бригаданың поварлары Кара Бичелдей, Алла Монгуш олар механизаторларга ёки шынарлыг чемнерни чогуур ёй-шаанда белеткеп, дүште оларның ажылдап турар черлерине ёзит чемни чедирип берип турарлар

Б. СЕДЕН-ХУУРАК.

БИСТИҢ ЧУРТУВУСТА

ИЖЕВСК. Удмуртиянның сиген шөлдеринде болгаш одар-белчиирлеринде массалыг суггарылга эгелээн. Суггарылганы график ёзугаар шыңгыыдап-биле, хүнүүн колдуунда-да серии үелеринде кылып турар. Малопургинск, Увинск болгаш өскедээ районнарның чер ажылдыглары хөрөңге минералдыг чемишчидылгелерин төнгүшаан, хөрөңүнү суггарып турар. Оон түңнелинде малга бедик шынарлыг, витаминниг чемнерни бүзүрелдии-биле белеткеп алыр аргалыг болур. Ол автономнуг республиканың суггарар черлериниң цөлү бо беш чылдың эгелезинден бээр барык үш катап нарлаган болгаш 50 мың гектар четкен.

СПАССК-ДАЛЬНИЙ. (Приморье край). Приморьеның ажыл аймактарында «Цех—Цех—Склад» ёзалының технологтуг шугумнары үүрү-соонда чок ажылдап эгелээн. Сөөк, навыскалыг частың үрүнгүдүн ында сиген неницдээн чеди хонук ойлалдап эгелээн. Мал чемининиң белеткекчилери халас өртекеп конуктарны чедип алыыр-биле техниканы мергежилдии-биле ажыглавышаан бедик организастыг ажылдап турар. Витаминниг сиген долганы кылыр цех-терде ажыл дүн-хүн чоока чоруп турар.

СТАВРОПОЛЬ. Меринос хойларның массалыг кыргылдазы Ставропольеның хөвүүларында болгаш даг эдектеринде эгелээн. Бо чылын алды муң беш чүс ажыг хойдан дүктү кыргып алыр ужурлуг. Ставропольчуларның хүдээлгези— бо чылын күүгүнге 15,5 муң тонна дүктү дужаары бооп турар. Ол хире хемчээлдиг дүк 30 миллион метр пес-таавыны кылып алырынга четчир.

ДОНЕЦК. Донбасстың далай ыдыында ыадыкшылга черлеринде чайгы дыштанылганың массалыг сезону эгелээн. Оюу Азов далайның эриинде эң улуг дээн «Үрзуф» пансионат ажылдып, баштайгы дыштанышкылаары — Донецкиниң демир-оруунуң ажылдакчыларын хүлээп алган. Бо чылын профсоюзлердиниң путёвкаларын ёзугаар ол индустриалдыг крайның 300 муң ажыг ажылчыннарды пансионаттарга барып дыштанныр.

УФА. Башкирияның «Арскиниң дажы» дээр спорт базазындан аттар муңган бөлүк туристер конуут солуун, ийи чүс километрниң аян-чоруун кылыры-биле аттанчыыннаар.

Оон составында Москва-ның, Ленинградтың, Россия Федерациязының өске-даа хоорайларының төлээлекчилери бар. Олар эрте-бурууғунуң оруктары-биле аттар, хемнерни кежер. Урал даның арттарының кежиинге үнүлер Белоречиниң дартынарының Емельян Пугачевтуң шеригдеринге боочелекти ооп берип турган болгаш хамааты дайынның чылдарында В. Блюхериниң алдарлыг партизан шеригиниң тургустунганы суурларга туристер база чедер.

НАВОИ. Узбек Навои хоорайның дыка хөй чурттакчылары эрткен дыштаныр хүннерде спорттуң сут хемневаринге киришкири-биле элементиг черлерже чоруп-каннар. Кызылкумнуң дал ортузунда тургустунган Туркакульдуң сут хемелезинге «Навоиазот» каттыжыышкынның болгаш дагметаллургия комбинадының ажылчыннары дыштанып хүннерде барып, суггга шиитпирлеп, сут хемелы-биле чугулаларынга, парус-биле чарыжырынга мартышканнар.

Массалыг үүгүшкүннерниң организамчылары — профсоюлелдериниң комитеттери — суггга дыштанныга солун болгаш ажыктыг болгуун дээш бүгү чүүлдерни кылып турар.

ОРЕЛ. Эртиен субботада күүгүлүг дубларның болгаш тал ыяштарның богаң үнмарының аданга Афанасий Феттиң дириктиг шүлүк одурүглары чаңгыланып турган. Май 28-да оок төрээн черинге, ана чаңчыл ёзугаар туралыкаткан орус болгаш совет поэзиязының байырлалы эгелээн.

Байырлалга Москваның, Курскиниң, Туланың, Брянскиниң болгаш чурттуң өске-даа хөй-хөй хоорайларының сураглыг шүлүкчүлери болгаш литература ажылдакчылары киришкен. Оок паржыкчылери Феттиң чогаакчан шүлүк одурүглары орус классиктиг литератураның эртине-байлаанга кезээ-мөңгеде киргенин айтып, оок шүлүктерин номчааннар.

АРСЕНЬЕВ. (Приморье край). (СЭТА-ның корр.). Арсеньевтиң ортумак школаларының доозулчулары май 25-те «Аскольд» даар машина кылыр заводче болгаш ужар чүүл каттыжыышкынынче комсомолдуң путёвкаларын алганнар. Школаларга болган чарлыышкын коңгазының үезинде партиялың болгаш күш-ажылдың хоочуннары, будуруулге мурвакчылары оларга путёвкаларны тывыскан.

Аныяк оолдар болгаш кыстарның оларны шилип алганы таварылга эвес. Олар ийи чыл иштинде ындыг улуг будуруулге черлеринге будуруулге практиканын эрткеп, ажылчын мергежилдерин чедип алган ында. Ленинградтың, Россия Федерациязының өске-даа хоорайларының төлээлекчилери бар. Олар эрте-бурууғунуң оруктары-биле эртер, хемнерни кежер. Урал даның арттарының кежиинге үнүлер Белоречиниң дартынарының Емельян Пугачевтуң шеригдеринге боочелекти ооп берип турган болгаш хамааты дайынның чылдарында В. Блюхериниң алдарлыг партизан шеригиниң тургустунганы суурларга туристер база чедер.

НАВОИ. Узбек Навои хоорайның дыка хөй чурттакчылары эрткен дыштаныр хүннерде спорттуң сут хемелаарынге киришкири-биле элементиг черлерже чоруп-каннар. Кызылкумнуң дал ортузунда тургустунган Туркакульдуң сут хемелезинге «Навоиазот» каттыжыышкынның болгаш дагметаллургия комбинадының ажылчыннары дыштанып хүннерде барып, суггга шиитпирлеп, сут хемелы-биле чугулаларынга, парус-биле чарыжырынга мартышканнар.

Массалыг үүгүшкүннерниң организамчылары — профсоюлелдериниң комитеттери — суггга дыштанныга солун болгаш ажыктыг болгуун дээш бүгү чүүлдерни кылып турар.

ОРЕЛ. Эртиен субботада күүгүлүг дубларның болгаш тал ыяштарның богаң үнмарының аданга Афанасий Феттиң дириктиг шүлүк одурүглары чаңгыланып турган. Май 28-да оок төрээн черинге, ана чаңчыл ёзугаар туралыкаткан орус болгаш совет поэзиязының байырлалы эгелээн.

Байырлалга Москваның, Курскиниң, Туланың, Брянскиниң болгаш чурттуң өске-даа хөй-хөй хоорайларының сураглыг шүлүкчүлери болгаш литература ажылдакчылары киришкен. Оок паржыкчылери Феттиң чогаакчан шүлүк одурүглары орус классиктиг литератураның эртине-байлаанга кезээ-мөңгеде киргенин айтып, оок шүлүктерин номчааннар.

АРСЕНЬЕВ. (Приморье край). (СЭТА-ның корр.). Арсеньевтиң ортумак школаларының доозулчулары май 25-те «Аскольд» даар машина кылыр заводче болгаш ужар чүүл каттыжыышкынынче комсомолдуң путёвкаларын алганнар. Школаларга болган чарлыышкын коңгазының үезинде партиялың болгаш күш-ажылдың хоочуннары, будуруулге мурвакчылары оларга путёвкаларны тывыскан.

Аныяк оолдар болгаш кыстарның оларны шилип алганы таварылга эвес. Олар ийи чыл иштинде ындыг улуг будуруулге черлеринге будуруулге практиканын эрткеп, ажылчын мергежилдерин чедип алган

Удуртукчуга с ө с

МЫНЧААР ОРГАНИЗАСТАП ТУРАР БИС

Быжыг сагылга-чурум дээш

«Күш-ажылдың социалистиг сагылга-чурумун быжыглаар талазы-биле ажылды күштендирер дугайында» СЭКП ТК-ның, ССРЭ-ниң Министрлер Чөвүлелиниң болгаш ВЦСПС-тиниң докладының бистиң эргелелиг ажылдакчылары, инженер-техниктиг ажылдакчылар, албан-хаакчылар чүүлдүттүүн кодаа алган. Социалистиг чарыш-тарым болга удуруг ажаалдаларының күүседиринде, улус хемчеглерниң дүрбелеңнерин, кадыг ажылдаарының ажыктынга бүзүреп турарлар

Күш-ажылдың социалистиг сагылга-чурумун быжыглаар партия болгаш чазактың докладында аныткан үүлгелерни амыдыралга бөлүүрүлгелиг-биле эргелелдиг будуруулгелерде чамдык ажылдарын эгелээн. Ажыл шагы үнүр, ажылдаа ажыл-херээнге дүрүлгээ чок, ажаалдаа онаалдаларын күүседиринде дөмейлеш турушкан, ажарын-биле түрлүг ажылды чорудуп турар. Күш-ажылдың сагылга-чурумун үрээр, ажылдарга дыштанныышкын мөгүлеттинге, ажыл-агыйны экижидериниң, ажылдаарынга таарымчалыг байдалды тургузарының, чонуун хандырылгазын экижидериниң бызазы. Ынчангаш кижилерниң чаагай чоруун бедидеринге үлүг-хуузун киирер бүгүле чүүлдерни кичээнгейге алыры, боттандырары —Советтерниң серулгазы.

Күш-ажылдың социалистиг сагылга-чурумун быжыглаар партия болгаш чазактың докладында аныткан үүлгелерни амыдыралга боттандырар-биле эргелелдиг будуруулгелерде чамдык ажылдарын эгелээн. Ажыл шагы үнүр, ажылдаа ажыл-херээнге дүрүлгээ чок, ажаалдаа онаалдаларын күүседиринде, улус хемчеглерниң дүрбелеңнерин, кадыг ажылдаарының ажыктынга бүзүреп турарл

Кол угланыышкынга дүүштүр

СЭКП Кызыл хооркомунуң IV пленуму

«СЭКП ТК-ның апрель Пленумунуң түнелдеринге болгаш СЭКП ТК-ның Чингине секретары эш К. У. Черненкоунуң аңаа чугаазынга, партия обкомунуң III пленумунуң докладынга үнелелээш, хооралның ашкы организациязының сорулгаларынга дугайында» айтырыгны партия Кызыл хооркомунуң пленумунга чугаалаанган.

Аңаа илеткелчи — СЭКП хооркомунуң бирги секретары Б. П. Сарыглар болгаш сонал бергеннер. СЭКП ТК-ның апрель Пленумунуң түнелдерин хооралның коммунистери, ажылчы чоннары база-биле деткип, таныштыпкаан, оюу бодаалыры, Совет Тывазының 40 чыл ооңга үткүштүр чарыштыг хайыыктырганы демдеглээн.

СЭКП ТК-ның апрель Пленумунуң шиитпирлеринде, аңаа СЭКП ТК-ның Чингине секретары эш К. У. Черненкоунуң чугаазында социалистиг демократияны сайзырадыгайжыдарының, ажыык салгалды кижизидилеринге улуг сорулгаларын айтыкан. Партияның айтыышкыннарынга дүүштүр хооралның партия организациязының сорулгаларынга дугайында» айтырыгны партия Кызыл хооркомунуң пленумунга чугаалаанган.

Аңаа илеткелчи — СЭКП хооркомунуң бирги секретары Б. П. Сарыглар болгаш сонал бергеннер. СЭКП ТК-ның апрель Пленумунуң түнелдерин хооралның коммунистери, ажылчы чоннары база-биле деткип, таныштыпкаан, оюу бодаалыры, Совет Тывазының 40 чыл ооңга үткүштүр чарыштыг хайыыктырганы демдеглээн.

СЭКП ТК-ның апрель Пленумунуң шиитпирлеринде, аңаа СЭКП ТК-ның Чингине секретары эш К. У. Черненкоунуң чугаазында социалистиг демократияны сайзырадыгайжыдарының, ажыык салгалды кижизидилеринге улуг сорулгаларын айтыкан. Партияның айтыышкыннарынга дүүштүр хооралның партия организациязының кандыг айтырыгларны шиитпирлээрил?

Беш чылдың база ооң дөртку чылының планнарын күүседиринге ажыл-агыйны коллективтерин мобилизастаарының улус депутаттарының хооралның Советтеринге, ооң күүсүнүң, депутаттарны улуг ыяш бөлүк Советтиң составында 200 депутаттар, докладчыларны комиссияларының хүрааларында чугаалажыры, сонгукчуларның чагыгларын күүседиринге контрольду эжиктирер. Ынчалза-даа депутаттың негелдезин ышкаш, контрольдуң дээштиг аргалары эвээш ажылгаан. Барык ийи чыл иштинде сессияларга депутаттың негелдезин чүге бир удаа чугаалаашкан. Чоннуң чагаалары, билдиринишкинери, айс-биле кылган дыңналдыгларын-биле ажылче хүн бүрү кичээнгей салыры негеттинип турар.

Апрель Пленумунуң негелдеринге дүүштүр улус депутаттарының хооралның Советтеринге ажылынга партийжи удуртулганы улам ыңай эжиктиринип, кадрларны шилип, тааржыстыр тургузар болгаш харыысалгалыг бедидер талазы-биле шынгы чугаалы пленумга кылган.

Совет Тывазының 40 чыл ооңга үткүштүр хооралның чагаажыдып, интаанчыдары, санитарлыг хенвелиг бедидери ажылының бир чүгүлээ участогу.

Иштин билиг болгаш профессиональ школа реформазын боттандырары-биле холбаанган айтырыгларны пленумга тодаргай тайбарган. Оны чедиишкинниг күүсединиринге эжыктың комплекстиг чорудулгаларын улуу-биле хамаарыр. Ынангыр школаларга өөредилгени бүдүрүлүг үш-ажылга холбаар, школаларда өөредилге-кижизидилге ажылын сайзырадыгайжыдар, өөредилгениң шынарын улам бедидип, ооң дээштиг хевирлерин хөгжүдүп, кабинет системазын, техниктиг херекселдерин, өөредилге-дүзелел материалдарын ажыглаар.

Школа реформазын боттандырары-биле холбаанган ескелеп А. А. Романенко, республиканың аныы-чем үзеглелүүнүң министри Л. С. Сат олар, өскелээн коммунистер ыяштыңнан ажыглаарын боо-шуулмулеккин байдалга анализтеп, сорулга-дарга докладаан.

Ынангыя экономика айтырыны Советтиң ажылының ыяш участогу турбүже, бар арганарны четпес ажыглаанын пленум демдеглээн. Бүдүрүлгениң кол фондуларының 1 рубльге онаалтыр чүгле 45 копеектиң продукциязын бүдүрүп турар.

«Чүрттаалга бажыңнарының болгаш школ пазы четпес урутлар албан чергелериниң түдүүн дүргеледир хемчеглер дугайында» партия обкомунуң бюрозунуң болгаш республиканың Министрлер Чөвүзелиниң докладалы хооралның партия, совет, ажыл-агый организа-рының стиль болгаш методун эжиндерин негеп турар. Бо талазы-биле чыл планның дөрт айларда чүгле 11,5 хуу күүсеткен. Чүрттаалга бажыңнарының айтырыгны чидиг болуп артышаан. Ам-даа дөрт муң ажыг өг-бүлениң чүрттаалга байдалың эжиктирери негеттинип турар.

Бо чергелиг ескe-даа чугула айтырыглары сессияларга, күүскомнуң, докладчыларның комиссияларының хүраларында чугаалажыр, сонгукчуларның чагыгларын күүседиринге контрольду эжиктирер. Ынчалза-даа депутаттың негелдезин ышкаш, контрольдуң дээштиг аргалары эвээш ажылгаан. Барык ийи чыл иштинде сессияларга депутаттың негелдезин чүге бир удаа чугаалашкан. Чоннуң чагаалары, билдиринишкинери, айс-биле кылган дыңналдыгларын-биле ажылче хүн бүрү кичээнгей салыры негеттинип турар.

Апрель Пленумунуң негелдеринге дүүштүр улус депутаттарының хооралның Советтеринге ажылынга партийжи удуртулганы улам ыңай эжиктиринип, кадрларны шилип, тааржыстыр тургузар болгаш харыысалгалыг бедидер талазы-биле шынгы чугаалы пленумга кылган.

Совет Тывазының 40 чыл ооңга үткүштүр хооралның чагаажыдып, интаанчыдары, санитарлыг хенвелиг бедидери ажылының бир чүгүлээ участогу.

Иштин билиг болгаш профессиональ школа реформазын боттандырары-биле холбаанган айтырыгларны пленумга тодаргай тайбарган. Оны чедиишкинниг күүсединиринге эжыктың комплекстиг чорудулгаларын улуу-биле хамаарыр. Ынангыр школаларга өөредилгени бүдүрүлүг үш-ажылга холбаар, школаларда өөредилге-кижизидилге ажылын сайзырадыгайжыдар, өөредилгениң шынарын улам бедидип, ооң дээштиг хевирлерин хөгжүдүп, кабинет системазын, техниктиг херекселдерин, өөредилге-дүзелел материалдарын ажыглаар.

Школа реформазын боттандырары-биле холбаанган ескелеп А. А. Романенко, республиканың аныы-чем үзеглелүүнүң министри Л. С. Сат олар, өскелээн коммунистер ыяштыңнан ажылгаан. Хайыылар З. Мөңгүш-Донгуу, Ю. Имит, С. Бакпан, С. Хертек, Б. У. Арапшан олар чүс башкан 83-тен 103 чедир хураганны даа айтырыгларга илеткелчи болгаш санал бергеннер: хооралның улус өөредилге кылдыының эргелекчизи З. Ф. Боринова, профтөөредилге эрге-лелиниң начальниги Я. В. Сарбаа, № 15 школада партия организациязының секретары К. И. Ярославцева, өскелерде чугаалаан.

Башкылар коллективтери өөредилге-кижизидилге ажылының шынарын экижидип, хамдык дружуларны мөөнеп алган. Өөреникчилериң билининиң деңнели чыл бүрү бедип, нәнги чылчылар ганы кызырыын турар. Ынчалза-даа эрткен өөредилге чылының түнелдери чамдык четпестерни көргүскен. Чижээ, школалар доозукгуларының дөртен чеди хуузу физикага, бежен нән хуузу химияга билининиң чавыын көргүскен. Математикага, орус дылга, биологияга кошкак билигларлер хөй болган. Эләәдилериң иштинде кемзерек үүлгедир чоруктарның хайыы, школачыларның үш-ажылчы кижизидилгезинде базалыг өөредилгезинде, мөзү-шынар кижизидилгезинде болгаш өске-даа четпестерниң чыдагааның пленумга бүгү талалыг сайгарган. Школаларда, профтехучилищелерде кижизидилге ажылында, дагдыныыкшын шимчээшкинниве ёзу барымдаалаар чоруктар ооңум чайлаттынып келген.

Пленумга СЭКП обкомунуң бирги секретары Г. Ч. Ширшин киржип, чүве чугаалаан, СЭКП ТК-ның апрель (1984 ч.) Пленумунуң салган сорулгаларын чайлышкы чөкка күүседир талазы-биле хооралның партия организациязының, муруңда сорулгаларны айтыкан. Экономиканың азыктың бедидерн бирги чергелиг сорулгазы. Бо ажылда четпестерни чайладыр. Ылаңгыя күш-ажылдың бүдүрүкчүүүн планнаттынганыңдан 14,8 хуу ажыг күүсеттиргеп. Эки көргүүлер чайгаар чедип келбес. Бригадириң талазыңдан ажылды билдилиг организастап, ажыл дээш негелде, хыналданы шын тургускаңындан эвээш эвес хамаажыр турарды билдингир.

Н. ООРЖАК.

ШЫНГА чугаалар

«Таала» совхозтуң Кызыл-Даг салбырының Кудук хөйжу бригадазында бедүүн дүктүг хойларны өстүрүп турар. Эрткен чылын бригаданың малчыннары күжениишкинниг ажылдап, чүс баш хойдан 85 хураганы, бир хойдан 1,4 кг дүктү алганнар. Бригадада күш-ажылдың сагылга-чүрүмү быжыг, ажылды организастааны эки. Бригаданың кежигүннери «чаңгызы шуптузу, а шуптузу чаңгызы дээш» деп принцип-биле ажылдап турарлар. 1983 чылдың түнелиең-биле бедик көргүзүглери дээш бригадага коммунистиг күш-ажылдың коллективи деп бедин атты тывыскан.

Кудук бригадазының малчыннары ол ажыл он бирги беш чылдың дөртку чылында быжыг-биле бадыткап турарлар. Олар мал кыштаглаашкынын организастыг, бедик деңнелге арттырганнер. Амгы үеде бригадада 19 кодан бар. Оларның 13-үү төрүүр кодан. Чүс башка онаштыр 83 хураганы бригада алган болгаш хой ооллаашкынды аңгыда уламчылаңнаан. Хайыылар З. Мөңгүш-Донгуу, Ю. Имит, С. Бакпан, С. Хертек, Б. У. Арапшан олар чүс баштан 83-тен 103 чедир хураганны камгалап алган. Бирги квартадың түнелиең-биле бедик көргүзүглери дээш, районнуң ажыл-агыйларында бригада, фермалар аразының социалистиг чарыжының бирги черии Кудук бригадазының тыпсыкан. Бригада СЭКП райкомунуң, райкүүскомнуң, кодаа ажыл-агый ажылдакчыларының профсоюзунуң болгаш ВЛКСМ райкомунуң шилчир кызыл түгүн акша шаңналы-биле кады алган.

Бригадир Данид Салчак партия эге организациязының секретары Александра Дамдың болгаш профгруппорг Салчак Бакчап олар хойжу бригаданың ажылын организастаарынче оңза кичээнгейин угландырып, план күүселдезинниң, күш-ажылдың сагылга-чүрүмүн быжыглаарының айтырыгларын чогумчалыг шиитпирлеп турарлар.

Бригадада хойжу Оржуумаа Чүадүм удуртқан «Отчуташ» агитқультквартираның кежигүннери малчыннарның өг-бүлезинде ажылагый, культура амыдыралынче болгаш уруглар кижизидилгезинче докладчылар кичээнгейин салып, профсоюзилел болүүнүң активчилеринде кады оларның дүн бүрүдеги хереглел ажытырыгларын шиитпирлеп турар. Ооң түнелиңде хойжуларының культурлуг амыдыралы кескүзү-биле бедип орар. Барык өг-бүле бүрүзү радиоприемниктерлиг, телевизорларлыг, хүүда мотоциклдерлиг, чамдык малчыннарда чиик машиналар бар.

— Сөөлгү ийи чылда ниити күш-ажылчы коллективтиң ролюн кодургеринче кичээнгейни угландырып, ажылды бүгү талалыг организастаарын, оралдажын келгенивистиң түнелиңде, бригаданың коргүзүү-даа бедээн, сагылга-чүрүм үрээр болгаш ажылынга ээ-харыысалга чокталыр кижилер барын чөп болган. Ол бүгү ажылды партия Төп Комитединиң сөөлгү Пленумнарының негелделеринге дүүштүр чорудып турар бис. Ынчалза-даа ам-даа бистең чедир кылдымайн турар ажылдар хөй. Ылаңгыя малчыннарны чаагайжыды тутпуган, чүрттаалга бажыңнары-биле хавдырар, аныяктарны хөй ажылынга хандыкшыдар талазы-биле айтырыгларны чедир шиитпирлеп шыдавайн турар бис — деп, Александра Дамдың чугаалап турар. Коммунистиг күш-ажылдың коллективи — Кудуктуң хойжу бригадазының малчыннары Совет Тывазының 40 чыл ооңга үткүштүр алган социалистиг хүлээлгелерин чедиишкинниг күүсединиринге докладчылар киржип, чүрүттүр чорудуп

«КҮШ-АЖЫЛДЫҢ ХООЧУНУ» МЕДАЛЬ-БИЛЕ ШАҢНААР ДУГАЙЫНДА

Тыва АССР-ниң Дээди Совединиң Президиумунуң

Ч а р л ы г

Улус ажыл-агыйынга хөй чылдарда ак сетиилдиг күш-ажылын үнелеп көргениниң демдээ болдуу ССРЭ-ниң Дээди Совединиң Президиумунуң өмүннелгининден «Күш-ажылдың хоочуну» медаль-биле **шаңнаары болза:**

БАРЫЫН-ХЕМЧИК РАЙОНДАН

Валентина Петровна **Аксёнова** — районнуң төп эмнелгезиниң эмчи сестразы.

Таисия Дементьевна **Гаркина** — районнуң санэпидстанциязының санитар эмчизиниң дуза-лакчызы.

Александра Константиновна **Искандирова** — «Тыва даг-дугу түзү» орнедилгиниң түзүт участогунуң мастери.

Хандиева Дарыг-оолович **Оюржак** — «Шивээр» совхозтуң ажылчыны.

Нина Николаевна **Силкина** — районнуң санэпидстанциязының баклаборантызы.

Александра Самбыловна **Хертек** — «Шивээр» совхозтуң ажылчыны.

Лидия Александровна **Хрусталева** — районнуң санэпидстанциязының эпидемиологиязын дузалаачызы.

«ТЫВА ДАГ-ДУГУ» комбинаттан

Прасковья Максимовна **Апанъева** — шлифовщик.

Галина Ивановна **Аменкова** — маркировщик.

Архип Андреевич **Бытотов** — ажылтын хандырылга килдизиниң улуг садыгжызы.

Владимир Ильич **Колосов** — даг-дугу рудниктиң өрүмекчизи.

Николай Степанович **Кузнецов** — ажылтын.

Валентина Федоровна **Куклина** — харылзааның дежурный монтёр.

Фридрих Фридрихович **Нидеркиль** — септелге-тудуг цехиниң таваныкчызы.

Бурбеш-оол Кужаевич **Оюржак** — Даг-дугу рудниктиң чер өрүмекчизи.

Евгения Федюнимовна **Прасова** — уруглар садыгының повары.

Мустафа **Сабирова** — септелге хандырылганың слесары.

Павел Герасимович **Савинов** — автомобиль транспорт цехиниң чоокчызы.

Санчыт Хергековна **Санчан** — септелге-тудуг цехиниң таваныкчы бетонщизи.

Норбу Маадырович **Сарыглар** — чурттала-коммунал эргелелиниң печизи.

Чамырын Биликович **Сарыглар** — септелге-тудуг цехиниң таваныкчы-бетонщизи.

Александр Иванович **Степанов** — транспорт цехиниң ыяк механизи.

Михаил Федорович **Стребков** — автомобиль транспорт цехиниң чоокчызы.

Василий Степанович **Стручков** — Даг-дугу рудниктиң бульдозер участогунуң начальныгы.

Семён Михайлович **Туровец** — чоокчы.

Кайдан-оол Араптаевич **Хомушку** — Даг-дугу рудниктиң чер өрүмекчизи.

КЫЗЫЛ ХООРАЙДАН

Николай Егорович **Абанкин** — Чурттала будуруглеге ажыглал трестиң бөлүмчүзүнүң мастери.

Николай Денисович **Алёхин** — Тыва АССР-ниң Чурттала-коммунал ажыл-агый министерствозунуң түкаймыктаан автотранспорт будуруглегиниң чоокчызы.

Ооржак Бокпай-оолович **Бичe** — Тыва АССР-ниң кедер ажыл-агый продуктуларын садыл алырының болгаш шынарының талазы-биле суруже инспекциязының кол инспектору.

Алексей Афанасьевич **Бондарев** — Тыва АССР-ниң Иштики хереглер министерствозунуң өрт намгалал килдизиниң профессиональ өрт кезээниң чоокчызы.

Нина Семеновна **Бояринова** — Чер ажылдары кылыр түзүт өрнедилгиниң кол бухгалтериниң оралакчызы.

Галина Ивановна **Булгакова** — Тыванып чумага удур станциязының дезинфекторзу.

Любовь Киоантьевна **Бушуева** — Курстрахованиеге инспекциязының штаттан дашкаар страхование агентизи.

Юрий Иванович **Быков** — «Тыва септелгу-түзүт» трестиң теплофикация аппаратызы-биле улуг инженери.

Анна Михайловна **Владышникова** — «Монгүлек» гостиницазының ажыл-агый өрнедилгизиниң.

Иосиф Леонтьевич **Вяткин** — «Тываавтоматпереза» черинниң котёл машинизи.

Евгений Сергеевич **Вышков** — профтехучилищениң будуруглеге өөредилгезиниң мастери.

Олег Иванович **Гаврилов** — «Тувинская правда» солуунуң редакторунуң ораалакчызы.

Наталья Ивановна **Галкина** — Тыванып электри четкилериниң инженери.

Савелий Федотович **Грехов** — Тываның автосептелге заводунуң чазаныкчызы.

Галина Алексеевна **Григорьева** — Тыванып электри четкилериниң инженери.

Павел Иннокентьевич **Горбунов** — «Тыва совхоз түзү» каттыжышкынның № 8 КМК-да чоокчы.

Евдокия Игнатьевна **Горохова** — Кызылдың аъш-чем садыының № 20 магазинизиниң ажылчызы.

Николай Данилович **Данилов** — «Тыва автотранс» каттыжышкынның «Автотехснабтың» материал-техниктиг хандырылга конторазының ажылчызы.

Анна Михайловна **Доровских** — Тыванып электри четкилериниң ажылчызы.

Валентина Александровна **Дубинина** — «Монгүлек» гостиницазының ажыл-агый өрнедилгизиниң.

Виктор Михайлович **Егоренков** — Тываның «Хүндүлелдиң демдээ» орденниг геология-шинчилел экспедициязының чоокчызы.

Дина Иннокентьевна **Ермакова** — Тыванып электри четкилериниң ажылчызы.

Лидия Даниловна **Есипова** — «Тыва түзү» трестиң будуруглеге-техниктиг килдизиниң улуг инженери.

Любовь Алексеевна **Жиак** — Тываның стандарттар болгаш хемнинер техника талазы-биле күрхайгаарал лабораториязының кол бухгалтери.

Матрена Васильевна **Зайцева** — пенсионер.

Иван Петрович **Захаров** — «Востсибцветмет» институдунуң Тывада филиалының чоокчызы.

Николай Михайлович **Зыгостев** — районнар аралыг Кызылда сельхозтехника каттыжышкынының слесарь-мотористи.

Мария Алексеевна **Иванчева** — Тыва АССР-ниң Күрстрахованиезиниң өрнедилгизиниң кол бухгалтериниң оралакчызы.

Александра Николаевна **Кашкина** — Россиа-политерстуктуң Тывада сөөлүкчүрүнүң улуг бухгалтери.

Петр Григорьевич **Коваленко** — «Кызыл удаанчы түзү» өрнедилгиниң участок начальныгы.

Екатерина Александровна **Ковритина** — Тываның электри четкилериниң техниктиг ажылчызы.

Константин Перфирьевич **Козулин** — Тыва АССР-ниң Чурттала-коммунал ажыл-агый министерстводузунуң тускай автотранспорт будуруглегиниң чоокчызы.

(Уланчылыг).

Совет милицияның кижилери

ХӨЙ-НИИТИЧИ ДУЗАЛАКЧЫЛАРЫ-БИЛЕ

Уругларның спорт школазынга Маргарита Тыкмыевна Хоналыг бол-за чеде бээр Чөөн-Хемчик районнуң иштинги эрректер килдизиниң уезы четкистер херектериниң талазы-биле инспекциязының улуг инспекторунуң кандыг айтырыглыг чоруурун тренерлер билир. Учётта уруг бүрүзү-биле беседажыын тургаалашкаш, оларның сонуургалын, чүге хандыкпаанын билип алыры алдан. Оларның чамдыктары мында — спорт школазында— волейбол, хостуг күреш секцияларында. Спорт-биле оңучтешкен ооллариның корум-чурумунуң, азы-чанының, өөредилгеге хамаарыглагының кезүлдүр өскерлиг турарын Маргарита Тыкмыевна эскериш эгелээн. Ыкдыг-дыр болза чедип барып, оларның боттары-биле, тренерлер-биле ужуражып, чугаалажыры артык эвес. «Секция үезеевиш түрлер ирги бе? Дуза, арга-сүме херек чадавас» дээш бодаллар-биле ол маңаа келир. Милицияның бичe лейтенантызы школаларга, уругларның өг-бүлелеринге бол-за чеде бээр. Библиотекага барган, учётта турар уруглардан ыңай-сынныг уруг чүге сорланы бергенин, хөй-иниитиниң корум-чурумун чүге үрээлээр, чүге кичээл үзүп турарыл?» деп айтыгыртыга харыы тып алырын ора-дажыр.

Ол соруулга-биле учётта уруглар-ның бажыңнарынга барып, оларның чүрттүүн байдалын көрүп, ада-иези-биле бергедажыр.

Кызылдың башкы училищезинге вади өөренип турган Маргарита Тыкмыевна сактып келир. Ооллуң кергүзү дидим эвес, чигe черле көрбес. Отрядында ол горинист дээрзин билгеш, Маргарита Тыкмыевна ооң-биле беседазынга Ада-чурттуң Улуг дайынының чылдарында совет пионерлериниң маадырлыг чоруунуң дугайында бол-за чугаалай бээр. Горинист ажы-нының ат-алдарының дугайында чугаа чаңгыс эвес удаа болган. Ол беседалар халас барбаан. Ооллуң азы-чаны чоорту өскерлиг эгелээн. Спорт школазында достуг күреш секциязында барып турар ооллариың бирээзи ол. Инспекциянның учёттуңдан оны үндүрер айтырыг ам тургустунуп турар.

Ыглаарыгга, музыкага хандыкпаа Радиктиң частырыглаш эде көөрүге инспекторунуң ажылы идиглиг болган. Ооң удуртканы школачыларның ыры-хөгжүм ансамблиниң көргүзүлгелеринге Маргарита Тыкмыевна бол-за келир.

Ооллариың кандыг-бир чүүлге сундулуу, соңгуртказы сагыш-сеткилдиг бүзүрелдиң отчугажы-биле шыва алтар. Ынчангаш оларның келир үези сагыш човаашкынны болдурар, ооңгурга бербес. Маргарита Тыкмыевна мынаган «ооллам уруг чүге сорланы бергенил, хөй-иниитиниң корум-чурумун чүге үрээлээр, чүге кичээл үзүп турарыл?» деп айтыгыртыга харыы тып алырын ора-дажыр.

Ооллуң ажы-чанын чоорту өскерлиг эгелээн. Спорт школазында достуг күреш секциязында барып турар ооллариың бирээзи ол. Инспекциянның учёттуңдан оны үндүрер айтырыг ам тургустунуп турар.

Ыглаарыгга, музыкага хандыкпаа Радиктиң частырыглаш эде көөрүге инспекторунуң ажылы идиглиг болган. Ооң удуртканы школачыларның ыры-хөгжүм ансамблиниң көргүзүлгелеринге Маргарита Тыкмыевна бол-за келир.

Ооллариың кандыг-бир чүүлге сундулуу, соңгуртказы сагыш-сеткилдиг бүзүрелдиң отчугажы-биле шыва алтар. Ынчангаш оларның келир үези сагыш човаашкынны болдурар, ооңгурга бербес. Маргарита Тыкмыевна мынаган «ооллам уруг чүге сорланы бергенил, хөй-иниитиниң корум-чурумун чүге үрээлээр, чүге кичээл үзүп турарыл?» деп айтыгыртыга харыы тып алырын ора-дажыр.

Ол соруулга-биле учётта уруглар-ның бажыңнарынга барып, оларның чүрттүүн байдалын көрүп, ада-иези-биле бергедажыр.

Кызылдың башкы училищезинге вади өөренип турган Маргарита Тыкмыевна сактып келир. Ооллуң кергүзү дидим эвес, чигe черле көрбес. Отрядында ол горинист дээрзин билгеш, Маргарита Тыкмыевна ооң-биле беседазынга Ада-чурттуң Улуг дайынының чылдарында совет пионерлериниң маадырлыг чоруунуң дугайында бол-за чугаалай бээр. Горинист ажы-нының ат-алдарының дугайында чугаа чаңгыс эвес удаа болган. Ол беседалар халас барбаан. Ооллуң ажы-чаны

Совет Тываның 40 чылынга уткуштур

«ТЫВАДА МУЗЫКА ЧАЙЫ»

Республиканың культура болгаш уран чүүл ажылдакчылары бүгү улус-биле бир демей. Совет Тываның 40 чылын төлептиг уткуур дээш чогаадыкчы кодуртүүшкүнүт ажылдап турарлар. Тываның композиторлары юбилейге уткуштур ам-на-ангы жанрлыг музыка чогаалдарын тургузуп, чонунга бараан болуп турарлар.

Совет Тываның 40 чыл оюн таварыштыр Москвага ортер культура хүшеринге концерт көргүзүглерге күүседир чогаалдарже база кичээнгей салдынган. Улустуң чогаадылга фестивалының репертуарларынга ажыглаар музыка чогаалдарын бот-тывынгыр-даа композиторлар тургузуп келген. Ол ажылды моон соңгаар-даа улам идепкейжидер соруулга салдынган.

Юбилейге уткуштур дараазында музыка чогаалдарын республиканың кол композиторлары бараалгадып турар. РСФСР-ниң уран чүүлүнүң алдарлыг ажылдакчызы, Тыва АССР-ниң улустуң артизи А. Б. Чыргал-оол кантатаны бижип доозуп турар. Ону ыраажыларга, хорга болгаш оркестрге күүседир выдыр таварыштыр бижээн. Ук чогаалды Москвага ортер хүннериң киржикчилери күүседир.

Тыва АССР-ниң улустуң артизи Р. Д. Кенденбиль республиканың юбилейинге тураскааткан оркестрге күүседир «Байырлал увертюразын» бижип дооскан. Композиторларның Бүгүзавилел конкурузунуң лауреады Б. Н. Нухов симфония оркестринге концертти бижип алган. Тываның комсомол шаңналының лауреады Х. К. Дамба байырлалга тураскааткан увертюраны доозуп турар.

Бөгүн республиканың хөгжүм-шии театрынга Тываның композиторларының IV съездизи ажыттынар болгаш «Тывага музыка чайы» деп эзелчиглиг дөртүү фестиваль эгелээр. Фестивальдың аалчылары — Москваның, Ленинградтың, Донда-Ростовтуң сураглыг композиторлары болгаш күүсединчилери.

Фестиваль ажыттынар хүнде Тываның телевидение болгаш радионуң симфония оркестри (уран чүүл удурткучу болгаш дирижер Б. Нухов база Тыва АССР-ниң алдарлыг артизи В. Тока) А. Чыргал-оолдуң «Бистиң Тыва» деп сюитазын, Р. Кенденбильдиң № 6 симфония сюитазын, Б. Нуховтуң ийиги симфониязын, Х. Дамбаның танцы сюитазын, В. Токаның симфониязын күүседир. Новосибирск консерваториязының башкыларының хылдыг хөгжүм кварте-дэн база ойнаар.

Май 30-де фестивальдың киржикчилери районнарга барып, ажылчы чон-биле ужуражыр. Фестиваль июнь 3-те улуг концерт-биле доостур. Ада Мовсесян, Ханон, Казенин, Израйлевич дээш өске-даа «Тывада музыка чайының» аалчылары киржир.

Бистиң корр.

СУУРУВУСТУҢ «ХААЛГАЗЫ»

Кандыг-даа хөөрай, суур адазарга аттыг, кирер эжиктиг болур болгай. Бистиң Кызыл-Даг суурда чаа көвүүрүг чанында адрести тургузар дугайында шинтпирни чон изиг-биле детиксен. Кызылдың уран чүүл училищезининң чурулга салбырын 1982 чылза дооскан Ойдуп Орланның чураанын-биле анайын змзирип турар ажыктар: «Ас-кежиктиг хөрөжен дугайында фильм». 16.25 — Бүратинонуң делегелгези. 16.35 — «Страницы высокого вдохновения» М. И. Глинканың чогаадыкчы ажылынын дугайында фильм-концерт. 18.00 — В. И. Ленин аттыг Төп музейниң 60 чылынга. 18.30 — «В пяти шагах от вечности» Документалдыг фильм. 18.45 — Бөгүн делегейде. 19.00 — Мультфильм. 19.55 — «Чүү? Кайа? Кажан?». Викторина. 21.00 — «Ye». 21.30 — В. Сергеев. Телеспектакль. 22.45 — Бөгүн делегейде. 23.00—00.35 — Футболга Европа чемпионады. Элээди оолдар. ГДР биле ССРЭ-ниң чыышты командалары ойнаар.

ИЙИГИ ПРОГРАММА
МОСКВАДАН

8.00 — Эртенги гимнастика. 8.15 — «Чаңгыс бодалдыглар дарый негеттинип турар». Документалдыг фильм: 8.35; 9.45—Бойдус. 2 класс. Чазын колхозка. 8.55 — «Шуптузу дириг». Эртем-нептерелдиг фильм. 9.10; 13.35 — Француз дыл. 10.05 — ПТУ сургуулдарынга. Эстетиктиг киножиидилге. Живопись. 10.35 — В. Маяковский. «Эки-дир!». Шулуглел. 11.35 — «Шыдыраа школазы». 12.10 — Школачыларга хлеб дугайында. 12.50 — «Билиг — күш». Эртем-нептерелдиг журнал. 14.10 — Людвиг ван Бетховен. 2-ги дамчыдылга. 15.10 — Медээлер. 15.15—18.00 — Чапсар. 18.00 — Медээлер.

КЫЗЫЛДАН

18.20 — Телефильм. 18.40 — «Азия төвү». Программада: «Совет Тываның 40 чылына уткуштур». Барыын-Хемчик районнуң «Шекпээр» совхозунда партком секретары О. К. Куулар дамчыдылгага киржир; Өрттен камгалал—бүгү чонуң хөрээ; Медээлер. 19.05—Киножурнал. 19.15 — Телемедээлер. 19.25 — Чарлалдар. 19.30 — «Чонуң улусчу чогаадылгазы».

МОСКВАДАН

20.00 — «Тамчыктыг удулар, чаштар!». «Челээш». Мультфильм. 20.15 — «До шестнадцати и старше». 21.00 — «Ye». 21.30 — «Звуки города». Ирландия. 1-ги сериязы. Уран-чечен чеди сериялыг кинофильмниң баштайгы коргузуу. 22.20—23.00 — «Часы согуннар». Ча адарынга чурттар арасының маргылдаазы.

30. СРЕДА

БИРГИ ПРОГРАММА
МОСКВАДАН

8.00 — «Ye». 8.40 — Эртенги гимнастика. 8.55 — Бүратинонуң делегелгези. 9.25 — Бүгү-эвилел болгаш Бүгү-россия конкурстарының лауреады Ш. Амиров. Домбуурдарга ойнаар. 9.50 — «Аян чорукчулар клубу». 10.50 — Медээлер. 10.55—14.15 — Чапсар. 14.15 — Медээлер. 14.35 — Социалистиг чурттарның документалдыг фильмнери. 15.20 — Башкирияның уран-чүүл коллективтериниң концерти. 15.55 — «В мире Пушкинской поэзии». 1-ги дамчыдылга. 16.45 — Бистиң корреспондентилеривис чугаалап тур. 17.15 — «Оң алды хардан улуг назылыглар». 18.00 — Эртем болгаш амыдырал. 18.30 — Калининн хоорайның «Химволокно» бүдүрүлге каттыжышкынының Культура башкыларының академиктиг улусчу хоорунуң концерти. 18.45 — Бөгүн делегейде. 19.00 — Документалдыг фильм. 19.10 — Европа чемпионадында. Футбол тайылбыры. 19.25 — Улуг Тиилелгениң 40 чылынга. К. Симоновтуң «Диригдер болгаш өлүглер» деп романын өөрүгаар будургей уран-чечен фильм. 1-ги сериязы. 21.00 — «Ye». 21.35 — Уран чүүл мастерлериниң концерти. 22.50 — Неделиниң спорту. 23.20—23.40 — Бөгүн делегейде.

ИЙИГИ ПРОГРАММА
МОСКВАДАН

8.00 — Эртенги гимнастика. 8.20 — Документалдыг фильмнер. 9.00 — «Вылет задерживается». Уран-чечен фильм. 10.15 — «Номерже 120 одуруг». Документалдыг фильм. 10.35 — «Оттуруктуу». 11.05 — «Өг-бүле болгаш школа». Тележурнал. 11.35 — Немец дыл. Өөредилгениң ийиги чылы. 12.05 — «Искатели затонувшего города». Уурларга фильм. 13.15 — «Кижи. Чер. Октаргай». 14.00 — Спортчу дамчыдылга. 14.30 — Медээлер. 14.35 — 18.00 — Чапсар. 18.00 — Медээлер.

КЫЗЫЛДАН

18.20 — «Шыяанамның почтазы». 18.35 — Уурларга фильм. 18.50 — «Делегей байдалының допчуулазы». 19.00 — «Азия төвү». Программада: Аъш-чем программазы — бүгү улустуң хөрээ; Республиканың совхозтарында хову ажылдарының доңчуулазы. Тыва АССР-ниң кодээ ажыл-агый министри И. Г. Лавриненконуң чугаазы; Совет Тываның 40 чылынга коскү агитация; «Саян» ансамблиниң юбилейлиг программазы. Ленинградтан репортаж; Медээлер. 19.30 — Телемедээлер. 19.40 — Чарлалдар. 19.45 Фильм-концерт.

МОСКВАДАН

20.00 — «Тамчыктыг удулар, чаштар!». «Муха-Цокотуха». 20.15 — Улустуң аялгалар. 20.30 — Тээбың болгаш аныяктар. 21.00 — «Ye». 21.35 — 23.20 — Чеди сериялыг уран-чечен фильм. 2-ги, 3-кү сериялары «Звуки города».

31. ЧЕТВЕРГ

БИРГИ ПРОГРАММА
МОСКВАДАН

8.00 — «Ye». 8.40 — Эртенги гимнастика. 8.55 — Хөлгүг стартлар. 9.40 — «Диригдер болгаш күш-ажылдың эвилели». Уран-чечен фильм. 1-ги серия. 11.15 — Телефильм. 11.40 — Медээлер. 11.45—14.15 — Чапсар. 14.15 — Медээлер. 14.35 — «Эртеминиң болгаш күш-ажылдың эвилели». Документалдыг фильмнер. 15.15 — «Москва комсомолунуң ажыл-херээ». 16.00 — Пушкининиң шулуктери. 2-ги дамчыдылга. 16.50 — К. Дебюсси. Прелюдиялар. 17.30 — «Шыдыраа школазы». 18.00 — Уурлар камгалалының делегей хүнүнге. «Хүннээрек дээрбек» «Делегейниң улустарының уран чүүлү» деп болуктеп. 18.30 — «Лень». Мультфильм. 18.45 — Бөгүн делегейде. 19.00 — Миллионнарның ленинчи университеди. Социалистиг экономиканы эдегелеп-башкарары. 19.25 — Улуг Тиилелгениң 40 чылынга. «Диригдер болгаш өлүглер» деп кинофильмниң 2-ги сериязы. 21.00 — «Ye». 21.35 — Тайбың болгаш аныяктар. 22.10 — Кежээки аялгалар. 23.00 — «Дүжүттүг ортаа чеңгел». Эртем-нептерелдиг фильм. 23.15—23.35 — Бөгүн делегейде.

ИЙИГИ ПРОГРАММА
МОСКВАДАН

8.00 — Эртенги гимнастика. 8.20 — Документалдыг фильмнер. 9.00 — Опералардан хорлар. 9.30 — В. Васильев. Чогаалдарының арынарындан. 10.20 — Бистиң садывыс. 10.50 — Ажылагый школазы. Бригада керээни. 11.20 — Испан дыл. 11.50 — М. И. Глинка. Төрүттүгенинден бээр 180 чылынга. 12.35 — «Пятьдесят на пятьдесят»: Бижинмелдерлиг уран чечен фильм. 14.00 — Медээлер. 14.05—18.00 — Чапсар. 18.00 — Медээлер.

КЫЗЫЛДАН

18.15 — Мультфильм. 18.25 — «Азия төвү». Программада: «Совет Тываның 40 чылына уткуштур!». Кодээ ажыл-агыйга бригада керээни. Тыва АССР-ниң кодээ ажыл-агый министерствозунуң ажылдакчызы К. С. Иргиттиң чугаазы; Медээлер. 19.00 — Киножурнал. 19.10 — Совет ырының Тывага байырлалы. 19.45 — Медээлер. 19.55 — Чарлалдар.

МОСКВАДАН

20.00 — «Тамчыктыг удулар, чаштар!». «Квакша». Мультфильм. 20.20 — Кижи болгаш хоойлу. 20.30 — Документалдыг фильм. 21.00 — «Ye». 21.35—23.00 — «Звуки города». Чеди сериялыг уран-чечен фильмниң 4-кү, 5-ки сериялары.

И Ю Н Ь

1. ПЯТНИЦА

БИРГИ ПРОГРАММА
МОСКВАДАН

8.00 — «Ye». 8.40 — Эртенги гимнастика. 8.55 — «Хүннээрек дээрбек». 9.25 — «Диригдер болгаш өлүглер». Уран-чечен фильмниң 2-ги сериязы. 10.55 — «Вуко». Мультфильм. Венгрия. 1-ги сериязы. 11.35 — Кировоград хоорайның «Весна» ыры болгаш ташы ансамблиниң концерти. 11.55 — Медээлер. 12.00—14.15 — Чапсар. 14.15 — Медээлер. 14.35 — Уурлар камгалалының делегей хүнүнде. Документалдыг фильмнер. 15.20 Волгоградтың музыка училищезиниң оркестри улустуң хөгжүм керекседелериниң оркестриниң концерти. 15.40 — Оруу чугаа. 16.15 — Уурларга уран-чечен фильмниң баштайгы коргузуу. 1-ги, 2-ги сериялары. 18.30 — «Тельпосиэтин электеринде». Документалдыг телефильм. 18.45 — Бөгүн делегейде. 19.00 — Бүгү-россияның ийиги улусчу хору. Владимир хоорайның «Русь» крыш-инструменталдыг хореография ансамблиниң концерти. 19.40 — «Ырлаксал тур мен». Уран-чечен фильм. 21.00 — «Ye». 21.30 — Оперетта артистериниң концерти. 22.45 — Бөгүн делегейде. 23.00—00.05 — Концерттиң уланчызы.

ИЙИГИ ПРОГРАММА
МОСКВАДАН

8.00 — Эртенги гимнастика. 8.20 — Эртем-нептерелдиг фильмнер: «Кезиң үениң заводтары». «Ойкуменниң кыдыларында» 9.00 — УССР-ниң Күрүне шаңналының лауреады чогаалчы Н. Коротич-биле школачыларның ужуражылгазы. 9.35 — Хөлүг нотолар. 10.35 — «Сакты-дыр сеп бе, эш». 11.35 — Англия дыл. Өөредилгениң бирги чылы. 12.05 — «Невозможные дети» Уран-чечен фильм. 13.10 — Ырның болгаш инструменталдыг музыканың концерти. 13.55 — Медээлер. 14.00—18.00 Чапсар.

КЫЗЫЛДАН

18.00 — Киножурнал. 18.10 — Кок-Тейниң уран чүүл школазының көрөөчиниң Уурлар камгалалының хүнүнге тураскааткан концерти. 18.45 — Телемедээлер. 19.55 «Чагаалчы болгаш үе». 19.25 — Чарлалдар. 19.30 «Азия төвү». Программада: Мелиоратор хүнүнге. Тыва АССР-ниң мелиорация болгаш суг ажыл-агыйының министри Ю. А. Жоголдуй чугаазы; Уурлар камгалалының хүнү. Кызыл хоорукүскомуун дарганының оралакчызы Н. Л. Верхотуровалың чугаазы; Медээлер.

МОСКВАДАН

20.00 — «Тамчыктыг удулар, чаштар!». «Бирибидан ракушкажыда». 20.15 — Дирижер Ш. Брюн (Франция). Программада: Ц. Франк. Симфония ре минор. 21.00 — «Ye». 21.30 — «Звуки города». Чеди сериялыг уран-чечен фильмниң 6-ты, 7-ги сериялары. 23.10 — 00.40 — Футболга Европа чемпионады. Элээди оолдар. Чартык финал.

2. СУББОТА

БИРГИ ПРОГРАММА
МОСКВАДАН

8.00 — «Ye». — 8.40 — Эртенги гимнастика. 8.55 — Бир өвес кадык болуруи күзевизде. 9.05 — Совет ырның концерти. 9.20 — «Спортлотонуң 22 -ги тиражы. 9.30 — Калуганың архитектуразы. 10.00 — Круг чтения. 10.45 — Үнүттер делегейи. 11.30 — «Тиилекчилер». 12.45 — «Товарищ песня». Бүгү-эвилелдиг телеконкурзуу. 13.20 — Ону кылын шыдаар силер. 14.05 — Өг-бүле болгаш школа». Тележурнал. 14.35 — Бөгүн делегейде. 14.50 — «Бланктиг-даа болза, бүдүрениг өвес». 15.45 — Өөнүктериниве арынары. 16.30 — Политиктиг тайылбырлаачы В. П. Бекетовтуң беседазы. 17.00 — А. С. Пушкин. «Метель». Телеспектаклиниң баштайы коргузуу. 18.15 — Документалдыг фильмнер. 19.45 — Телетелевидениениң болгаш Бүгү-эвилел радионуңуң Улуг симфониктиг оркестриниң күүседилгенде М. Глинканың симфониктиг миниатюралары. 20.20 — Царк ареазында. 21.00 — «Ye». 21.30 — «Диляфоз» Джаббарова танцылап тур». Фильм-концерттиң баштайы коргузуу. 22.00 — Футбол тарылдазы. Англия биле ССРЭ-ниң чыышты командалары ойнаар. Англиядан репортаж. 23.45—00.00 — Медээлер.

ИЙИГИ ПРОГРАММА
МОСКВАДАН

8.00 — Эртенги гимнастика. 8.20 — Бир өвес кадык болуруи күзевизде. 8.35 — Документалдыг телефильмнер: «Я 6 в рабочие пошёл». «В ритме времени». 9.20 — «Эртенги почта». Музыкалыг дамчыдылга. 9.50 — «Путёвка в жизнь». 10.50 — Грузияның телевидение студиязының программазы. 12.10 — В. Короленко «Хем чедиг чыдыр». 12.50 — «Золотая лихорадка». Документалдыг фильм. 13.10 — «Аян чорукчулар клубу». 14.10 — Н. Д. Шпиллер чугаалап тур. Музыкалыг дамчыдылга. 15.10 — «Сен бага дээрги көре бээр сен». Уурларга телефильм. 16.15 Мультфильм: «Чучело-мяучело». «Приключения на плоду». «Как-будто». 16.45 — «Музыкалыг киоск». 17.15 — «Вираж». Спортчу дамчыдылга. 19.00 — «Кадыкшылга». 20.00 — «Тамчыктыг удулар, чаштар!». «Футбол ойнап билбес өдүрекчиге». Мультфильм. 20.15 — Делегей амыдыралының тайылбыры. 20.30 — Спортчу дамчыдылга. 21.00 — «Ye». 21.30—22.50 — Москва сценазының мастерлери. РСФСР-ниң улустуң артизи Ю. Соломин.

3. ВОСКРЕСЕНЬЕ

БИРГИ ПРОГРАММА
МОСКВАДАН

8.00 — «Ye». 8.40 — Эртенги гимнастика. 8.55 — Мелиоратор хүнүнге. Документалдыг фильмнер: «Капал төрүттүүнеи черлерде». «Бирги чергелиг сагыш салыышкын». «Чаңгыс дамдыглыг үнезин». 9.50 — «Оттуруктуу». 10.20 — «Совет Эвилелдиге бараан болуп тур мен!». 11.20 — «Эртенги почта». Музыкалыг дамчыдылга. 11.50 — «Кадыкшыл» 12.35 — «Тудуг болгаш архитектура». Киножурнал. 12.45 — «Кедээниң шагы». 13.45 — «Музыкалыг киоск». 14.15 — «Рим». Документалдыг фильм. 14.50 — Л. Берте (Италия) ырлап тур. 15.09 — Мультфильм. 15.15 — Бөгүн — Мелиоратор хүнү. ССРЭ-ниң Мелиорацин болгаш суг ажыл-агыйының министри Н. Ф. Васильев дамчыдылгага киржир. 15.45 — Улустуң аялгалары. 16.00 — «Международная панорама». 16.45 — «Вуко». (Венгрия) Мультфильм: 2-ги сериязы. 17.20 — «Силерниң чагааларыңар коругда». Мелиоратор хүнүнге тураскааткан музыкалыг дамчыдылга. 18.00 — «Аян чорукчулар клубу». 19.00 — Футболга Европа чемпионады. Элээди оолдар. Түнел оюн. Чапсарда — (19.40) — Бир өвес кадык болуруи күзевизде. 20.35 — Концерт. 21.00 — «Ye». 21.35 — Дашты эстраданың аялгалары. 22.35—22.45 — Медээлер.

ИЙИГИ ПРОГРАММА
МОСКВАДАН

8.00 — Эртенги гимнастика. 8.20 — «Хөгжүм-ырлыг Красноярск». Красноярскиден дамчыдылга. 9.00 — Оруг чугаа. 9.30 — Ниити ырның болгаш симфониктиг музыканың концерти. 10.30 — Документалдыг фильмнер. 11.00 — «Дириг аммытаннар делегейи». 12.00 — Шыптарыңгай совет күүседикчилер — Ленинчи шаңналдың лауреаттары. Геннадий Рождественскийниң концерттери. 12.50 — Шуптузуска стадион. 13.20 — Бистиң корреспондентилеривис чугаалап тур. 13.50 — «Советская культура» солуунуң шаңналы дээш уран гимнастикага делегей маргылдаазы. 14.20 — «Дирижабльдиң эзи недиги». Документалдыг фильм. 12.35 — Спортчу дамчыдылга. 15.05 — «Ивн капитан». Алды сериялыг уран-чечен фильм 3-кү сериязы 16.40 — Күрүнениң Оруг музейи. «Октябрьдан төрүттүүген уран чүүл». 17.00 — Футболга Европа чемпионады. Элээди оолдар. 3-кү чер дээш ужуражылга. 18.35 — Мультфильм. 18.50 — Документалдыг фильм. 19.00 — «9-ку студия». Дамчыдылганы политиктиг тайылбырлаачы В. Зорин чорудар. 20.00 — «Тамчыктыг удулар, чаштар!». «Палочка-выручалочка». 20.15 — «Кино көрүкчүүнүң эдериишкини». 21.00 — «Ye». 21.35 — «Качыдаанның өчүү». Уран-чечен фильм. ГДР. 23.00—23.35 — «Советская культура» солуунуң шаңналы дээш уран гимнастикага делегей маргылдаазы.

ИЙИГИ ПРОГРАММА
МОСКВАДАН

8.00 — Эртенги гимнастика. 8.20 — «Хөгжүм-ырлыг Красноярск». Красноярскиден дамчыдылга. 9.00 — Оруг чугаа. 9.30 — Ниити ырның болгаш симфониктиг музыканың концерти. 10.30 — Документалдыг фильмнер. 11.00 — «Дириг аммытаннар делегейи». 12.00 — Шыптарыңгай совет күүседикчилер — Ленинчи шаңналдың лауреаттары. Геннадий Рождественскийниң концерттери. 12.50 — Шуптузуска стадион. 13.20 — Бистиң корреспондентилеривис чугаалап тур. 13.50 — «Советская культура» солуунуң шаңналы дээш уран гимнастикага делегей маргылдаазы. 14.20 — «Дирижабльдиң эзи недиги». Документалдыг фильм. 12.35 — Спортчу дамчыдылга. 15.05 — «Ивн капитан». Алды сериялыг уран-чечен фильм 3-кү сериязы 16.40 — Күрүнениң Оруг музейи. «Октябрьдан төрүттүүген уран чүүл». 17.00 — Футболга Европа чемпионады. Элээди оолдар. 3-кү чер дээш ужуражылга. 18.35 — Мультфильм. 18.50 — Документалдыг фильм. 19.00 — «9-ку студия». Дамчыдылганы политиктиг тайылбырлаачы В. Зорин чорудар. 20.00 — «Тамчыктыг удулар, чаштар!». «Палочка-выручалочка». 20.15 — «Кино көрүкчүүнүң эдериишкини». 21.00 — «Ye». 21.35 — «Качыдаанның өчүү». Уран-чечен фильм. ГДР. 23.00—23.35 — «Советская культура» солуунуң шаңналы дээш уран гимнастикага делегей маргылдаазы.

Агаар

Бөгүн республикага көжүп турар булуттаар, даглыг черлерге дүне өл хар чаар. Сонгу-барыын чүкче угланыышкынның хаттың дүргени секундада 7—12 метр чедер. Агаарның температуразы 18—23, чамдык районнарга 12—17 градус чылыыр.

Кызылга онзагай өскерлиишкин болбас. Хаттың күжү кошкак. Агаар дүне 3—5, хүндүс 18—20 градус чылыыр.

Республиканың автомобиль-дарының даң болур, чүвениң кестүрү эки болур.

Редактор В. С. ШАРАВИН.

КИНО

МАЙ 29-ТА

«НАЙЫРАЛ»: «Приказано взять живым» 9.30, 11.00, 13.10, 15.00, 16.50, 18.40, 21.00 шактарда.

«ПИОНЕР»: «Единица с обманом» 10.10, 11.50, «Принц и нищий» 13.30, 15.30, «Владыка судьбы» 17.30, 20.20 шактарда.

«ВОСТОК»: «Волчья яма» 14.40, 17.20, 20.00 шактарда.

«КАА-ХЕМ»: «След россомахи» 15.00, 18.40, 20.30, «Внезапный выброс» 16.50 шактарда.

«ЕНИСЕЙ»: «Тутси» 18.00, 20.00 шактарда.

«ЧАЙГЫ» кинотеатр: «Роковое путешествие» 14.30, 17.10, 19.40 шактарда.

ШКОЛА БОЛГАШ АМЫДЫРАЛ

КҮШ-АЖЫЛЧЫ ДАДЫГЫЫШКЫН

Бистиң школада күш-ажыл кижизидилгезиниң айтырыгыче кичээнгей үзүк. Школага күш-ажыл кижизидилгезиниң системалыг тургузары-биле тускай комиссиязы тургустунган. Ук комиссияда күш-ажыл кичээлдериниң башкылары, биологтар, организатор башкылар, пионер вожатыйлары кирип турар. Коллективтиң ажык партия хуралынга школаның күш-ажыл кижизидилгезиниң планын сайгарып көрген болгаш бадылаан. Ол планда уруглирны бот-башкарыр чорукка өөредиринче, школаның ногаанчыдыгазынче улуг кичээнгейни угландырган. Ол ышкаш школага хамаарышкан бүдүрүлге черинге ажылдаар планны тургускан, «Тыва суг тудуг» трестиң демир-бетон кылыглар заводунуң дузазы-биле СЭКП-ниң XXV съездизи аттыг совхозка өөреникчилериниң чайгы үеде ажылдаар лагерин тургузар шиитпирни хүлээп алган.

Үстүнде хүлээп алдынган шиитпирлер ёзугаар школаның башкылар коллективи кызымаккай ажылдап келген. Ооң түнелинде бистиң школада күш-ажыл кижизидилгези багай эвес деңнелде чоруп турар. Күш-ажыл кичээлдеринге уруглардың сонуургалы өзүп, ол кичээлдерге күзелдии-биле өөренип турарлар. Күш-ажыл кичээлдеринде улуг, биче класс аайы-биле тускай программа ёзугаар янзы-бүрү солун үүлдерге башкылар уруглары өөредип турар. Чижээлзэрге, даараныргына, бижарынга, аргыырынга — уруглары, оолдарны — чазанырынга, янзы-бүрү модельдер кылырынга дээш оон-даа өске.

Үстүкү класстарның өөреникчилериниң тургустунган бригада ам чедиги чылында СЭКП-ниң XXV съездизи аттыг совхозка барып ажылдаарлар. Баштайгы чылдарда уруглар Бүрен хемниң эриинде майгыннарлыг лагерьге чурттап, аъш-чемниң боттары кылып чип турганнар. Кандыг-даа негелде кылбайн, чүгле ажылбиле хандырар кылдыр совхоз директизязы-биле дугурушкаш, уруглар ажылдап эгелээннер. Чыл бүрү ак сеткилдиг, кызымаккай ажылдап, хой хемчээлдиг ажылдарны кылып келгенинең түннелинде, олар совхозтуң директизязының, ажылчынарының хүндүткелин чаалап ап, күзенчиг аалчылар апарганнар. Амгы үеде уруглар чурттаар тускай черлиг, аъш-чем-биле совхоз хандырып турар. Ол ышкаш чылдың-на ажылдадары-биле өөреникчилерни немей хүлээп ап турар.

Совхозка ажылдап турар үезинде амыдыралга ажыктыг күш-ажылчы дадыгыышкынны ап турарлар. Ажылдап чайлаан эзлчег соонда байырлыг одагга совхозтуң директизязы эки ажылдаан өөреникчилерге хүндүзел бижиктерни, өртектиг белектерни тыпсыр. Ол чорук уруглардың күш-ажылчы хей-аъдын көдүрүп турар. Ук совхозка чайгы үеде ажылдаар эки чаңчылдың эгелекчилери башкылар Л. П. Добычина, Н. А. Маржало олар. Уруглар-биле доктаамал кады ажылдап келген, ол ажылынга ынак, аңаа бердинген башкылар база бисте хой. Оларга Е. А. Логинович, Л. Г. Петракова, М. А. Авдеева хамааржыр. Оларның күш-ажылга чүткүлдүг чорук өөреникчилерге база үлегерлиг боон турар дээрзи чугаажок. Совхозка чыадың-на доктаамал барып ажылдап турар өөреникчилер база хой. Ындыларның саны чыл келген тудум өзүп турары өөрүнчүг.

Бо чайын база ук совхозка барып ажылдаар 50—50 кижиден тургустунган ийи эзлчег беден, чорчур үезин манап турар. Ол уруглардан аңгыда, студент тудуг отрядтары-биле кады ажылдап турар уруглар хей. Олар ийи чыл уламчыр Волгоград областка ажылдааннар. Студент тудуг отрядтары-биле ажылдап чайлаан өөреникчилер база сентябрь 1-де тускай отчуёдун берип турарлар.

Июнь 1-деп сентябрь 1-те чедир 4—6 класстарның өөреникчилери ногаанчыдылга ажылынга киржирлер. Олардың соруглазы: чаңгыс-даа ыяш кадырбас, а немеп олуртуп, чечектерни өстүрерин.

Школа реформазында күш-ажыл кижизидилгезинче болгаш профугланыышкыче улут кичээнгейни салып турары башкыларга-даа, өөреникчилерге-даа деткимче. Күш-ажыл кичээлдериниң шагын көвүдедип, бүдүрүшчү күш-ажылды сайзырадыр айтырыг ышда көрдүнгенин үениң негелдеанинге таржып турар. Бистиң коллектив ол айтырыгларны база ажык партия хуралынга сайгарып көрген. Берге чүве чүл дээрге күш-ажыл кичээлдеринге ажыктаар материал тыыл-баны боон турар. Ол айтырыгны чүгле школа эвес, а СЭКП хоорюмоу болгаш хооркүүсков шиитпирлээр ужурлуг.

Школа реформазында иле-реттинген сорулгаларны күүседип, ону амыдыралга боттадырар дээш бистиң школаның коллективи улам күжеишкинниг ажылдаар.

Л. ДЕМЕНСКАЯ.

Кызылдың № 4 школазының директору.

ДЕМНИГ АЖЫЛДААННАР

Чыраа-Бажы ортумак школазының доозукчу 8—10 класстарының өөреникчилери ыяш олуртулгазынга демниг ажылдааннар. Школада 8 «А», «Б», 10 «А», «Б» класстарның доозукчуларынга олуртур ыяштар алыр кылдыр Дагыр-Шеми девискээрни совхоз баштаар чери чөпшээрээн болгаш ол хүн өөреникчилерге тускай машинаны үндүрүп берген.

Чоокта чаа өөреникчилер школа болгаш стадион девискээринге 200 ажыг озумнерни олуртканнар. Ыяш олуртулгазын башкылар С. Т. Монгуш, Ш. С. Хомушку эки организастааннар.

А. ШАГЖЫ.

СОЛУН КЕЖЭЭ

Чыраа-Бажының Культура бажыңынга «Чалбыш» агитквартираның турттакчыларының организастааны Совет Тываның 40 чыл оюнга тураскааткан «Тыва улустуң чаңчылдары» деп темалыг кежээ болуп эртпээн.

Шагаа байырлалының дугайында кедээ Советтиң депутады, коммунист Л. Куулар беседаны кылган.

«Тыва оюннар» деп чураан чуруктарны В. Долаан белеткээн.

Ол кежээге болган тыва оюннарның тилекчилерни ортектиг белектер-биле шаңнаан.

А. ШАГЖЫ.

ЧУРУКТА: В. И. Ленинниң ада турган үезинде хуузун турган өрээл. Ол бажыңның амгы эзлери — башкы-пенсионерлер Камилл Плезаво болгаш оон кадайы Констанс олар стол артында олурлар.

Ю. ЛОПАТИННИҢ фотозу. (СЭТА).

Французтар улуг Ленинниң ады-биле холбашкан төөгүлүг черлерни ыдыктыг кылдыр көрүп, камгалап турарлар.

Франциянның Атлантика эриинде Порника хоорайга Владимир Ильич, Надежда Константиновна болгаш оон авазы Елизавета Васильевна-биле кады 1910 чылдың июль-август айларында «Роза» дээр виллага дыштанып турган.

Редакциянның адреси: 667000. Кызыл, Щетинкин болгаш Кравченко кудумчузу бажың № 3. Телефоннары: Редакторнуң 2-24-63, редакторнуң оралакчыларының 2-35-24, 2-25-54, харылсалгалыг секретарының 2-23-35, секретариаттың 2-23-35, партийжи амыдырал болгаш үлетпүр кылдыстериниң 2-31-75, пропаганда болгаш совет тургузуг кылдыстериниң 2-37-13, чагаа кылдыстиниң 2-41-27, информация кылдыстиниң 2-20-60, культура кылдыстиниң 2-23-54, кодээ ажыл-агый кылдыстиның 2-21-47, корректорларның 2-27-41, бухгалтериянын 2-12-45, солуп келбей» баргында 2-32-75 телефонче долгаар.

Солуп неделяда 6 катап үнер.

Чапыг № 1073.

Тыва АССР-ниң Ном үндүрер чер, полиграфия болгаш ном садыының хереглериниң талазы-биле күрүне комитединиң типографиязы. Кызыл, Щетинкин болгаш Кравченко кудумчузу, бажың № 1; ТС—0[illegible]

Бүгү чүрттарның пролетарийлери, каттыжыңар!

ШЫН

СЭКП Тыва обкомунуң, Тыва АССР-ниң Дээди Советиниң болгаш Министрлер Чөвүлелиниң органы

№ 125 (12515) / 1984 чылдың май 30, среда / 1925 чылда үдезилеттингеден / Өртээ 3 коп.

ЧАҢЧЫЛДАРГА ШЫНЧЫЛАР

АЛМА-АТА. (СЭТА-ның корр.). Студентилер отрядтарының киржикчилериниң Бүгү-эвилел слёду Казахстанның найысыралынга амылыш двоскан. Бүгү эвилелдешкен республикаларның дээди өредилге чөрлериниң болгаш техникумнарының төлээлекчилери ол массалыг патриотчу шимчээшкинниң улам калбартырының айтырыгларын чугаалашкан, ам эгелээр нүш-ажылчы семестрде кылыр ажылдарның планын тургускан.

Ажылдың ажыктыг чаруун болгаш шынарын бедидеринің немелде курлавырлазырын дилеп тыварынча онза кичээнгейни угландырган. Аъш-чем болгаш энергетиктиг программаларны беттандырарынга студентилер отрядтарының дайынчыларының үлүү улгадыр. Студентилерниң ажылдаар чөрлериниң географиязы калбарар, студентилерниң эртем-будуунуг отрядтарының саны көвүдээр, олар боттарының төлевилел ажылдарын үлетпүрге, кадзо ажыл-агыйга, транспортка ажыглап бөттандырар.

Слёт Бүгү-эвилелдиң студентилер отрядының бүгү кежигүнневинге ыйгыр ыры үндүргеш, нүр чөрлерин ажыглап эгелээнинден бээр 30 чылын болгаш студент база сургуул аныяктарның массалыг патриотчу шимчээшкинниниң 25 чылын чаа-чаа чедишкиннер-биле, Төрээн чүрттүң экономиктиг күүш-шыдалын улам бүзүлгээрингө тодаргай салыышкынны уягаттырары-биле демдеглээрин айыткан.

Слёттүң киржикчилери СЭКП ТК-га, СЭКП ТК-ның Чиңгине секретары, ССРЭ-ниң Дээди Советиниң Президиумунуң Даргазы эш К. У. Черненкога байырлыг чагааны улуг сорук киришкиннерниг хүлээп алганнар.

Слёттүң ажылынга СЭКП ТК-ның Политбюро кежигүнү, Казахстанның Компартиязының ТК-зының бирги секретары Д. А. Кунаев киришкен.

ПАРТИЯГА БОЛГАШ ЧОНГА ЧАЙГЫЛЫШ ЧОК ШЫНЧЫ ЧОРУК

Комсомол организацияларының секретарьларының бүгү-армия чөвүлел хуралы

Москвадың эрте-бүрүнгү болгаш моогде ышкы-чалзы Кремль Ажылчыннарның болгаш тараачыннарның делегейде эң баштайгы күрүнезин намгалаары-биле Хамаатыг болгаш Ада-чүрттүң дайынналының фронтунда ыяшчыларынга ооң хамаалыының чоруун түргүлаал. Маадырлыг салгалларның амгы салгакчылары — 80 чылдарның дайынчыларының эң тергиин төлээлекчилери — май 28-те Кремльдиг Улуг ордуунга комсомол организацияларының секретарьларының бүгү-армия чөвүлел хуралынга чыылганнар.

Эртынның 11 шак. Эш-тер К. У. Черненко, Г. А. Алиев, В. И. Воротников, М. С. Горбачёв, В. В. Гришин, А. А. Громыко, Г. В. Романов, Н. А. Тихонов, Д. Ф. Устинов, П. Н. Демичев, В. И. Долгих, В. В. Кузнецов, Б. Н. Пономарёв, В. М. Чебриков, М. В. Зимянин, Н. В. Кашитонов, Е. К. Лигачёв, К. В. Русаков, Н. И. Рыжков оларны чыылганнар дингиттинг, үргүлчүлелдиг адыш часкаашкыны-биле утпааннар. Чөвүлел хуралдың президиумүнде — ол кышкаш хөй-хөй министерстволарның болгаш ведомстволарның удурткулуктулары, шериг начальниктери, партия, совет болгаш хөй-ниити организацияларының төлээлекчилери, шериг коллективтериниң болгаш корабльдериниң комсомол организацияларының секретарьлары.

СЭКП ТК-ның Политбюро кежигүнү, ССРЭ-ниң камгалал министри Совет Эвилелиниң Маршалы **Д. Ф. Устинов** чөвүлел хуралды ажыктаан. Чөвүлел хуралдың киржикчилери — эш К. У. Черненкону баштадыр СЭКП ТК-ның Политбюрозунуң составын хүндүлүг президиумга чаңгыс үнүнде сонгаан.

СЭКП ТК-ның Чиңгине секретары, ССРЭ-ниң Дээди Советиниң Президиумунуң Даргазы эш **К. У. Черненко** сөс берген. Ону чыылганнар дингиттинг, үргүлчүлелдиг адыш часкаашкыны-биле утпааннар.

Эш К. У. Черненконуң чугаазын канчаар-даа аажок улуг кичээнгей-биле дыңнаан болгаш үргүлчүлелдиг адыш часкаашкыннары ону чаңгыс эвес удаа үзе кирип турган.

Эш К. У. Черненко армияның комсомолуун Кызыл Туң орден-биле шаңнаанын дыңнаткан. Шупту туруп келген. Ол, дингиттинг, үргүлчүлелдиг адыш часкаашкыны боон турда, орденни Совет Армияның болгаш Шериг-Далай Флодунун комсомол организациязының тутугна кадаан.

Чөвүлел хуралдың киржикчилери Совет Эвилелиниң Коммунистиг партиязының, Совет Чепсектиг күштериниң, Ленинчи комсомолдуң алдары дээш өөрээл салып турганнар. Совет Эвилелиниң ышкы-дашкы политиказын, дипломатиязын хөйүү кылып болуру, Ышчалза-даа шупту-ү ыяшдың шыдаттынмаслаа болгулаар. Делегей ареназынга чаагай тура-соруккудур болгаш сарыылдыг үнаан-медереллиг кыйгылын дыңнаар хөөн чок ындыг политиктиг күштер-биле хөректи чорудар ужурга таварыжы бээр. Мындыг таварылгада бистиң камгаланыр күчү-күжүвүс солуттунмас болуду ойнаар турар. Амыы уеде ол чүгле совет улустуң туругчулуу күш ажылынга магадыланы эвес, харын бүгү-ниң Чер кырынга бүгү-ниң тайыныының магадыланы бага боол турар. (**Үргүлчүлелдиг адыш часкаашкыны**).

Бүгү талыкпат чөлөөлүг кырында ол хире харыысалга ышкыыл турар-дыр. Ынчу. Сизер ол харыысалгаңар чө бедидеп турарыңарга бүтүрмээр-даа бис. Оон ам-на ышкыыл комсомолдуң ад-ларынга дыңнадыры өөрүнүүр. (**Үргүлчүлелдиг адыш часкаашкыны**). Мээң чүрек-ниң ханызындан чедирген байырымны хүлээп ал көрүңер, эштер. (**Адыш часкаашкыны**).

Ол шаңнал ёзулуг өөрүнчүг болбайн канчаар. Ынчалза-даа мен арминиң комсомолунуң улуг болгаш чугула соруглаарының дугайында шыңгыы, ажыл-херекчи чугаа кылырывыска ооң шаптыктавалынга бүзүлеп турар мен. Ол соруглаарны делегей байдалының нарыындаан үезинде, дайын айыылының, ядролут кыжаныышкының көзүлдүр-ле улгатканы, эң чидиг идеологтуг демиселдиң байдалдарында шиитпирлээр апаар-дыр.

Империализмниң реакциялыг бөлүктери делегейниң амгы хөгжүлдезиниң кол тенденциязы-биле эптежирин күзеевейн турар. Олар төөгүнүң дүгүйүүнү чаагаар буруңгаар шимчээшкинниниң социализмге, национал хосталганың болгаш социал шыныг чоруктуң чер-ле болганында догуланал тургуттуларына ажылдап турарлет олар угаап билип турар. Чогум-на ооң үжүрүндан олар — улустар аразының херектерин күш дегээ туруш-биле көрүп төөгүнүң хөөлүү болгаар шимчээшкинниң үрлери оралдажып турар. Ооң сагыындан олар шимчээшкинниң талазы-биле турган кол чөлөөлүг программалыг ыдыкы турар. Оон үезинден ында-ны ыяшдың, чөвүлелдиң, партияның болгаш Совет Армияның болгаш Шериг-Далай Флодунун комсомол организациязының Кызыл Тук орден-биле шаңнатканын шеверге дыңнадыры өөрүнүүр. (**Үргүлчүлелдиг адыш часкаашкыны**). Мээң чүрек-ниң ханызындан чедирген байырымны хүлээп ал көрүңер, эштер. (**Адыш часкаашкыны**).

Ол шаңнал ёзулуг өөрүнчүг болбайн канчаар. Ынчалза-даа мен арминиң комсомолунуң улуг болгаш чугула соруглаарының дугайында шыңгыы, ажыл-херекчи чугаа кылырывыска ооң шаптыктавалынга бүзүлеп турар мен. Ол соруглаарны делегей байдалының нарыындаан үезинде, дайын айыылының, ядролут кыжаныышкының көзүлдүр-ле улгатканы, эң чидиг идеологтуг демиселдиң байдалдарында шиитпирлээр апаар-дыр.

Империализмниң реакциялыг бөлүктери делегейниң амгы хөгжүлдезиниң кол тенденциязы-биле эптежирин күзеевейн турар. Олар төөгүнүң дүгүйүүнү чаагаар буруңгаар шимчээшкинниниң социализмге, национал хосталганың болгаш социал шыныг чоруктуң чер-ле болганында догуланал тургуттуларына ажылдап турарлет олар угаап билип турар. Чогум-на ооң үжүрүндан олар — улустар аразының херектерин күш дегээ туруш-биле көрүп төөгүнүң хөөлүү болгаар шимчээшкинниң үрлери оралдажып турар. Ооң сагыындан олар шимчээшкинниң талазы-биле турган кол чөлөөлүг программалыг ыдыкы турар. Оон үезинден ында-ны ыяшдың, чөвүлелдиң, партияның болгаш Совет Армияның болгаш Шериг-Далай Флодунун комсомол организациязының Кызыл Тук орден-биле шаңнатканын шеверге дыңнадыры өөрүнүүр. (**Үргүлчүлелдиг адыш часкаашкыны**). Мээң чүрек-ниң ханызындан чедирген байырымны хүлээп ал көрүңер, эштер. (**Адыш часкаашкыны**).

Ол шаңнал ёзулуг өөрүнчүг болбайн канчаар. Ынчалза-даа мен арминиң комсомолунуң улуг болгаш чугула соруглаарының дугайында шыңгыы, ажыл-херекчи чугаа кылырывыска ооң шаптыктавалынга бүзүлеп турар мен. Ол соруглаарны делегей байдалының нарыындаан үезинде, дайын айыылының, ядролут кыжаныышкының көзүлдүр-ле улгатканы, эң чидиг идеологтуг демиселдиң байдалдарында шиитпирлээр апаар-дыр.

Москвадың эрте-бүрүнгү болгаш моогде ышкы-чалзы Кремль Ажылчыннарның болгаш тараачыннарның делегейде эң баштайгы күрүнезин намгалаары-биле Хамаатыг болгаш Ада-чүрттүң дайынналының фронтунда ыяшчыларынга ооң хамаалыының чоруун түргүлаал. Маадырлыг салгалларның амгы салгакчылары — 80 чылдарның дайынчыларының эң тергиин төлээлекчилери — май 28-те Кремльдиг Улуг ордуунга комсомол организацияларының секретарьларының бүгү-армия чөвүлел хуралынга чыылганнар.

Эртынның 11 шак. Эш-тер К. У. Черненко, Г. А. Алиев, В. И. Воротников, М. С. Горбачёв, В. В. Гришин, А. А. Громыко, Г. В. Романов, Н. А. Тихонов, Д. Ф. Устинов, П. Н. Демичев, В. И. Долгих, В. В. Кузнецов, Б. Н. Пономарёв, В. М. Чебриков, М. В. Зимянин, Н. В. Кашитонов, Е. К. Лигачёв, К. В. Русаков, Н. И. Рыжков оларны чыылганнар дингиттинг, үргүлчүлелдиг адыш часкаашкыны-биле утпааннар. Чөвүлел хуралдың президиумүнде — ол кышкаш хөй-хөй министерстволарның болгаш ведомстволарның удурткулуктулары, шериг начальниктери, партия, совет болгаш хөй-ниити организацияларының төлээлекчилери, шериг коллективтериниң болгаш корабльдериниң комсомол организацияларының секретарьлары.

СЭКП ТК-ның Политбюро кежигүнү, ССРЭ-ниң камгалал министри Совет Эвилелиниң Маршалы **Д. Ф. Устинов** чөвүлел хуралды ажыктаан. Чөвүлел хуралдың киржикчилери — эш К. У. Черненкону баштадыр СЭКП ТК-ның Политбюрозунуң составын хүндүлүг президиумга чаңгыс үнүнде сонгаан.

СЭКП ТК-ның Чиңгине секретары, ССРЭ-ниң Дээди Советиниң Президиумунуң Даргазы эш **К. У. Черненко** сөс берген. Ону чыылганнар дингиттинг, үргүлчүлелдиг адыш часкаашкыны-биле утпааннар.

Эш К. У. Черненконуң чугаазын канчаар-даа аажок улуг кичээнгей-биле дыңнаан болгаш үргүлчүлелдиг адыш часкаашкыннары ону чаңгыс эвес удаа үзе кирип турган.

Эш К. У. Черненко арминиң комсомолун Кызыл Туң орден-биле шаңнаанын дыңнаткан. Шупту туруп келген. Ол, дингиттинг, үргүлчүлелдиг адыш часкаашкыны боон турда, орденни Совет Армияның болгаш Шериг-Далай Флодунун комсомол организациязының тутугна кадаан.

Чөвүлел хуралдың киржикчилери Совет Эвилелиниң Коммунистиг партиязының, Совет Чепсектиг күштериниң, Ленинчи комсомолдуң алдары дээш өөрээл салып турганнар. Совет Эвилелиниң ышкы-дашкы политиказын, дипломатиязын хөйүү кылып болуру. Ышчалза-даа шупту-ү ыяшдың шыдаттынмаслаа болгулаар. Делегей ареназынга чаагай тура-соруккудур болгаш сарыылдыг үнаан-медереллиг кыйгылын дыңнаар хөөн чок ындыг политиктиг күштер-биле херекти чорудар ужурга таварыжы бээр. Мындыг таварылгада бистиң камгаланыр күчү-күжүвүс солуттунмас болуду ойнаар турар. Амыы уеде ол чүгле совет улустуң туругчулуу күш ажылынга магадыланы эвес, харын бүгү-ниң Чер кырынга бүгү-ниң тайыныының магадыланы бага боол турар. (**Үргүлчүлелдиг адыш часкаашкыны**).

Бүгү талыкпат чөлөөлүг кырында ол хире харыысалга ышкыыл турар-дыр. Ынчу. Сизер ол харыысалгаңар чө бедидеп турарыңарга бүтүрмээр-даа бис. Оон ам-на ышкыыл комсомолдуң ад-ларынга дыңнадыры өөрүнүүр. (**Үргүлчүлелдиг адыш часкаашкыны**). Мээң чүрек-ниң ханызындан чедирген байырымны хүлээп ал көрүңер, эштер. (**Адыш часкаашкыны**).

Чедишкиннер дээрге, талантының болгаш кызымаккай чоруктуң, инициативтиг болгаш кызымак ажылдың каттыжышкыны ол болур деп чон чугаалап турар. Ынчаргаа дайынчыга хамаарыштыр мен шеригниң эрес-маадырлыг чоруунуң каттыжышкынын бала ажаа немээр ийик мен. Социалистиг Ада-чүрттү камгалаарының херээнге улуг ачы-дузазы дээш, Төрээн чүрт дээш тулчуушкунарга комсомолчудайынчыларының кылганы эрес-дидим болгаш маадырлыг чоруктары болгаш арминиң болгаш флоттуң аныяктарын кижизидер талазы-биле үре-түнелдиг ажылы дээш Совет Арминиң болгаш Шериг-Далай Флодунун комсомол организациязының Кызыл Тук орден-биле шаңнатканын шеверге дыңнадыры өөрүнүүр. (**Үргүлчүлелдиг адыш часкаашкыны**). Мээң чүрек-ниң ханызындан чедирген байырымны хүлээп ал көрүңер, эштер. (**Адыш часкаашкыны**).

Чедишкиннер дээрге, талантының болгаш кызымаккай чоруктуң, инициативтиг болгаш кызымак ажылдың каттыжышкыны ол болур деп чон чугаалап турар. Ынчаргаа дайынчыга хамаарыштыр мен шеригниң эрес-маадырлыг чоруунуң каттыжышкынын бала ажаа немээр ийик мен. Социалистиг Ада-чүрттү камгалаарының херээнге улуг ачы-дузазы дээш, Төрээн чүрт дээш тулчуушкунарга комсомолчудайынчыларының кылганы эрес-дидим болгаш маадырлыг чоруктары болгаш арминиң болгаш флоттуң аныяктарын кижизидер талазы-биле үре-түнелдиг ажылы дээш Совет Арминиң болгаш Шериг-Далай Флодунун комсомол организациязының Кызыл Тук орден-биле шаңнатканын шеверге дыңнадыры өөрүнүүр. (**Үргүлчүлелдиг адыш часкаашкыны**). Мээң чүрек-ниң ханызындан чедирген байырымны хүлээп ал көрүңер, эштер. (**Адыш часкаашкыны**).

Бистер силерниң-биле бөтарывыстың бо чөвүлел хуралывыс Кызыгааржының хүнүнде ажыттының турар. Ынчангаш кызыгааржылар байырлалдың аян-шинчизинде кире берген боон чадавас. Бо база-ла мээң хуумда байырлалым боон турар. Кыңгаар шеригленириң хүрээлецинге мээң партийжи намдарым, мээң партийжи ажылым эгелээп чүве болгай. Ынчангаш мен бо байырлал-биле холбаштыр силер бүгүдеге онза сагыш-сеткилдиң хайныышкыныңар байырын чедирип тур мен. (**Адыш часкаашкыны**).

Бистер силерниң-биле бөтарывыстың бо чөвүлел хуралывыс ажыл-херекчидва, ооң-биле кады байырлыг-даа байдалга эрттиреристиң өске чылдагааны бээ бар. Ынчангаш ол чылдагаапны таварылга деп канчап-даа чугаалап болбас.

Чедишкиннер дээрге, талантының болгаш кызымаккай чоруктуң, инициативтиг болгаш кызымак ажылдың каттыжышкыны ол болур деп чон чугаалап турар. Ынчаргаа дайынчыга хамаарыштыр мен шеригниң эрес-маадырлыг чоруунуң каттыжышкынын бала ажаа немээр ийик мен. Социалистиг Ада-чүрттү камгалаарының херээнге улуг ачы-дузазы дээш, Төрээн чүрт дээш тулчуушкунарга комсомолчудайынчыларының кылганы эрес-дидим болгаш маадырлыг чоруктары болгаш арминиң болгаш флоттуң аныяктарын кижизидер талазы-биле үре-түнелдиг ажылы дээш Совет Арминиң болгаш Шериг-Далай Флодунун комсомол организациязының Кызыл Тук орден-биле шаңнатканын шеверге дыңнадыры өөрүнүүр. (**Үргүлчүлелдиг адыш часкаашкыны**). Мээң чүрек-ниң ханызындан чедирген байырымны хүлээп ал көрүңер, эштер. (**Адыш часкаашкыны**).

Эш К. У. ЧЕРНЕНКОНУҢ чугаазы

(Эгези 1-ги арында).

Бистиң улус ажыл-агыйыныс оны шаанкы хөгжүдениң сөөлүнде шилчидери эң-не эргежок чүгүла апарган ындыг деңнелге ол четкен болуп турар. Бүдүрүлгенид ажыктыын бедидеринче, күш-ажылды организастаарын экижилеринче, ооң бүдүрүкчүлүүн өстүрериниче утланган бүгү инициативаларыг партия шинтирлиг деткип турарын билир болгай силер. Чогаадыкчы бо улуг херекке бистиң бүгү комсомолувустуң идевкейлиг киржип турары ыкы-дыр.

Деңнелиң болгаш техниканың эң чаа чедиишкиннерине үндезилээш, бүдүрүлгени түргузар, организастаар, чаа, депшилгелиг бүгү чүүлдерни шинтээдин алыр деп сорулга мындыг болуп турар. Бодунуң таланттыларын, аргаларын илерлейлеринге кайтамчык улуг аргаларны аныяк кижилерге ол сорулга ажыдып бээш турар. Ынчалзажок кайгамчык эвээш эвес бергелерни ажып эртери, бистиң улус сорулгаларын кайы хире чедиишкиниг күүседиривис-биле хемчээттинер апаар дээрини онзалап демдеглээр болдай-дыр мен, эштер. Өске сес-биле чугаалаарга, социализмни социалистиг идеалга бүрүн дүүштүрер, бистиң мировоззрешпевистиң теп идеязынга — социал чөптүг чоруктуң идеязынга чүрүшкеп бүгү чүүлдерни бистиң амыдыралывыстан чайлатпышаан, кайы хире бүрүкгаарлавысвыс-биле хемчээттинер апаар.

Бистиң нитилелиивис социализм дугайында эң-не бедик, эң-не негелделиг бодалдарга бүгү тала-биле дүүшкен турар кылдыр ону хөгжүдүп шыдаар болгаш хөгжүдер-даа ужурлуг бис. Маркстың, Энгельстиң, Ленинниң эртем ёзүзу-биле үндезилээни бодалдарга дүүштүр хөгжүдер апаар. Бүгү делегейде иш-ажыл кижилерин, улус массаларны социализм дээш төлевилелге чаңы киирип турар болгаанын дөмейлеп турар кылдыр, ооң ыңай-шынарын ёзу-биле күүш биэр чүүлдер ажыктыг-дыр мен. Ооң кол күүшү — бистиң Төрээн чүрттүвүстүң коммунистиг келир үениниң дугайында чүзелээн — совет улустуң үзээшбодалгаларында, чүректеринде болгаш ажыл-херектеринде чүрттээн турар. Оң күзелелден кажан-даа чарылбас бис, кажан-даа чарылбас бис. Социалистиг тургузуушкунчуг он-он чүүлдерни кажан эртинем амтыг сөөлүнде, бистиң-биске, бистиң-биске, бистиң-биске

«КҮШ-АЖЫЛДЫҢ ХООЧУНУ» МЕДАЛЬ-БИЛЕ ШАҢНААР ДУГАЙЫНДА

Тыва АССР-ниң Дээди Совединиң Президиумунуң Чарлыы

(Төнүүзү. Эгези № 124 «Шын-да»).

Улус ажыл-агыйлыга хей чылдарда ак сеткилдиг куш-ажылын үнелеп көргенинең демдээ кылдыр ССРЭ-ниң Дээди Совединиң Президиумунуң өөрүзээнинден «Күш-ажылдың хоочуну» медаль-биле шаңнаары болза:

Кызыл хоорайдан

Зинаида Константиновна **Козуля** — ССРЭ-ниң күрүне банкызының республика конторазының эргелеринең кадр талазы-биле удуг инспектору.

Анатолий Степанович **Контерев** — Тыва АССР-ниң Сөдүг министерствозуның сөөлгө-тудуг эргелиниң чаламыкчызы.

Галина Ивановна **Кочергина** — «Восточносибирзолоторазведка» институдунуң Кызылда филиазының улуг бухгалтери.

Лидия Петровна **Кочеткова** — ССРЭ-ниң күрүне банкызының республикада конторазының кадр килдизиниң инспектору.

Зоя Александровна **Краева** — «Тыва тудуг» трестиң 21-и тудуг участогунуң кол бухгалтери.

Алексей Петрович **Красников** — Тыва АССР-ниң № 5 профессионал-техниктиг училищениң будүүргелге эргелдирелиниң мастери.

Мария Сергеевна **Лаасол** — Күрстрахование инспекциязының штаттаң дашкаар страхование агентизи.

Нина Дмитриевна **Лавейкина** — Тываның электри читпелериниң кадр талазы-биле удуг инспектору.

Василий Федорович **Ларин** — Тыва АССР-ниң Сөдүг министерстводуңуң сеттелге-тудуг участогунуң чаламыкчызы.

Зоя Михайловна **Левина** — Тываның чумага удур станциязының дезинфектору.

Дмитрий Макарович **Левченко** — Кызылдың № 11 школазының ажыл-агый эргелекчизи.

Любовь Степановна **Лубова** — Тываның электри читпелериниң амылчыны.

Иван Николаевич **Лубышев** — «Тыва кодза тудуг» трестиң кол механиги.

Иван Митрофанович **Макаров** — Тываның «Хүндүледдиң Демдээ» орденниг геологи-шинчилел экспедициязының геология килдизиниң улуг геологу.

Галина Викторовна **Макгалина** — «Тыва сут тудуг» трестиң механизадия эргелелиниң юл бухгалтериниң оралакчызы.

Петр Леонтьевич **Мартынов** — хоорүүскомнуң ишчики херектер килдизиниң таниылга килдизиниң контролёру.

Александра Михайловна **Мишина** — Кызылдың эът комбинадының ажылчыны.

Федосья Иосифовна **Мороз** — № 1 орук-тудуг эргелелиниң экономизи.

Анна Васильевна **Мулейкова** — ССРЭ-ниң күрбанчылының республика конторазының юл бухгалтериниң оралакчызы.

Надежда Степановна **Назимова** — Тыва АССР-ниң № 4 ХПТУ-ның башкызы.

Борис Владимирович **Образцов** — Тываның «Хүндүледдиң Демдээ» орденниг геология-шинчилел экспедициязының геология килдизиниң улуг геологу.

Галина Михайловна **Орнева** — № 1 орук-тудуг эргелелиниң килдис начальниги.

Анатолий Алексеевич **Охотников** — Красноярскиниң политехниктиг институдунуң Кызылда филиазының башкызы.

Софья Казимировна **Очередько** — Тыва АССР-ниң № 4 ХПТУ-ның хеп чуучузу.

Николай Лукьянович **Панов** — Тыва АССР-ниң Ишчики херектер министерстводуңуң профессионал орт өөредилгелиг килдизиниң орт машиназының чолаачызы.

Мария Григорьевна **Пасечникова** — Тываның тумага удур станциязының дезинфектору.

Татьяна Кирилловна **Пирогова** — кинофильмнер провадзиязының Тыва конторазының удуг методизи.

Георгий Анисимович **Повкин** — «Сельхозтехникүүкомнуң» Кызыл транспорт черинің моторизи.

Иван Иванович **Попов** — Тываның автосеттелге заводунуң гаражлетроаварицизи.

Октябрина Афанасьевна **Посохина** — ССРЭ-ниң Күрбаан республика конторазының экономизи.

Василий Пименгтьевич **Потехин** — Экскурсия болгаш туризм талазы-биле область човуелелиниң даргазы.

Анна Ивановна **Прокушева** — Кызылдың эът комбинадының ажылдаачызы.

Валентина Владимировна **Рыжкова** — «Тыва сеттелге тудуг» трестиң будүүргетехниктиг килдизиниң начальниги.

Александр Алексеевич **Рябов** — Тыва АССР-ниң Одалга үлетпүрүүнүң министерствозуның Улуг-Хем ыяш-үлетпүр ажыл-агыйының автомобиль чолаачызы.

Михаил Никифорович **Сайгутин** — «Тыва совхоз тудуг» каттыжыышкынының КМК-8-тиң проравы.

Агафья Тимофеевна **Сафронова** — Транспорт ажыттыының болгаш контейнер көргүзелиниң Кызылда конторазының дежурнайы.

Николай Федорович **Селиверстова** — «Востсантехмонтаж» трестиң КМК-ның плотнарь-сантехниги.

Анна Георгиевна **Сиротинкина** — «Тыласовхозтудуг» каттыжыышкынының КМК-ның будүүргелеп килдизиниң начальниги.

Александра Титовна **Соболева** — «Мөңгүлек» гостиницазының кассири.

Николай Васильевич **Созинов** — «Тыва сут тудуг» трестиң кол экономизи.

Клавдия Ивановна **Суханова** — республика эмнелгезиниң эмчи сестразы.

Раиса Емельяновна **Тарасенко** — № 22 ясли-садтың поварь.

Юрий Яковлевич **Тодиков** — «Кожаал үлетөүр тудуг» эргелелиниң инженер-инерлүүзү.

Елена Леонтьевна **Толстикова** — Тыва АССР-ниң Күрстрахование эргелелиниң кол бухгалтери.

Валентина Самсоновна **Ушакова** — «Тыва сут тудуг» трестиң механизация эргелелиниң кадр килдизиниң инженери.

Алексей Михайлович **Федорченко** — «Тыва кедээ тудуг» трестиң телевиллемитта болгуунуң инженери.

Сергей Андреевич **Цыулин** — «Рабочар аразының сельхозтехникада» каттыжыышкынының Кызылда товарь.

Татьяна Петровна **Чанчина** — Кызылдың эът комбинадының ажылдаачызы.

Пелагея Семеновна **Шипкарева** — Хан күдер станциязының кол змчизиниң ажыл-агый талазы-биле оралакчызы.

Юрий Павлович **Щербаков** — республиканың туберкулёзка удур диспансер гаражының эргелекчизи.

Совединиң Президиумунуң Даргазы М. МЕНДУМЕ.

Совединиң Президиумунуң Секретары Н. БОЙДУ.

Тыва АССР-ниң Дээди

Тыва АССР-ниң Дээди

Кызыл хоорай.
1984 чылдың май 16

Хамааты камгалалы

ЧОННУҢ ХЕРЭЭ

Хамааты камгалалы бүгү чоннуң эрээ. Албан черлериге, организацияларга, будүүргелерге, совхозтарга ооң сорулгаларының чедиишкинниг боттанылгазы дээш совет кижилер кичээнгейни салып, идепкейлиг киржип турар.

Кандыг-даа сорулганы чедиишкинниг күүседип шыдаар ракеталар турда, камгаладың ажыы чүү деп? Дээр хөөнүт хамааты камгалалының сорулгазының дугайында чедир билбес ийи, чангыс кижилер таварышкылаар. Амгы үениң дайын чепсээнинде база массалыг хорданнаашкынын талазы-биле эң бодуун билир тогуладан ыңдыг кижилер азып-тенип чоруур. «Оңу кижи бүрүзү билир ужурлуг» деп бүгүдеге билдингир брошюра-биле бээп олар эки танып өөс боон чалавастар. Хамааты камгалалының тускай программазынга белетиел арткан кижи бүрүзү ол айтырыг талазы-биле бодуун болгаш өске кижини аймылдан камгалап ап шыдаар.

Даразында негелделерни сагыыры чүрттакчы чоңга эргежок чүгүлә. Бирээде, массалыг хорданнаашкынның чепсээнден камгаланырының чугула билиглери-биле болгаш практиктиг арга-мергежил-биле кижи бүрүзү чепсегелеп турар. Ооң алыс шыныын фашизм-биле эрткен дайынның дуржулгазы бадыткаан. Хамааты камгалалының билиглери-биле чепсегленириниң ажыктыг аргазы — практиктиг өөредилге.

Москваның, Ленинградтың болгаш ооң-даа өске хоорайларының чүрттакчылары дайзынның халдаашкынындан бүзүрелдиг камгаланып, кызымаккай болгаш маадырлыг чоруун кергускен. Чижээ, 1941 чылдың сентябрь 8-те гитлержи авиация Ленинградче халдаан, 6324 бомбаны октаан. Хоорайга харыы үгбе 178 улуг хемчээлдиг өрт өөскүп үнген. Хенертен болган чалбыыттыг далайны оожургадыр күш кайда-даа чок ышкаш кылдыр сагындырган. Ынчалза-даа өрт ышкыр тей тираажтыг кылдыр үнгүлүп.

Өөрде, массалыг хорданнаашкын чепсээнден камгаланырының дүрүмнерин ужуп радиацияга удур камгаланыр чергелериң тудуу», «Камгаланырының бодуун аргалары» болгай ооң-даа өске номнар

КОНТРОЛЬДУ КҮШТЕЛДИРЗЕ...

Ырак-узак тайга-таскыл, эмнерни күүдү, чазын кижи эрий келип чоруурга, байдал дыка дувуренчиг болур-дур. Ыракта эмнерни арга даамалдарга, егерьлер чүге дорт хайгааралга албас чоор деп, чөптүг айтырыг кижи сезилгилинге чайгаар-ла өөрүл келер. Эстеки күүгүн Бай-Хем ору чоктап, ырак Хүнүүк тайгалының элестер иесаан эмнерине агаарлап, каттап чорадым. Ында кат-чимис, чүүл-биалын ачменинг элбеги кижи кайгаар, чүгле аңаа каректаашкын, хайгаарал четпейн турары хомуданыгыт. Өрт соргаа, ая-дузак артынчызы, аң дужүрүп өлүрер дээш эскертинмек кылдыр казып каан дуңмелер дээр, онгаралар хайырлар чоогунда, шөрөштар аразында чыткылаар. Аңаа бала ая-дузакка туттунган аң-меннинг ирип-чыдып келген сектери, сөөктери шагжайгылаа бергилеп чыткылаар. Бо-ла бүгүнү хүү эрге ажылын хараар тетчеглекчилер үүлгедип турар. Чүге дээрге арга даамалдары, егерьлер олче барбас, барга-даа чылдың үжү-бажында ийи-чангыс четкилээр болганындан бо арын үүр чок үүлгедиглер болгулап турар.

— Арга даамалы, егерьлер маңаа кээп турар-дыр бе? — деп айтыргарга, ында каттаан. Балыктаан кижилер: — Оларның мындыг ыракче кээр харыы кайда боор — дээрлер.

Шынап-ла, оларны кижи көрбес, хаая моорлап кээрлер. «Олар Туран чоогундала деснинип турардар» дижирлер.

Ындыг ыракта арга-эзимнерни доктаамал эргип, аңменни, кат-чимисти өрттен, төтчеглекчилерден камгалаары дыка-ла күзенчиг-дир.

Кескен ыяштарның будуун аштавайн турар. Оларның төптеги узуп. Ыяжын кессин дээш айтып берип дилгидиген барымдаалавас. Бо талазы-биле Бии-Хем районнуң ыяш ажыл-агыйы четпес ажылдап турарын айтыры артык эвес. Ынчангаш бо чугула ажыл талазы-биле контрольду республиканың Ыяш ажыл-агый министерствозу күштелдирери күзенчиг.

С. САНДЮ.
республиканың бойдус камгалал инитилелиниң кежигүнү.

* * *

Барыын-Хемчик районда бойдус камгалалының айтырыы четпес байдалдыг. Хемчик кыдыында үнген чыжырганга чыл келген түдүм шаарлып орар. Кат бижып турар үеде чыжырганы болгаш: өскедаа кат-чимисти сыныр, кам-хайыра чок шүүрер кылдар. Мындыг төтчеглекчилерге удур кандыг-даа ажыл чорбаан турарының үрезинде олар амдажыл үүгедекчи чоруун уламчылап турлар.

Чамдык балыкчылар бадыткаар сезон бүрүмдаалавас чоруктар бар. Балыкты шүүрүп, суггa чатылдырар чорумту шүүт болдурбас болза, ынаар. Алаш Ак хемнерде ынчангаш балык соолгу чылдында эвээжин.

Төтчеглекчилер биле деминселди күштелдирер дээш, бойдус камгалаар талазыбиле түскай хайгыылчылар отрядын турускаш. Инитиниң кичээнгейин боюе угландырар болза эки. Черчерде кодээ Советтериң контрольду кошпактайы-биле, аң-меннин кыргып хыдыыр, бойдустуң байлактарын үрегдээр чоруктар көвүдүп турар.

Бойдус камгалалының дүрүмнерин тажыдып турар фантыларга удур чидиг демисел чорутпас. Бурулуларга кемнеп онаага болгуусса, бо ажылды эжиндерин бергеле. Ынчангаш бойдус камгалалының айтырыын кичээнгейге ал. чоруур хемчеглерни алыры негеттинип турар.

К. ЭМЕР-САРЫГ.

Эрес, чоргаар
Эзир күштүң оолдары
Амдыызында
Арай чаш бол, чоорту өскеш
Уязындан
Ужуп үнгеш, бедип алгаш,
Шаар дээрге
Чалгынарын хериваттер.

Тывада бар эзир-хартыга аймактыг күштарның 10 хевирлери РСФСР-ниң Кызыл дептеринде кирген. Оларның тозу ССРЭ-ниң Кызыл дептеринде. ийизи делегейниң Кызыл дептеринде кирип турар. Ынчангаш хартыга, эзир аймактыглар чеже-даа араатан болза ховартаан, камгалалда алдыганы.

РСФСР-НИҢ КЫЗЫЛ ДЕПТЕРИНДЕ КИРГЕН

1983 чылдың төнчүзүнде РСФСР-ниң Кызыл дептери парлаттынып үнген. Ында сүт чемиштиглериниң 65 хевирлери, куштарның 108 хевирлери, бүрүнгү дириг амытаннарның 11 хевири, 4 хевириниң бичии сүт амытаннары, 9 хевириниң балыктары, курткымыскаяктарның 34 хевири кирген. Оларны Бойдус камгалалының делегей эвилелиниң Кызыл дептеринде болгаш ССРЭ-ниң Кызыл дептериниң ийиги үндүрүлгелинде көрүнгеи бөш категориялар аайы-биле хуваай үлөөн. 1-ги категорияга шүүт чидер четкен хевирлер кирер. Ындыг хевирлерни камгалап арттырары түскай хемчеглерни хүлээп албас болза болдунмас. Ол категорияга шүүт чидер бирген хире хевирлер база хамаарыжыр. 2-ги категорияга баш саны хөлчок эвээжээн болгаш дүрген ховартап турар дириг амытаннар хамаарыжыр. Бир эвес оларны камгалаарының талазы-биле онзагай хемчеглерни албас болза, олар чидип бар чыпар хевирже шилчий берип болур. 3-кү категорияга эвээш санныг болгаш улуг эвес хемчээлдиг девискээрлерде бар боюп турар амытаннар хамаарыжыр. Оларның баш саны кандыг-ла бир айыыл-халапта безин ховартаан, чидип турар хевирже шилчип болур.

4-кү категорияга чедип шинчилеттинмээн хевирлер кирер. Оларның турар черлерин, баш саны эки билдинмезинден оларны үстүнде үш категорияның кайызынга-даа кирерин билдинмес болуп турар. 5-ки категорияга алдынган хемчеглериниң түүнелинде баш саны өскен, ынчалзажок оларның байдалын доктаамал хынаалдага алган турар ужурлуг хевирлер кирген.

Кызыл дептерде кол черин 1—4 категориялар өөлеп турары билдингир. Кызыл дептерлерни болгаш ында категорияларның онзагай талазы чүл дээрге, оларның доктаамал эвес болуп турары болур. Категорияларда азы Кызыл дептерлерде кирген хевирлерниң саны кичүүген азы эвээжеп болур. Бойдус камгалалының талазы-биле хемчеглер аңы бөттаның, бистиң ол талазы-биле күжениишкиннериве үре-түмелдиг болур болза, баштайгы категорияларның хевирлери чоорту үстүкүзүүнче шилчип, соолуңде барып шүүлүү 5-ки категорияга кээр азы Кызыл дептерден шүүт үүүн, хөй дептерээн хевирже шилчинир. Бойдус камгалалының сорулгазы болза Кызыл дептер ышкаш ындыг дувуреллиг даңзызындан диригг амытаннарны үндүр бижинири, ындыг дептерлериң ажыы чок апаарын чедип алыры болур. Улуг категориялардан күүлүг категорияларже хевирлерниң шилчинири болдурбас ужурлуг бис. Кызыл дептерлерде кирген амытаннарның саны өөрүн болдурбазы чугула.

РСФСР-ниң Кызыл дептеринде кирген Тывада бар дириг амытаннар дугайын маңаа чугаалаалынар. Ол дептерде кирген сүт чемиштиглерден 7 хевир (10,7 хуу) Тывада бар. Ынангыя куштарның арасындан Россияның Кызыл дептеринде хөй хевирлер — 25 күш (барык 24 хуузу) кирген. Шак мындыг чорук биске, Тываның чурттакчыларынга онзагай харыысалганы онаап турар. Тываның дириг амытаннарының камгалаар ужурлуг хевирлериниң данзызы (Кызыл дептери) тургустунары чугаажок. Оон бетинде РСФСР-ниң Кызыл дептеринде кирген Тывада бар дириг амытаннарның хевирлерин алап, тайылбырын кылыры чугула. Чүге дээрге ол хевирлерниң камгалалын күштелдирер, хөй-шинтиниң кичээнгейин өлче үглаар ужурлуг бис.

Хээкчилер аймаандан Кызыл дептерде Тываның кушлуу, беш салаалыг алак-таазы 1-ги категорияда кирген. ССРЭ-ниң Кызыл дептеринде олар база бар. Араатаннардан кызыл борү биле даг ирбижи 1-ги категорияда, маны 3-кү категорияда, ССРЭ-ниң Кызыл дептеринде кирген, баштайгы ийиги делегейниң Кызыл дептеринде база бар. Кош дүүлүглүүлардан чээрен болгаш аңгар 1-ги категорияда, ССРЭниң Кызыл дептеринде бар. Куштардан аңыст. кас. чапчыга, чагаа аймактыглар ССРЭ-ниң Кызыл дептеринде катай кирген. Чамдык куштарның — хартыга аймактыгдардан ийи хевирниң чүгле Тывада бар ирги бе деп даап турар.

Кызыл борү, маны, чээрен, чер чемиштиг бора-хөкпеш болгаш Горлевскийниң бора-хөкпежи ССРЭ девискээринде чүгле Тывада, Алтайда, Байкал чоогунда бар деп шинчилеттинген. Ирбиш. аргар, дзг казы, улар. тогдук ышкаш амытаннар чүгле Тывада болгаш Алтайда бар боюп турар. Беш салаалыг алак-таазы чүгле Тывада (Тес-Хем, Эрзин районнарда) бар. Тываның кундузу чүгле Тожу районга бар. Ол хевирниң делегейде бар баш саны Алас хөлде 40—45 баш-биле кызыгаарлаттынып турар. Ынчангаш Аласка камгалалдыг черии (заповедникти) тургузарының дугайында шинтиирии хүлээп алыры онзагай улуг ужур-дуралыг.

Дириг амытаннарның 4 хевирии делегейниң Кызыл дептеринде, 26-зын ССРЭ-ниңде, а РСФСР-ниң Кызыл дептеринде 1-ги категорияда 10, 2-гилинде — 12-ни, 3-күзүнде — 7-ни, 4-күзүнде — 5-ти кирер бижиткен Тыва АССР-ге бойдус камгалалының талазы биле чугула чеччегларии ап чоруулары, ол ажылларны хөй-шинтиирии кичээнгейинге тудары эргежок чугула.

З. КОНГАР.
Бойдус камгалалының инитилелиниң кежигүнү, биология эртемнериниң кандидаты.

Хайгааралдар кыдыраажындан

ТОРЛААЛААН ДИЛГИ

Кара-Булуң шынаазынга частың башкы айында чадаг базып олур мен. Хүн кара бичии шонуп эгелзин-даа бол. ам-даа кышкы бүрүм үжүлбаан мен. Эртең кежээ салгын чаактарны ажыыпады суйбай каан турар. Канчангаш-ла көөрүмге буга үнүүдан дилги кыпаш кыдыө чыдыртыгарти. Топтап көөрүмге дилгинең яа кабырып кестүр болду. Сүлде бо? Чүл бо? Черде торлаа дүүү мырыңай эндерик. Дилгиниң келген черии кежек истеп көөрүмге, келген үүнде база торлаа дүктери тоглай калган болду. Кажер дилги торлааны хөйүүн түрүүн түдүп чиггенин бир-ле дүгаар көргенин бл. Чаның келгеш кырганнарга чугаалаарымга, бежен градус соокта дилги торлааны ийи хөөкпайла сезирил алыр чүве дешпилер. Шаанда кырган-ачам Лама-Дагта торлаалаан дилги аткаиын хөөреп органын ынчан сактып келдим.

КАРА-БААРЗЫК

Айын бугазының үжүнга чер суггарып турган бис. Дээрге үжүп турган хартыга хенертен куду алзы кылыйтып батты. Сактырымга бир-ле чүве терезин аразында караш дээш ышкаш болду. Хартыга арай чаныг үжүп чоруп турда, даш октаптарымга, талыйтыр үжүп чоруй барды. Ооң соонда терезин аразында кара-баарзык орарын эскерип кагдым. Хартыгадан дескеш орта чаштын олурупкан кара-баарзык болду.

КЫМЫСКАЯК ӨӨ

Кызыл-Хаш тайгазынга довуруүүк черде улуг дыт уннаан чыдыр. Ооң бааргенда дыка улуг кымыскаяк өө бар. Ол дег аннаачок амытан чок. Кежээ кымыскаяктар боттарының өөн чашкыларындан коңгуй-да камгалаан-дыр. Даңгаи беткен чаъс суг дыт деңгеге келгеш оларның өөнге четпейн, ынчаш ала бооп дыт адаавас-да кымыскаяктарның өө одуп-даа болбас. Артында ону дыт-биле уннаан үзүүн шөйбек кылып каан.

АРЫ ӨӨ

Элдептиг чүве. Олда чорүп чораан, мырыңай орук кыдыында барык кижи бажы дег ары өө эскердим. Барын-барып сугун чанында улуг дыт будуүнда ары өө түлөр ужуру чуга? Дыт будуу уя-ог кылырымга эптиг болганы-ла шын. Ол чоок кавыда чечектер эңмежок болду. Кол-да, чылдагаан чемиш тыварынга эптиг болганы-ла ол боор.

ХҮЛБҮС-ДАШ ДААНДА ЭЗИР ООЛДАРЫ

Сиген иезин турган бис. Дүштекки чем үезии. Дагның бединиче үне бергеш, кушкаштар ыры дыңнап турумда, балык ызырып алган эзир ужуп келди. Дажаптарымга аксында олчаын салып бадырыпты. Ыыт чок ыяш деңгеге манап олурарымга, катап ужуп келгеш, балын апкаш, уяда оолдарын чемгерип эгелей берди. Чүү-даа чүве төлүп дээр ындыг коңчуг болгай.

ХАЯДА ҮТТЕР

Таптыг шинчилеп көөр болза, үе-шагның эргилдези хая-даштың чурумалындан безин илдең боор-дур. Хүлбүс-Даш даанын сүүр-сүүр бизеннеринде элдептиг үтөр бар. Оларның хемчээли аңгы-аңгы. Бойдустуң хуулгаазынары мындыг болур-дур.

БАЛЫКТАП ЧОРААШ...

Сугтур чаъс соонда, көвүүрүг чанында эремге чеде бердим. Балыктар өрү шурагылал, хүнге ыланнады чемнеп турар болду. Шортан бар-дыр дээш бир сыырткышка цыйлашкым, оскезинге ак балык чемиштээш, талга баглап кагдым. Даартазында чеде бөөримге, балыгыг сыырткышта шортан туттунган болду. Чемиш диген чорчан болду чемиш болганы ол.

Мындыг таварыга бала болгаш. Даш кырындан балыктап турукчуга улуг аңы кырында мелеп чыткан. Ынчуг улуг аскыл аалчаш, ышкыр тыварга, бай-ланнап аксынче кирип турар. Балды-биле дошту ойгаш, дузак-биле арай деп үндүр шелип алдывыс. А бичии балыктар тайбың эштип туруп калдылар.

Б. МАНДЫП-ООЛ.
Баян-Кол суур.

ТЕЛЕВИДЕНИЕ

МАЙ 30-ДЕ БИРГИ ПРОГРАММА МОСКВАДАН

8.00 — «Ут». 8.40 — Эртенги гимнастика. 8.55 — Буратиноңуң делегелгези. 9.25 — Бүгү-авилел болгаш Бүгү-россия конкурстарының лауреады Ш. Амиров. Допшулуурга ойнаар. 9.50 — «Аян-чорукчулар клубу». 10.50 — Медээлер. 10.55—14.15 — Чапсар. 14.15 — Медээлер. 14.35— Социалистиг чурттарның документалдыг фильмнери. 15.20— Башкирияның уран үүлү коллективтериниң концерту. 15.55 — «В мире Пушкинской поэзии». 1-ги дамчыдылга. 16.45 — Бистиң корреспондентилеривис чугаалап тур. 17.15 — «Ол алдан аарган улуг нацилелер». 18.00 — Эртем болгаш амыдырал. 18.30 — Калинин хоорайның «Химволокно» бүдүүрелге каттыжылыышкынының Культура бажыңының академиктиг улусчу хоөөнүң концерти. 18.45 — Бөгүн делегейде. 19.00 — Документалдыг фильм. 19.10 — Европа чемпионалында. Футбол тайылбыры. 19.25— Улуг Тив-телеэкран. 40 чылдыга К. Симоновтуң «Дириглер болгаш өлүглер» дээн романның ёзулаар уран-чечен фильм. 1-ги серия. 21.00 — «Ут». 21.35 — Уран үүлү мастерлериниң концерти. 22.50 — Неделяның юморту. 23.20—23.40— Бүгү делегейде.

ИЙИГИ ПРОГРАММА МОСКВАДАН

8.00 — Эртенги гимнастика. 8.20 — Документалдыг фильмнер. 9.00 — «Вылет задерживается». Уран-чечен фильм. 10.15 — «Номерже 120 одуруг». Документалдыг фильм. 10.35 — «Оттуруучуу». 11.05 — «Өг-бүле болгаш школа». Тележурнал. 11.35 — Немец дыл. Бөрүдеелекчиниң ийиги чылы. 12.05 — «Ыраатагы загорского города». Уругларга фильм. 13.15 — «Ыллык Чир. Октябрьский». 14.00 — Спортуң дамчыдылга. 14.20 — Медээлер. 14.35 — 15.00 — Чапсар. 18.00 — Медээлер.

КЫЗЫЛДАН

18.20 — «Шыналаашкын ыяштан». 18.55 — Уругларга фильм. 18.50 — «Делегейге байдалының документалдыг». 19.00 — «Аян төгү». Программада: Аңгы-чем программы — бүгү хөлүүлүг школа. Республиканың социалистиг хөөрежилерин хөгү амыдыралын дорулалы. Тыва АССР-ниң индээ амыдыралы министри В. Г. Лавриненковуң чугаазы. Совет Тывазының 40 чылдыгына кежүү агитация: «Сайн» ансамблиниң юбилейлиг программазы. Ленинградтан репортаж. Медээлер. 19.30 — Телемедээлер. 19.40 — Чарлалдар. 19.45 Фильм-концерт.

МОСКВАДАН

20.00 — «Тамчыктыг удуур чаштар!». «Муха-Цокотуха» 20.15 — Уруглуг аалдар. 20.20 — «Тайбың болгаш аймактар». 21.00 — «Ут». 21.35 — 23.20 — Чеди сериялыг уран-чечен фильм 2-ги, 3-кү сериялары. «Звуки города».

Редактор В. С. ШАРАВИН.

КИНО

МАЙ 30-ДЕ

«НАПЫРАЛ»: «Приказано взять живым» 9.30 11.20 13.10. 15.00. 16.50 18.40. 21.00 шактарда.

«ПИОНЕР»: «Единица с обманом» 10.10. 15.20 «Принц и нищий» 11.30 13.50. «Владыка судьбы» 17.00 20.20 шактарда.

«ВОСТОК»: «Волчья яма» 14.40. 17.20. 20.00 шактарда.

«КАЛ-ХЕМ»: «Признать виновным» 13.30. 15.00. 16.50. 18.40. 20.30 шактарда.

«ЧАЙГЫ»: «Экипаж» 14.30 17.10. 19.50 шактарда.

АГААР

Республиканга шөкар бүлүүлер чамдык черлерге бие чазытаар. Соңгу бүрүмү түүлеп хаттың хуулу сезүндүзүнде 9—11 метр. Дүне агаарның температуразы 2—7 градус чылыыр. чамдык черлерге 0—5 градус соок. Хүндүс 15—20, чамдык черлерге 6—11 градус чылыг болур.

Автопоезуктарга көстүрүү ап.

Кыскыла чүге бүлүүлээр, бие чазытаар. Дүне агаарның температуразы 5—7, үндүр 17—19 градус чылыг болур.

Күрүченип Красноярскиниң Сибирь ташпы ансамбли-ниң концерттери июнь 9-та кежээ 19.30 шакта, июнь 10-да 18.30 база 20.30 шактарда, июнь 11-де 19.30 шакта болуур.

Ансамбльдиң уран үүлү удуртукчузу болгаш ташпыларының тургузуучузу ССРЭ-ниң үлүгүн артизи Михаил Годенко.

Концертиг чаңгыларны июнь 2-де чедир хүлээп алыр. Кандагар филармониядан «Сайн» универмагта, ынчуумда театрында ажылдап турар

ТЫВА АССР-НИҢ КАДЫК КАМГАЛАЛ МИНИСТЕРСТВОЗУ

Красноярскиниң, Алтайның, Комеровоның медицина институттарының санитария, гигиена, педиатрия, эмнелге факультеттеринге өөренирин күзээн кижилер-биле беседа-таныжылга ажылын кылып турар. Бодунга алгаш келир документилер: орутмак билиг дугайында аттестат, характеристика, № 286 эмчи шынызылгазы, 3Х4 см хемчээлдиг дөрт фото-чурук, ажылдап турар апаяктар болза, будүүлге баштаар черниң шынызыганы күшажыл деп-терниден ушта бижилге.

Беседа-таныжыганы хүнүүн-не Кадык камгалал министерствозунга кылып турар. **Адрези: Кызыл хоорайның Ленин кудумчузунуң № 12 бажың.**

ЧАРЛАЛДАР

Кызылдың күрүченип педагогика институтузунуң салбырының I курузунга дараазында мергежилдерге студентилер хүлээп алырын чарлап турар:

1. Математика болгаш физика.
2. Национал школага орус дыл болгаш литература.
3. Орус дыл, литература болгаш төрөөн дыл, литература.
4. Биология болгаш химия.
5. География болгаш биология.
6. Эге өөредилгениң педагогиказы болгаш методиказы.

Киреринің шылгалдаларын 1984 чылдың августуң 1-ден 20-ге чедир дараазында «Чемнерге хүлээп алыр».

«Математика болгаш физика» — математикага (аас-биле болгаш бижимел-биле), физиниага (аас-биле), орус дылга болгаш литературага (бижимел-биле):

«Орус дыл болгаш литература» — орус дылга болгаш литературага (аас-биле болгаш бижимел-биле), ССРЭ төөгүзүнге (аас-биле), даштыкы дылга (аас-биле).

«Орус дыл, литература болгаш төрөөн дыл, литература» — орус дыл болгаш литературага (аас-биле болгаш бижимел-биле), төрөөн дылга болгаш литературага (аас-биле), ССРЭ төөгүзүнге (аас-биле);

«Биология болгаш химия» — химияга (аас-биле), физикага (аас-биле), орус дылга болгаш литературага (бижимел-биле):

«География болгаш биология» — географияга (аас-биле), биологияга (аас-биле), — химияга (аас-биле), орус дылга болгаш литературага (бижимел-биле):

«Эге өөредилгениң педагогиказы болгаш методиказы» — орус дылга болгаш литературага (аас-биле болгаш бижимел-биле), математикага (аас-биле), ССРЭ төөгүзүнге (аас-биле). Үндезин национадыг кижилер-биле төрөөн дылдың талазы-биле беседаны кылыр.

Биидиринишкинни июль 20-ден июль 31-ге чедир дараазында документилерни ыяап-ла кошкаш, директорның адынга киирер: ортумак билиг дугайында документ (боду-биле) эмчи шынызылгазы (№ 286 майык), дээди өөредилге черинче чоруткан дугайында администрацияның шынызыгканы, үш кижиниң ат салганы характеристика, 3Х4 см. хемчээлдиг 8 фото-чурук, күш-ажыл дептеринден ушта бижилге (ажылдап турган болза).

Өөренир дээш институтка келген кижилерге паспорт, шериг биледи (курлавыр шериг албанныглар) азы кижи бижиттинген хөрөнгө-дөл (келдирилээн наградалыг кижилер) ыяап-ла турар ужурлуг.

Ортумак школаны алдын медаль-биле доосканнар, ортумак профессионал-техникти-ниг училищени азы ортумак тускай өөредилге черин тергиин диплом-биле доосканнар кижилер түгле чаңгыс баштайгы шылгалданы дужаар болгаш бир эвес ону «5» (бешке) дужаар болза, киреринің ооң соондагы шылгалдаларындан хостаар. бир «4» (дөрт) азы «3» (үш) демдектерни алыр болза, артыкан бүгү шылгалдаларны дужаар апаар.

Аттестатта «Тергиин эки» болгаш «Эки» демдектерлиг, ортумак баллдары «4.5» азы «5.0» болгаш баштайгы ийи шылгалдаларны 9 балдан эвээш эвес кылдыр дужаагаи кижилерни ооң соонда шылгалдаларны дужаарындан хостаар.

Документилерни хүлээп ап турар адреви: 667000. Кызыл хоорайның Ленин кудумчуузунда № 34 бажың, өрөөл № 212 хүлээп алыр комиссия.

Эргеледиң адреви: Кызыл хоорайның Комсомольская кудумчузунда № 112 бажың, телефон №№ 2-40-93, 2-27-81. Ында № 5 автобус-биле «19 столовая» доктаар черге чедер.

КЫЗЫЛДЫҢ МЕДИЦИНА УЧИЛИЩЕЗИ

1984-85 өөредилге талынга **10** классты доосканнарны дараазында специальностарның хүндүүсү салбырының хүлээп алырын чарлап турар:

1. **Фельдшериң** — өөредилгениң хуусаазы 2 чыл 6 ай.
2. **Медицина сестразының** — өөренир хуусаазы 1 чыл 10 ай.

Биидиринишкиннерни июль 1-деп августуң 14-ке чедир хүлээп алыр. Специальностуң болгаш дараазында документилерни кошкаш биидиринишкинни директорнуң адынга киирер.

1. Ортумак билииниң дугайында аттестат (боду-биле).
2. № 286 эмчи шынызылгазы.
3. Ог-буледе аларадыглар дугайында шынызылга.
4. Ада-иениниң ажыл-агыйының эргеледиинге ажылдаары-биле экономист, улуг бухгалтер, бухгалтер-ревизор, экономист болгаш «Кызыл» күрүлетпүр ажыл-агыйга экономист кижилерни ажылдаары-биле чалап турар.

Аңныыр-тывыш ажыл-агыйының эргеледиинге ажылдаары-биле экономист, улуг бухгалтер, бухгалтер-ревизор, экономист болгаш «Кызыл» күрүлетпүр ажыл-агыйга экономист кижилерни ажылдаары-биле чалап турар.

Күрүченип Кызылда педагогика институту бот-өөредилге салбырының 1-ги курузунга дараазында мергежилдерге студентилер хүлээп алырын чарлап турар: **1 Математика 2. Орус дыл болгаш литература 3. Педагогика болгаш эге өөредилгениң методиказы 4. Биология 5. География**

Киреринің шылгалдаларын июнь 1-ден 14-ке чедир дараазында мергежилдерге хүлээп алыр:

«Математика» мергежилге — математикага (аас болгаш бижимел-биле), физиниага (аас-биле), орус дылга болгаш литературага (бижимел-биле);

«Орус дыл болгаш литература» мергежилге — орус дылга болгаш литературага (аас болгаш бижимел-биле), ССРЭ төөгүзүнге (аас-биле), даштыкы дылга (аас-биле);

«Педагогика болгаш эге өөредилге методиказы» мергежилге — орус дылга болгаш литературага (аас болгаш бижимел-биле), математикага (аас-биле), ССРЭ төөгүзүнге (аас-биле):

«Биология» мергежилге — орус дылга болгаш литературага (бижимел-биле), биологияга (аас-биле), химияга (аас-биле), физикага (аас-биле);

«География» мергежилге — орус дылга болгаш литературага (бижимел-биле), географияга (аас-биле), математикага (аас-биле), ССРЭ төөгүзүнге (аас-биле).

Биидиринишкиннерни май 30-га чедир хүлээп алыр болгаш оларга дараазында документилерни ыяап-ла кожаг күш-ажыл дептериниң хоолгазы, ортумак билиг дугайында документ (боду). № 286 майыктың медицина шынызылгазы, ажылдап турган черинден характеристика, 3×4 см хемчээлдиг 4 фото-чурук.

ДОКУМЕНТИЛЕРНИ ЧОРУДАР АДРЕС: 667000. Кызыл хоорайның Ленин кудумчузунуң № 34 бажың, бот-өөредилге салбыры. Телефон № 2-20-36

Кызылдың үлетпүр садыының магазиннеринге ажылдаар садыгжыларны болгаш кассирлерни чалап турар.

Ажылдың түүнелдерин өлүгаар чыл төнчүзүнде 13 дугаар ажыл төлевирии бөөр. Аныяктарның садыгга 2 чыл ажылдаанының соонда оларны чурттуң садыг училищелеринче болгаш институттарынче өөредип чорудар. Өөредип чоруткан кижилерге стипендия бөөр. Өг-бүле чок кижилерге чыл дургузунда чаагайжыды түттүнген общежитиелии баар. Үлетпүр садыында бот-тывыкгыр уран үүлү бөлгүмү, ында-бүрү спортчу секциялар доктаамал ажылдап турар.

Школаларны чаа доосканнарыны практина кырынга садыгжы болгаш кассир мергежилдерге тус-тус өөрдүр. Сургуулдарны садыының эки комсомолчу-аныяктар бригадаларынче ажылдаарыбригадаларынче чорудар болгаш дагдыныкчыларга хүлээдир.

Өөренип турарының үезинде айда 54 рубль стипендия бөөр. Өөренирииң хуусаазы — 2-ден 6 ай чедир.

Айтырыг тургузар адрес: Кызыл хоорайның Октябрь кудумчузунда № 29 бажың, үлетпүр садыының кадрлар бүлүмү, тел. №2-42-49.

Редакциянның адреви: 667000. Кызыл, Щетинкин болгаш Кравченко кудумчузу бажың № 3. Телефонизиг: Редакторнуң 2-24-63, редакторнуң орлакчыларының 2-35-24, 2-25-54, тарыысалгатыг секретарының 2-23-35, секретариаттың 2-23-35, партийжи амыдырал болгаш үлетпүр киллдистериниң 2-31-75, пропаганда болгаш совет тургузуг киллдистериниң 2-37-13, чагаа киллдизиниң 2-41-27, информация киллдизиниң 2-20-60 культура киллдизиниң 2-23-54, кодээ ажыл-агыйы киллдизиниң 2-21-47, корректорларның 2-27-41, бухгалтериянның 2-12-45, солуң келбейн баргында 2-32-75 телефонче долгаар.

Солуң неделяда 6 катап үнер.

Чагыг № 1974

Тыва АССР-ниң Ном үндүрер чер, полиграфия болгаш ном садыының херектериниң талазы биле күрүне комитединиң типографиязы. Кызыл, Щетинкин болгаш Кравченко кудумчуу, бажың № 1; ТС — 00707.

Бүгү чүрттарның пролетарийлери, каттыжыңар!

ШЫН

СЭКП Тыва обкомунуң, Тыва АССР-ниң Дээди Совединиң болгаш Министрлер Чөвүлелиниң органы

№ 126 (12516) | 1984 чылдың май 31, четверг | 1925 чылда үдезилеттингеи | Өртээ 3 нөп.

К. У. ЧЕРНЕНКОНУҢ ХАРЫЫЛАРЫ

Хүндүлүг дээрги агай Петра Келли,

ядролуг, химиктиг болгаш өске-даа чепсектерни ажыглай берип болур чадавас дээн Силериниң дүвүрелиңерге каттыжып, билип тур бис. Ындыг дүвүрелде үндезинер бар, харын-даа чамдык кижилер Барыын Европаже, хамыктың мурнунда Силериниң чүрттуларже ядролуг чаа ракеталарның соонда химиктиг ок-чемзектерниң чаа болүүн, а ол ышкаш нейтроннуг чепсектиг соортуң кинерии күзеп турар-дыр.

Ооң-биле холбаштыр маңаалыг узуткаашкынның боо-чепсектериниң чаа хевирлерин девискээринде тургузуп эгелээн болгаш азы тургузар деп турар күүселериниң онзагай харылсалгазының дугайын сагындырары артыш эвес. Боттарының улустарының салымчолу дээш база Европага болгаш шинтиг-биле улустар аразының аймак чок чоруу дээш харысалга канчаар-даа аажок улуг болгай.

ГФР-ге удур ядролуг азы химиктиг чепсектиг ажыглап болурун канчап болдурбазыл, ону кылырда ол кандыг негелдеринге күүседир ужурлуг-гул деп айтырыг турар-дыр силер. Бистиң бодап турарывыс-биле алырга, негелделер колдуунда чаңгыс утказыг: ГФР кажан-даа, кандыг-даа байдалдарда дайын чорударының Силериниң айыткыныңар азы өске-даа чепсектерни ажыглаан ССРЭ-же болгаш ооң социалистиг эвилелчилериңче удур агрессия белетээриниң база халдаарының чөрү болбас ужурлуг. Бо тавырылгада Силериңиң чүрттуар ацаа түү-даа жыжанмайн турар деп шуут бүзүреп болур. Ынчан ол халырыы согуг болу бээриндеп камгалаттынган деп чугаалап болур.

Кожазы күүселерже углап-дыр шыгаагал баштайгы согугнуң боо-чепсээн бодунга тургустуруп турар чурт, бодун баш удур-ла харыы согугнуң, удур согугнуң айыылынга тургузары ол. Ким өскелерни кара кылдыр салып турар болдур, боду база чайлап чок кара аңаар. Маңаа бүгү чүве ылаптыг тода болур ужурлуг.

Бүгү күүселер боттарының айыыл чок чоруу дээш дүвүревезии дээш, дээрги Келли, Силериңиң чөп санап турарыңар ышкаш, Силерниң-даа чүрттунарда, шинтии-биле Барыын-даа, Чөөп-даа түктерде массалыг узуткаашкынның бүгү боо-чепсектерни узуткаары дээш бүгү түүлдерни кылыр хереқ. Совет Эвилели, бир эвес өске күүселер ынчаар кылыр болза, шак ынчалдыр кылырына бодунуң белеңиниң дутайында чаңгыс эвес удаа медеглеп келген.

Ядролуг чепсектиг күүселериниң бот-боттарының аразында хамаарылгаларын доктаатгынган норма-чи-жектерге чагыртырынга, боттарының политиказына оне чайгылыш чок удуртулга болдурарынга белени принципиалдыг ужур-дузалыг болурун мен болгаш бистиң чүртувустуң өске-даа күүзүе ажылдакчылары чугаалап келген бис. Совет Эвилели ол уг-шигни ооң мурнундан-на чорудуп келген. Оларның чүгле чамдыызын, Силериниң тургускан айтырыыңарга дорт хамаарылгалының сагындырайн. Ядролуг боо-чепсектиг будуреринден болгаш садыл алырыдан ойталаан база ону бодунуң девискээринде тургуспаан чүрттарга удур ыңдыг чепсекти кажан-даа ажыктлавазының дугайын Совет Эвилели албан ёзузубиле бедик деңнелге медеглээн. Ооң эрткен, бистиң чүртувус ядролуг боо-чепсекти бир дугаарында ажыглавас дугайында хүлээлгенни, артында-ла чаңгыс талалыг, алган. Варшава Керээзиниң талазы-биле бодунуң эвилелчилери-биле кады ССРЭ аңаа-даа боо-чепсектерни, нинтизи-биле шериг күжүн бир дугаар ажыглавас дугайында дугуржуп алырын НАТО чүрттарынга саналдап турар. Бистиң чүртувус ыңдыг базымга белең.

Ядролуг чепсектиг өске күүселер ыңдыг чергелиг хүлээлгелерни алырына, бир эвес оларның удуртукчуларының медеглеп турары дег, тайбыңче олар чүткүлдүг болза, чүү чүве шаптыктап турарыл? деп айтырыг тургустунар. Бир эвес баштайгы согуг болбас болза, дараазындаалары база турбас-ла болгай.

Бир эвес ыңдыг байдалдар тургустунар болза, ядролуг боо-чепсекти херек кырында кызырарының, а түңнелинде барып ооң курлавырларын долузу-биле узуткаарының талазы-биле хемчеглер дутайында дугуржуп алыры дыка белең деп чүве билдингир. Совет Эвилели бүгү делегейге ужур-дузалыг ол сорулгаларны чедип алырының боттуг, ээлчег аайы-биле боттандырар программазын идип үндүрген.

Европа дипке хамаарыштыр алыр болза, ССРЭ практиктиг мындыг шинтпирни саналдап турар: дең эргенниг болгаш дең айыыл чок чоруктуң принцивинге дүүштүр ядролуг боо-чепсектерни боттуг кызырарындан эгелээш Европаны ортумак ыракшылдың-даа, тактиктиг-даа ядролуг чепсектерден шуут хостаарынга чедир.

Чогум-на ол ышкаш Совет Эвилели химиктиг чепсектиң кажан-бир ажыглаттына берген турарынга шинтпирлиг удур туруштуг. Шериг арсеналдарындан ону шуут үндүр хавырар дугайында тодаргай саналдарыны кылган бис. Европаны химиктиг чепсектиң бүгү хевирлериннен хостаарының дугайын биргн чергенниг базымнарының бирээзи кылдыр Совет Эвилели болгаш оске-даа социалистиг чүрттар саналдаан.

Бистиң туружувус ыңдыг. Силериң соңуургадын турар айтырыгларга долу харыыны ол берип турар деп бодай-дыр мен. Эки талазынче шинтпирлиг эргилдени чедип алыр төлээде, ажыы-биле күш дегеп, кижилерни массалыг-биле узуткаарының чепсектерин ажыглаарын маргылдаалыг айтырыгларны шинтпирлээринің болгаш боттарының политиктиг сорулгаларын чедип алырының «үндезининг» болгаш «угаан-сарыылдыг» аргазы деп санап турарларның дерзин удурлаыышкынын ажып эртер хереқ. Ол сорулгаларга дүүштүр Барыын Европаның чүрттарының чөринде агрессияны өөскүдеринге хелеглээр ракеталарны эккеп тургузуп, океан ындыынан химиктиг чепсекти соортуп, ында складтап турар-дыр.

Европа диптиң адаанда ядролуг болгаш химиктиг дайынның чазылдырыкчы быстанын кара өжегээр салып турар ыңдыг политиканга удур моондак тургустунган турар ужурлуг. Калчаалыг ол бодалдарны боттандырбас талазы-биле сорулга бүгү улустарның, политиктиг партияларның болгаш хөй-ниити шимчээшкиннерин мурнунда оныза чидинбиле салдынган. Ону кандыг-даа соңгаарладымшкын чокка, күжениишкиннерни камнавайн шинтпирлээр хереқ.

Совет Эвилели тайбыңны камгалааларының болгаш улустарның айыыл чок чоруун хандырарының эргежыктарына дүүштүр, Европага болгаш делегейге байдалды чогумчударынга эргилдени чедип алыры дээш бодундан хамаажыр бүгү түүлдерни моон соңгаар-даа ап чорудар.

Хүндүлел-биле

К. ЧЕРНЕНКО.

* * *

К. У. Черненконуң өргүүдели ГФР-ниң хөй-ниити ажылдакчызы, «ногааннар» партиязының төлөэлекчизи П. Келлиниң Барыын Германияда туруштарга удур ядролуг болгаш химиктиг чепсекти ажыглаан болурун болдурбазының болгаш ону чедип алырда ГФР-ниң талазындан чүнү канчаары чугула боон турарының дугайында айтырыгны тургускан угуулгазынга харыы боон турар. П. Келли ооң-биле кады массалыг узуткаашкынның боо-чепсектериннин нинтизи-биле узуткаарының дугайын база чугаалап турар.

(СЭТА).

К. У. ЧЕРНЕНКОГА ИСПАНИЯНЫҢ ЧИҢГИНЕ КОРТЕСТЕРИНИҢ СЕНАДЫНЫҢ ШАҢНАЛЫН ТЫВЫСКАНЫ

ССРЭ-ниң Дээди Совединиң чалааның ёзугаар ССРЭ-де келген Испанияның чиңгине кортестериниң сенадының (парламентизиниң) делегациязының баштыңы, сенат даргазы Х. Ф. де Карвахаль СЭКП ТК-ның Чиңгине секретары, ССРЭ-ниң Дээди Совединиң Президиумунуң Даргазы К. У. Черненкого «Испанияның чиңгине кортестериниң Алдын медалын» май 29-та Кремльге тывыскан. Ол шаңналды күрүнелер баштыңнарынга хамыктың мурнунда тайбыңны камгалаарының херээнге шылгарангай ачы-хавыязы дээш тыпсыр.

Х. Ф. де Карвахаль Константин Устинович Черненкого мынча деп чугаалаан:

Дээрги Дарга, хамыктың мурнунда Силерни дамчыштыр совет улустуң бистерии маңаа, Совет чуртка, кайгамчыктыг эки уткуп-хүлээп алганы дээш бүгү совет улуска өөрүп четтирерин илергейлээрни күзеп тур мен.

Делегейде байдал кончуг дүшкүүрлүг боол турар ужурунда, бистиң аян-чоруувус аар байдалдарда эртип турарын бистер билир бис. Аңаа холбаштыр бистиң аян-чоруувус бистиң ийи талалыг харылзааларывыстың экижиринге идиг болбушаан, делегей байдалын экижидеринге бистиң кады кылган салыышкынывыс база болурун күзеп турар бис. Бистер мында боттарывыстың конституциявыстың, бистерии тайбыңның үзүнче болгаш бистиң улузувустуң бүгү талалыг хөгжүүрүнүң үзүнче ыйгырып турар болганда, бистиң улузувустуң ол хире четтикпейн маңаа турганы конституциялың төлээлекчилерии боол турардыр бис.

Бистер ол ышкаш мында, бистиң сенадывыстың Президиумунуң биске бергени хүндүлүг даалгазын күүседир, тодаргайлаарга, сенаттың Алдын медалын Силерге тыпсыр дээш келген бис. Ону амгы үеге чедир түгленийн киижиге — Испанияның хааны I Хуан Карлоска болгаш Мексиканың Каттыышкан Штаттарының президентизинге тывыскан.

К. У. Черненко Испанияның чиңгине кортестериниң сенадының ССРЭ-ниң Дээди Совединиң Президиумунуң Даргазынга тывыскан бедик шаңналы дээш өөрүп четтиришкинии илергейлээн. Ол шаңналды Совет Эвилелиниң тайбыңга ынак чайгылыш чок политиказының делегей херектеринге чаагай-салдарын үнелеп көргенинии демдээ кылдыр хүлээп ап тур мен деп. К. У. Черненко чугаалаан. Ооң-биле кады Испанияның болгаш ооң улузунуң чавырлыышкынның, күрүнелер аразынга тайбың кады кылган салыышкынывыс база болурун күзеп турар бис. Бистер мында боттарывыстың конституциявыстың, бистерии тайбыңның үзүнче болгаш бистиң улузувустуң бүгү талалыг хөгжүүрүнүң үзүнче ыйгырып турар болганда, бистиң улузувустуң ол хире четтикпейн маңаа турганы конституциялың төлээлекчилери боол турардыр бис.

Делегейде байдал кончуг дүшкүүрлүг боол турар ужурунда, бистиң аян-чоруувус аар байдалдарда эртип турарын бистер билир бис. Аңаа холбаштыр бистиң аян-чоруувус бистиң ийи талалыг харылзааларывыстың экижиринге идиг болбушаан, делегей байдалын экижидеринге бистиң кады кылган салыышкынывыс база болурун күзеп турар бис. Бистер мында боттарывыстың конституциявыстың, бистерии тайбыңның үзүнче болгаш бистиң улузувустуң бүгү талалыг хөгжүүрүнүң үзүнче ыйгырып турар болганда, бистиң улузувустуң ол хире четтикпейн маңаа турганы конституциялың төлээлекчилери боол турардыр бис.

Бистер ол ышкаш мында, бистиң сенадывыстың Президиумунуң биске бергени хүндүлүг даалгазын күүседир, тодаргайлаарга, сенаттың Алдын медалын Силерге тыпсыр дээш келген бис. Ону амгы үеге чедир түгленийн киижиге — Испанияның хааны I Хуан Карлоска болгаш Мексиканың Каттыышкан Штаттарының президентизинге тывыскан.

К. У. Черненко Испанияның чиңгине кортестериниң сенадының ССРЭ-ниң Дээди Совединиң Президиумунуң Даргазынга тывыскан бедик шаңналы дээш өөрүп четтиришкинии илергейлээн. Ол шаңналды Совет Эвилелиниң тайбыңга ынак чайгылыш чок политиказының делегей херектеринге чаагай-салдарын үнелеп көргенинии демдээ кылдыр хүлээп ап тур мен деп. К. У. Черненко чугаалаан. Ооң-биле кады Испанияның болгаш ооң улузунуң чавырлыышкынның, күрүнелер аразынга тайбың

Партийжи амыдырал

ЧАРЫШТЫҢ НЕГЕЛДЕЗИ — БЫЖЫГ САГЫЛГА-ЧУРУМ

Кызылда № 14 механизацияның эргелели хөй кижилиг күш-ажылчы коллективтерни хаара туткан. Ол — Ак-Довуракта, Шагаан-Арыгда, Кызылда участоктарлыг. Нииткя-биле ийи чүс чээрби ажыг кижи ажылдап турар.

Бо коллективте Совет Тываның 40 чыл оюнга уткуштур социалистиг чарышты калбартып, күш-ажылдың сагылга-чурумун быжыглаарын чарыштың бир вол негелдези кылдыр көрүп турар.

СЭКП ТК-ның ноябрь (1982 ч.) болгаш оон дараазында Пленумнарының шиитпирлериниг үндезилээш, коллективте коммунистиниң санал-оналдарын өөренип көргеш, партия организациязы болгаш администрация күш-ажылдың сагылга-чурумун быжыглаарынга комплексистиг хемчеглерни ажылдап кылып, партия хуралынга бадылаан болгаш боттандырып турар.

Бо ажылче бүгү коммунистерни хаара туткан, олар күш-ажылга үлегерин, хөй-ниитиг ажылынга идепкейлиин көргүзерин чедип ап турар бис. Партия организациязында чээрби үш коммунист, партия кежигүнүнге бир кандидат бар. Оларның дузазы-биле коллективке идейлиг болгаш организастыг салдарны чедирип, планнып онаалдарын күүседеливе ажыл-ишчилерни мобилизастап келдивис. Бүдүрүлгеде сагылга-чурумнуң байдалы, социалистиг чарыштың бир вол көргүзүү. Ажылды үрей кылыр, ажыл шагы үзер, оон ооалдаар, азы эрте чоруптар факт бүрүзүн дүвүрээзинбиле көрүп, ажыл шагы үскеннерге хемчег көргүзүп, ону каттаптаар болза, шаңналдарның хемчээлин кызырып, эвлечглиг шөлээзин кышкы үелерже соңгаарладып, өске-даа хемчеглерни ап турар. «Чаа хөйлу — боттанышкында» деп самбырага сагылга-чурум үрээн кижилериниң аттарын азып турар, бо талазы-биле профилантика чөвүлели элээн ажылдарны чоруткан. Ол мыкаш ажыл хүнүнүң ниити байдалын хайгаарап турар. Коллективте сагылга-чурумнуң байдалы болгаш ону экижидериниң хемчеглериниң дугайында айтырыгны партияның ажык хуралынга чугаалашкан.

Бүдүрүлгени сайзырадыгайжыдар, ажылчыннарның күш-ажылдының, амыдыралының байдалын экижидериниче угланган хемчеглерни ап келген. Бо бүгүнүң түнелинде ажыл-ишчилерниң орту-зунда ажылдың алыс түнелдери дээш сонуургалы бедип, сагылга-чурум элээн быжыкнаан. Эрткен чылдың ол үезинге деңнээрге, бо чылдың дөрт айларында ажыл шагы үзер, эзириктер сергедир черге кирер чорук-туң саны эвээжээн.

Эргелелдиң ажыл-ишчилери бо чылдың дөрт айларының бүдүрүлге планын 105,3 хуу күүсеткен. Тудугмонтаж ажылдарының хемчээлин планда көрдүнгенинден 9,3 хуу бедиткен. Совет Тываның 40 чыл оюнга алдаржыткан социалистиг чарышка бүгү ажылчыннарның идепкейлиг киришкенииниң түнелинде, ол чедишкиннер чедип алдынган. Юбилейге тураскаатkан шалыпчы эолчегиниң неделя санында механизаторларның хөй нуруузу планнарын болгаш социалистиг хүлээлгелерин күүсеп турар. Оон мурнуку одуруунда коммунистер, хоочуннар, аныяктарның дагдыныкчылары чоруп турар.

Чижээ, бистиң бүдүрүлгеге чээрби ийи чыл ажылдан келген бульдозерист, коммунист В. А. Семенов, экскаватор машинизи А. Т. Эльмаров, суургалыг кран машинизи М. Н. Иванова олар «Он бирги беш чылдың шалыпчызы» деп хөрек демдээниң эдилекчилери. Суургалыг кран машинистери коммунист Е. А. Данилюк, И. З. Литвин, автокран машинизи Н. И. Фролов, экскаватор машинизи коммунист С. М. Кукарина олар база үенн мурнай бергеннер. Суургалыг кран машинизи Л. В. Степанова ам чыл планын күүсеткенин рапорттаан. Коммунистер чоокта чаа оны партия кежигүнүнүң кандидадынга хүлээп алганнар.

Совет Тываның 40 чыл оюнга уткуштур эргелелдиң коллективинде кылыр ажылдың хемчээлин улгадып, социалистиг чарыш участок бүрүзүнде калбарган. Механизмнерни долу ажыглаар, Чаа Шагаан-Арыгда, Кызылда ийи километр хемчээлдиг траншеяны, чер иштиниң коммуникациязын июнь айда дужаарынга белеткеп турар. Республика кайысылалынып 4-кү микрорайонунда хөй квартиралыг бажың тудар черинң оңгарын белеткээри доостун турар. Хоорай чаагайжыдылгазынга кылыр ажылывыс улуг хемчээлдиг.

Бо соруглаларны күүседиринің арга-курлавырлары бисте бар, күш четчир. Хамыктың мурнунда күш-ажылдың сагылга-чурумун улам быжыглап, сагылга-чурум болгаш материал талазы-биле салдар чедиреринің хемчеглерин иштелдирип, инженер-техниктиг ажылдакчыларның, участок начальниктериниң, профзвилел, хөй-ниитиг организациялары-ның харысалгазын бедиперинче угланган ажылды чорудуп турар бис. Хөй-ниитиниң кадр илдизи бисте тургустунган, оон ажылын идепкейжидип, будүрүлгеге чаа келген аныяк кижилер-ниң мергежилин бедидер, оларга дагдыныкчалар салдарын чедирер сорулга салдынган.

Н. КУЗИНА,

№ 14 механизация эргелинде партия организациязының секретары.

БУЛУТТУГ ДЭЭРНИҢ АДАА-БИЛЕ

Мергенниң ажыы-чанының чамдык талалары ачазы-нынга ажок дөмей. Ол ачазы дег, тайгаларга, даг-ларга ынак, аңнаарындан чажам дивес. Ужудукчу кижи болгаш ындыг ийикле, агаар-бойдустуң өскерлиг, чүзерей бээрин эндевес. Ол агаар оруун база эки билир. Чер-ден орү кодурлуп, агаарга ужудун үнериниң мурнунда хаттың байдалын; оон ут-шпин эки өөренип көөр чанчылдыг. Чүге дээрге, агаар-бойдустуң байдалы бир хүн каш-даа өскерлир болгай. Ынчангаш ол Саян ажыр-даа, районнар төптери-даа ужар дээнде ажылга ыяк белеткелдиг келир.

— Мерген дээрге, тодаргай ажыл-херектиң кижизи чүве — деп, Тываның авиабудуругелизиниң командириниң полит-кижизидилгелиг ажыл талазы-биле оралакчызы Виктор Терентьевич Сковородко чугаалап орар:

— Ону ындыг-мындыг ажыл кыл деп сагындырган-даа хереэ чок. Херек апарган таварылгада ол бодунуң инициативазын үндүрүп көөр кижи. Ажылын эки билир, ужудукчу ажылынга төлептиг эш болгай. Районнарже оон-биле кады элээп каш ужуткан мен. Ужудуушкун бүрүзүнге ыяк белеткениң алыр, чижээ, бир рейске баарда, иээрде чеже хире кывар-чаар материалдар хе-регин баш удур санап алган болур. Артык чүк черле албас. Ужудуушкун үезинде кончуг хынамчалыг чоруур.

Виктор Терентьевич оон ажыы-чанында база бир эки тала барын сагындырды.

Мерген Максимович пассажирлерге кончуг сагыш чо-вангыр. Ынчангаш оларның хүндүткелин дораан чаалап аптары-биле өскелерден ылгалдыг. Кижилерге дуза кадарындан кажан-даа ойталап көрбээн. Республиканың Дээди Совединиң депутадынга ону улаштыр соңгаа-ны ынчангаш таварылга эвес.

Депутат М. М. Мунзук соңгукчуларны айда ийи катап хүлээп ап, оларның чагыгларын, дилеглерин күүсе-дир дээш, чамдык айтырыг-ларны удуртур-башкаар бр. гаиларга тургузуп турар. Чамдык хомудалдарга харыы бээрн-биле хоорай иштинде чоруп турар автобустарның ажылын хынаарынга киришкен. Депутат Мунзуктуң са-налы-биле чамдык маршрут-тарны узаткан. Чаа мар-шруттар база немешиен. Оон ыңай хоорай-биле аэропорт аразынга пассажирлер аргыштырар такси-микроав-тобус доктаамал чорун турар апарган. Депутаттың кир-жилгези-биле амыдыралга боттандырган өске-даа херек-тер бар.

Мерген кайчан ужудукчу апарганыл? Ол бичизинден музыкага ынак турган. Ол күзели-биле ургларның му-зыка школазының фортепиано классын Мерген чедишкиннинг доозун алган. Чамдыкта ол консерваторияга өөренип кирип алырын бодай бергилээр чораан. Бирле катап ону бир эки Пионерлер бажыңынга эдертип келген. Ынчан аңаа авиамодель бөлүмүнүң удуртукчузу П. П. Королёв-биле ужураккы берген. Оон бөлүмүнге кирип алган соонда ак-көк дээрге самолёттар ужудар күзел төрүттүнген. Мерген тоску класска өөренип турда, оон аазы бодунуң хүн демдеглелиниге мынчаар бижип алган: «Мерген ужудукчу болчуруп иээп турардыр. Ындыг төлептиг аажы-чанның кижи бодунуң күзелин чедип алыр-даа».

Школаны дооспайн турган-ла, ол Бугуруслаяның ужар-чүүл училищезинче чагаа бижээн. Оолдуң кыптыгып чоруур күзелки училищениң башкылары өөренип көргеш, эш-хуузу-биле: «Школан доозуп алгаш, чедип кел» деп харыылаавнар.

Каш чылдар эрткенде Мергенниң ужудукчу болур күзели боттанган. Музыкага ынак чаңын ол кагбаан.

Аныяк ужудукчу «Ан-2» самолёттуң командири бо-луксап турган. Ол күзели өөскүзе-өөскүзе, оон-даа на-рын машиналарны башкарырынче орукту ажыктаан. 1960 чылда Кировоградка дээди ужудулга белеткелиниң школазын дооскаш, Абаканның авиабудуругезинге ажылдай берген. «АН-24» самолёттуң баштай ийиги ужудучузу, оон соонда командири апарган. Ындыг атка төлептиг болган баштайгы тыва ужудукчу ол. Он чыл эртпенде төрээн Тывазынга ээп йөлгеш, база катап-ла «АН-2»-ниң штурвалының артынга олурупкан.

Оон бээр элээп үе эрткен. Мерген Максимович аныяк он командирин өөреткен. Ам Тываның ак-көк дээрин-де «Л-410» маркалыг самолёттар көстүп келген. Ол нарын машинаны, бир дугаар шиитпирлээдип алганнарның сынында М. М. Мунзук кирер. Ук машинаны эки билирин-ден аңгыда, аңаа ол аныяк ужудукчулар С. П. Маслак, В. Е. Перов оларны өөредип каан.

— Ам кандыг планныг силер, Мерген Максимович? — деп, оон айтырдым.

— Чаа бөш чылда чаа техника биске келир. «ЯК-42» дээр реактивтиг самолёттуң башкарын билир кылдыр өөренип алгаш, ам-тызындан бедик, ыраак, дүр-ген ужудар күзелдиг мен — деп, ол харыылады.

Ол «Л-410» самолёттар-ның звено командири болу берген. Ону «Хүндүлелдиң Демдээ» орден-биле шаңнаан. Ол бирги класстың ужудукчузу. Оон кадайы Тамара — Кызылдың педагогика институдунуң филология факультединиң деканы-ның ораалчызы. Олар ийи оолдуг. Максим алды, а Мерген бир харлыг. Найыралдыг, аас-кежиитиг өг-бүле.

Коммунист М. М. Мунзук бедия мергежилдиг специалист-даа болза, ол аңаа доктаавайн, хоочуннардан өөренип, оларның улуг арга-дуржулгазын шиитпирлээдип ап турар. Мында, Тываның авиабудуругезинде, бедик эртем-билиглиг ужудукчулар, техниктер көвүдээн. А 1947 чылда дээди эртемниг чаңгыс-даа кижи чок турган. Ам дээди эртемниг, ортумак техниктиг эртемниг кижилер дыка хөй. Чүрттүң дээди өөредилге черлериниде 40 кижи ажылдавышаан, өөренип турар. База бир дөнелге. Бир эвес, 1947 чылда неделяда чаңгыс катап 8 пассажирни Красноярскиден экжеп турган болза, ам Москва болгаш өске-даа хоорай-ларже хүнүң-не 800-1000 пассажирлерни чедирип турар. Шапкын хөгжүлдениң балымнары ол-дур!

Тываның ужудукчулары республиканың көдээ ажыл-агыйынга улуг үлүүн киирип турарлар. Час болурга-ла, 100-150 муң гектар шөлдерге хоран химикаттар төгерин-ге киргижип, чүс-чүс тонна немелде дүжүт алыр магадылалды тургузуп келгеннер. Маңаа депутат М. М. Мунзуктуң киришилгези база эвээш эвес болган. Чаңгыс сөс-биле чугаалаарга. Мерген Максимович ажылга надржаан специалист, амыдырала төлептиг кижи. Ындыгларга чон чоргаарланыр, оларга бүзүрээр.

В. ПИВОВАРОВ.

ЧУРУКТА: М. М. Мунзук.

Авторлуң фотозу.

КЫЗЫМАК ӨГ-БҮЛЕ

Анай-оол биле Тамара Мортай-оолдар 1968 чылдан бээр ниитиниң малын кадарып эгелээнер. Баштайгы чылдарда оларның ажылижинге берге шылгалдалар тургашы чугаажок. Ынчалза-даа олар чоорту шилип алган мергежилиниге чаңчыгып, оон бээр төрээн совхозу «Тилелгеге» эвээш эвес хойларны остүрүп бергеннер. Совхозтуң удуртулгазы кызымак малчын өг-бүлеге шаңнал, мактадырны чаңгыс эвес удаа тыпсып келген. Мортай-оолдар бо чылын үүс хойга онаалтыр 97 баш чаш-хураганны намгалап алганнар.

— Бистиң хоюзус ам-ийи дүгаар оолдап турар. Эрткен чылын дүкүүш үүс хойдан-ка 96 хураганны камгалап ап, бир хойдан 3,9 кг дүктү кыргып алдывыс. Бо чыл малга кадыг болду, ынчалза-даа 420 хоюзустан 413 хураганны онча-менди камгалап алыр аргалыг болдувус. Дүк планын күүседип алыр арга бисте бар. Эрткен чылын пландан ажыр 400 кг дүктү кыргып алган бис, Совхозтуң мурнакчы малчыны Татьяна Баавыл-биле социалистиг чарыштыг бис — деп, олар чугаалаадылар.

— Силерниң арга-дуржулганар улуг болгай. Малчын кижиниң чедишкиннериниң кол-ла үндезини чүде ирги? — деп айтырдым.

— Малдың кыштың шыдамык эртери, оон чаш төлүнүң онча-менди болуру, эки мандыычал чоруу хойну чайын кайы-хире одарладып семиртириниң улуг хамаар-жыр. Кыштаг чоогунуң оъдун таарыштыр одарладыры база чугула болур — деп харыыладылар.

Бо малчын өг-бүлениң ажыл-ишчи соруктуг эзлерни сес урутуңу сагыш човангыр ада-иези. Оларның улуг уруу Айлаң ортумак школаны доосказ, ада-иезиниге дузалажып кирипкен. Ол бо кыжын өөру Антонина Дадар-оол болгаш Кара-кыс Чалбай-оол-биле тус-тузунда эвээш эвес хураганнарны лоруктуруп остүргеннер. Школачы уруглары база-ла чайгы дыштанылга үезинде аалынга кээп, ада-иезинге дузалажырынга ынактар. Демниг өг-бүле бо чайын 10 тонна одекти. 15 тонна сиренни белеткеп алыр хүлээлгелиг.

Э. ТЕЖИТ.

Кызыл район.

БЕСЕДАЛАРНЫ КЫЛГЫЛААН

Чадаананың ыяш ажылагыйының Сүт-Хөл участогунда 10 даамал чай дүшкени-биле чергелештир өрт аймылын болдурбас дээш чон ортузунга тайылбыр ажылдарын чорудуп турарлар. Олар быжыглаттынган участоктарынга барып, улустар-биле ужуражып, чөпшээрел бижик чок арга-арыг киреринн болдурбайн турарлар. Кара туразында ыяш кескен кижилерге штраф онаарының чурумуун доктаатkан.

Организацияларга даамалдар 30 ажыг беседаны чоруткан. Өрт өөүрер кижилерки тургускан. Олар өрт болу бээрин хайгаарап, хүнүң-не дежурныйлап турар. Өрт болдурбас дугайында лозуңнарны, чуруктуг плакаттарны оруктар белдирлеринде, кескү черлерде аскылаан. Беседаларны өөренижилер ортузунга база кылгылаан.

Хемчиктиң арыглары үнелиг үнүш — чыянырга-биле байлак! Ындыг болганда ол арыгларга өрт өөскүдүп үндурериң шуут болдурбас соруглга-биле арга-арыг даамалдары—Ишкинде — Мезиоол Монгуш, Сүт-Аксында — Халавзы Монгуш олар тайылбыр ажылдарын улам күштелдирип, эки ажылдап турарлар.

Б. ОНДАР.

Сүт-Хөл район.

Ажыглалга кирер тудугларда

КҮҮСЕДИРИНГЕ БҮЗҮРЕЛДИГЛЕР

Кызылдың мурнуу-барыын талазында, аэропортче баар асфальтылыг оруктуң үстүү талазында чаа чуртталга бажыңнары кайы ырактан-на илгалып көстүп тур. Ол микрорайонга чеде бергеш, бир танымжымның ыындыг чугаазын сактып келдим. «Бо беш кат бажыңга чурттаам үрдээ болбадывыс. Бистиң бадывыс дужунда база шак ындыг чуртталга бажыңы тудуп турар. Ону калбак панель-биле кылып эгеледелер. Оон бээр беш-алды хонгуже, улуг-ла дээрге ол хире болган боор. Эрткен субботада топтап орарымга бир кат немежи берген болду. Черле материал үзүктелбес чүве болза, тудуг кылыры шалыпкын апарган-дыр. Мен шуут кайгаан-дыр мен. Ону кадайымга-дээ чугаалап ордум ийин», — деп ылавыладым.

— Ам удавас. Үш хонук арткан ышкажыл. Ынчан, ол хүн, дооспазывысса-даа, июнь эгезинде төндүрүптер бис — деп, Лидия Терентьевна бүзүрелдиг чугаалай-дыр.

— Эки ажылдыг шеверлекчилер кымнарыл?

— Шупту-ла! Ийе, ындыг ийин.

— Тергиинер черле турар ышкажыгай.

— Ольга Дүктүг-оол, Марта Салчак, Мария Кыргыс, Александра Ооржак...

Бо урулгарны адапкаш, бригадир өскелериниче буруузуган хевирлиг көрө-дир. Шынап ындыг. Бо бригадада багай ажылдыг ажылчыннар чок. Оларның шуптузу 3—4 разрядтыг болгаш ажылга брак кылбас, а ажылдай бергенде шалыпкыны кончуг. Хүнде оларның хөй кезии 1,5 норманы чайлыг күүседир. Будүнгүр ажыл эки түнелди көргүскен. Бригада апрель айда 3000 дөрбелчин метр шеверлел ажылдары кылыр планны 150 хуу күүсеткен. Оларны эмин эртпес мактаан канчаар мен. Чамдыкта ажылга үнмейн баргылаар ажылчыннар бар. Ынчалза-даа олар чөптүг чылдагаанныглыг болур. Ажы-төлү, ал боттарында аарый бээр, эвлечглиг шөлээже-даа чоруй баар. Бо таварылгада оларны кым-даа бүрүдатпас дээрзин бригадир угаатты.

Дүштеки чапсар аразында бригадир-биле чугаалажып турувуста, бир ажылчын чедип келгеш, Лидия Терентьевнаның чанынга туруп алды. Оозу — Александра Ооржак болду. Он сес харлыг турган, Красноярскиниң профтехучилищезин дооскан. Кызыдың тудугларынга 18 чыл ажылдаан. Александра Чозаровна Ленинчи юбилей медальдың эдилекчизи. Дуржулгалыг шеверденчи, биче сеткилдиг ажылчын. Кызымак кижи. Бригадирниң анаа бээр характеристиказы ындыг болду.

Од-ла тудуг шөлүнде Доңгакка, Панинге, Купцовка удуртkан бригадалар бар. Олар тудугну туйыбу-биле тудуп турарлар. Ч. Ч. Доңгактың бригадазынга ында үш кижи арткан. Өскелери школа тудуунда диштилер. Хоочун тудугжулар Марат-оол Оюн, Чылбак Хомушку суглар-биле чугаалаштым. Ол бригадада прорабтың хүлээлгезин күүседип турар Ю. А. Мартыновка ужураштым. Аңаа чугаавыс тудугда ажылдың темпизинин, тудуг материалдарының шинарының болгаш хандырылга дугайында болган. Ынчалза-даа олар сагыш-сеткилди өөртүүлер чүве чугаалавадылар. Чылдагааны: туйыбу үлүктелмишкинниг кээр, Краи орта ажылдавас. Иштики өрөөдерниң гипсолит халалар

КАЛБАК МАССАЛАР БАЙЛАА

В. И. Ленинниң Төп музейининиң 60 чылын демдеглеп турар

Революцияның баштыңчызының ады-биле, амыдырал болган ажыл-херектер-биле холбашкан бүгү-ле чүвени чүс-чүс чылдарда кадагалаар, ону калбак массаларның байлаа болдурар деп ыдыг соруглары В. И. Ленинниң Төп музейининиң коллективи шинтирлеп турар. Ук музей бээн 60 чыл оон демдеглеп турар.

Коммунистиг партияның болган Совет күрүнениң үндезилекчизиниң амыдыралынга база ажыл-чорудулгазынга хамаарышкан материалдарны чыыр талазы-биле В. И. Ленинниң институдунга дузалаарыче бүгү партия организацияларын болган партияның чамдык кежигүнерин РКП(б)-ниң XIII съездизин 1924 чылдың майда кыйгырган. В. И. Ленинниң институдунуң чанынга ажылчыннарның болган тараачыннарның калбак массаларынга ажык музей салбырын тургузарыче сагыш салырын РКП(б) ТК-га съезд даскаан.

60 чыл мурнунда Улуг Дмитровка деп суурга (ам болза Пушкин кудумчузу) бажынга баштайгы экспозицияны делгээн. Музейнин тургузарынга болган хөгжүдеринге Ленинниң соратниктери, партияның хоочуннары, даштыкы чурттарның коммунистери эң идепкейлиг киришкен. В. И. Ленинниң Төп музейи 1936 чылдан бээр Революция шөлүнде бажында туруп турар.

Он ийи муң ажыг экспонаттары ында делгээн. Оларның аразында — баштыңчының ажылдарының баштайгы үндүрүлгелери, оон чүүлдерин парлаан солуннар болган журналдар, эң ховар фотографиялар, хүүда ийик-хеви, эт-севи болган оон-даа өске.

Төөгү талазы-биле шынныг ол экспозиция болза гениалдыг бодалчының болган революсчунуң, делегейниң ажылчын аңгысының болган бүгү ажылчы чоннарның баштыңчызының амыдыралы база ажыл-чорудулгазын көргүзүп, делегейниң революстуг депшилгезининиң хөгжүлдезинин бүдүн үе-чагазын илередип турар.

Бистиң чуртувуска социализмни тургузуушкунуңуң дүтаында документилер экспозицияда эвээш эвес. Чаа тургузугуң долу болган бүрүн тынлээни, коммунистиг инитилел тургузуушкунуче шилчилге, партияның удуртукчу ролюнуң улам өзүүшкүнү В. И. Ленинниң идеялары-биле тудуш холбаалыг дээрзин ол бүгү көргүзүп турар.

Ленин болган амгы үе дүгайында бодал-биле бүгү экспозиция енипкен.

Ленин—бистиң үениң маркизми — СЭКП-ниң болган Совет күрүнениң, социалистиг дем каттыжылга чурттарының, делегейниң коммунистиг, ажылчын болган национал-хосталгалыг шимчээшкининиң тугу база бүгү ажыл-чорудулгага удуртулга болуп турар дээрзининг дүгайын бүзүренчиг кылдыр ол херечилеп турар.

Музейниң чылдалары чаа экспонаттар-биле чылдынга долдунуп турар. Ол болза экспозицияны доктаамал сайзырангайжыдар, эртем ажылын болган лекция пропагандазын бедик эртем-теоретиктиг дең-нелге чорудар арганы берип турар.

Допчу таймылбырлар кылыр-биле чергелештир баштыңчының пландарының, СЭКП төөгүзүнүң, эртемниг коммунизминиң чугула айтырыгларының талазы-биле, коммунизм тургузуушкунуңуң теориязының болган практиказының талазы-биле тематиктиг база айтырыглар көдүрген алдан хире лекцияларны ында помчуп турар. Ленинчи помчулгаларны, бүдүрүлгенин мурнакчылары, сураглыг хөй-ниити болган күрүне ажылдакчылары, партияның болган күш-ажылдың хоочуннары, эртемденнер, чурукчулар, композиторлар-биле ужуражылгаларны музейге организастап эртирип турар. Коммунистиг партияның болган Совет күрүнениң төөгүзүнде утундурбас үелерге тураскаттыкан делгелгелер улуг сонуургалды хайныктырар.

В. И. Ленинниң Төп музейи болза бистиң чуртувуска Совет эрге-чагырганың чылдарында тургустунган хөй санныг ленинчи музейлерниң школазы, эртем-методиктиг төвү болу берген. Төп музейнин ам чеди филиалдары бар, олар — Ульяновскиде, Ленинградта, Киевте, Львовта, Тбилисиде, Бакуда, Ташкентинде. Ол ышкаш 30 хире бажың-музей база ажыттынган. Оон четкилерни доктаамал калбарып турар. Чурттуң чамдык хоорайларында болгаш районнарында ленинчи мемориалдыг база камгалалдыг зоналар тургустунгулаан база тургустунуп турар.

Тургустуганының баштайгы хүннеринден эгелээш ук музей интернационалчы калбак харылзааларны доктаамал тудуп турар. Оон коллективи даштында оңнутери-биле үре-түңнелдиг кады ажылдап турар.

Улуг баштыңчыга болгаш башкызынга чоннуң ынакшылы кызыгаар чок. В. И. Ленинниң Төп музейинге чылдың-на бүдүн чартык миллион кижи, оон иштинде делегейниң барык 100 чурттынган Москваның чүс-чүс муң аалчылары кээп турар. Эргим Ильичиге сеткилиниң ханызындан ынакшылының болгаш ханы хүндүткелиниң өзулалын көргүзери-биле кижилер аңаа кээп турар. Кижи бүрүзү аңаа идея болгаш утаан-бодал талазы-биле байыыр, улуг Ленинниң херээ-ниң тинлээринге чайгылыш чок бүзүрел-биле хей-аът кирер.

...Музейже, Ленинче, кижилер шуужүлүла, шуужүпла турар. Чурттаарынга, демисежиринге, тинлээринге өөренир дээш ынаар шуужүп турар.

А. СИВЦОВ,
СЭТА-ның корр.
Москва.

МАЖАЛЫКТАР ДУГАЙЫНДА

Барыын-Хемчикте Мажалык деп аттыг черлер-ле хей: Ак-Мажалык, Кужурлуг-Мажалык, Кара-Мажалык, Шөлдээ-Мажалык, Адыр-Мажалык, Кызыл-Мажалык. «Мажалык» агиткультбригада, «Мажалык» чечен-чогаал каттыжышкыны болгаш оон-даа өске. Мажалыктар дугайында тоолчургу солун чугаалар-даа бар. Чижээ, Адыр-Мажалыкты шаанда Чаңгыс-Мажалыкты (Кызыл-Мажалыкты) Хемчик суунче чаа тепкен чүве-дир. Терекке азып каан ак-чемзектиг саадааның бирээзин уттуп каапкаш чоруй барган болганнар. Амгы «Барлык» совхозтуң төвү Саадаа-Терек суурнуң ады ынчаар ук-Хемчикке дыштанганнар Чаңгыс-Мажалыкка эштей ийи улуг дашты (ийи Мажалыкты) — бирээзин Бижиктиг-Хаядан, өскезин Кызыл-Хаядан тура тыртканы үш өжүк даштай салыпкаш, аңаа шай хайындырып ижип турганнар. Соондан сүрген муң-муң аг-шериг Улуг-Үзүктен харап кээп шаарадайчы бээрге, Амыр-Санаа, Демир-Санаа ийи өжүк даштың бирээзин

СИЛЕРНИ ӨӨРЕНИРИНЧЕ ЧАЛАП ТУР

НОВОСИБИРСКИНИҢ СОВЕТ КООПЕРАЦИЯ САДЫНЫҢ ИНСТИТУДУ

Тыва респотребсоюз Новосибирскиниң совет кооперация садының институдунуң очное болгаш заочное салбырларының бирги курстарынга, а ол ышкаш үндезин националдыг кижилерге конкурстан дашкаар черлерге 1984-1985 өөредилге чылында дараазында мергежилдерге хүлээп алышкыны чарлап турар:

— товароведение болгаш үлетпүр бараанарының садыын организастаары;

— товароведение болгаш аъш-чем бараанарының садыын организастаары;

— шиитиниң чемненилгезиниң технологиязы болгаш ону организастаары;

—садыг экономиказы («Садыгның экономист-организакчызы» деп квалификация тыпсыр);

— бухгалтер учёду («Экономист» деп квалификацияны тыпсыр);

Билдиришкиннер хүлээп алыр хуусаалары:

— очное салбырга ниити чуруи ёзугаар кирип турарлар бүтү мергежилдер талазы-биле 1984 чылдың июль 31-ге чедир; адреси—630087, Новосибирск хоорай, Карл Маркс пр. 26; киреринiң шылгалдаларын августуң 1-ден 20-ге чедир Новосибирск хоорайга чорудар:

—мергежилдер аайы-биле конкурстан дашкаар кирип турарларга адреси—667000, Кызыл хоорай, Щетинкин-Кравченко кудумчузунда № 31 бажың, Тыва респотребсоюз, кадрлар килдизи, телефон № 2-27-24;

киреринiң шылгалдаларын июль 10-дан 25-ке чедир Кызыл хоорайга чорудар.

— ажыл-агый стипендиязының болгаш тускай чыылда негелделери-биле киреп-лерге июль 10-га чедир:

Киреринiң конкурузу 1984 чылдың июнь 1-ден 6-га чедир Кызыл хоорайның Ленин кудумчузунуң 2 дугаар бажыңда уран чүүдер училищезинге болур, өрээл № 20.

Кооперация организацияларындан чоруткан, хереглекчилер кооперациязынга ажылының стажы 2 чылдан эвээш эвес болгаш амгы үеде Тыва респотребсоюзтуң системазында ажылдап турар кижилерни ажыл-агый стипендиязының негелдезинде хүлээп алыр.

Хереглекчилер кооперациязынга ажылдаан стажы алды айдан эвээш эвес кижилерни, ССРЭ-ниң Чепсектиг Күштеринден халашкан шериг албанныгларны болгаш кооператив техникумун болгаш училищезин дооскаш, тергини дипломнарлыг алган, чогуур мергежилдиң аайы-биле дээди өөредилге черлеринге өөренира-биле педсоветтериң сүмелээни кижилерни тускай чыылдага хүлээп алыр.

Заочное салбырга июль 1-ге чедир документилер хүлээп алыр адреси: Кызыл хоорай, Тыва респотребсоюз, кадрлар килдизи. Киреринiң шылгалдаларын Кызыл хоорайга июль 24-тен августуң 10-га чедир чорудар.

Заочное салбырга киреррлерге июль 4-тен эгелеп белеткел курстарын организастаар.

Институтка кирер дээн кижилер дараазында эртеммерге шылгалдаларны дужаар:

— «Товароведение» мергежилиге — математикага бижимел-биле), химияга (аас-биле), географияга (аас-биле), орус дылга болгаш литературага (бижимел-биле);

— «Ниитиниң чемненилгезиниң технологиязы болгаш ону организастаары» — физикага (аас-биле), математикага (бижимел-биле), химияга (аас-биле), орус дылга болгаш литературага (бижимел-биле);

— «Садыгның экономиказы» болгаш «Бухгалтер учёду база ажыл-агый чорудулгазының анализи» мергежилге — математикага (бижимел-биле), географияга (аас-биле), ССРЭ төөгүзүнге (аас-биле), орус дылга болгаш литературага (бижимел-биле).

Ортумак өөредилге черлеринге национал дыл программазын ёзугаар национал дыл өөренип турган кижилер сочинение орнунга изложение азы диктантыны бижип болур.

Техникумну шылгаралбиле дооскан кижилер бирбир шылгалданы тудар:

—«Садыг экономизи» болгаш «Бухгалтер учёду» мергежилдерге —географияга, «товароведение-технология» мергежилге— химияга дужаар.

Билдиришкиннер кожар документилер:

1. Бүдүрүлге черниң удуртукчузунуң, профком дараалының, партия азы комсомол организациязының секретарының ат салгаш сөөлгү ажылдап азы өөренип турган черинден характеристика-сүме.

2. Күш-ажыл дептеринден ушта бижилге.

3. Ортумак билиг дугайында документ (боду), дипломга зачёт дептеринден ушта бижилгени капсырлаштырар.

4. 3х4 см. хемчээлдиг 6 фото-чуруук.

5. Эмчи шынзылгазы (№ 286 майык).

6. Ажылдап турар черинден шынзылга (заочное салбырга киреррлерден).

7. Чурттап турар черинден шынзылга.

КҮРҮНЕНИҢ КЫЗЫЛДА ПЕДАГОГИКА ИНСТИТУДУ

Кызылда күрүненiң педагогика институдунуң хүндүскү салбырының I курузунга дараазында мергежилдерге студентилер хүлээп алырын чарлап турар:

1. Математика болгаш физика.

2. Национал школага орус дыл болгаш литература.

3. Орус дыл, литература болгаш төрээн дыл, литература.

4. Биология болгаш химия.

5. География болгаш биология.

6. Эге өөредилгениң педагогиказы болгаш методиказы.

Киреринiң шылгалдаларын 1984 чылдың августуң 1-ден 20-ге чедир дараазында эртемнерге хүлээп алыр:

«Математика болгаш физика»— математикага (аас-биле болгаш бижимел-биле), физикага (аас-биле), орус дылга болгаш литературага (бижимел-биле);

«Орус дыл болгаш литература» —орус дылга болгаш литературага (аас болгаш бижимел-биле), СССР төөгүзүнге (аас-биле);

«Биология болгаш химия» — химияга (аас-биле), физикага (аас-биле), орус дылга болгаш литературага (бижимел-биле);

«География болгаш биология» —географияга (аас-биле), биологияга (аас-биле), химияга (аас-биле), орус дылга болгаш литературага (бижимел-биле);

«Эге өөредилгениң педагогиказы болгаш методиказы» — орус дылга болгаш литературага (аас-биле болгаш бижимел-биле), математикага (аас-биле), ССРЭ төөгүзүнге (аас-биле). Үндезин националдыг кижилер-биле төрээн дылдың талазы-биле беседаны кылыр.

Билдиришкинни июнь 20-ден июль 31-ге чедир дараазында документилерни ыяап-ла кошкаш, директорнуң адынга киирер: ортумак билиг дугайында документ (боду-биле), эмчи шынзылгазы (№ 286 майык), дээди өөредилге черинче чоруткан дугайында документ администрацияның шынзытканы, үш кижиниң ат салганы характеристика. 3Х4 см. хемчээлдиг 8 фото-чуруук, күш-ажыл дептеринден ушта бижилге (ажылдап турган болза).

Өөренир дээш институтка келген кижилерге паспорт, шериг биледи (курлавыр шериг албаныглар) азы кипр бижиткен хереглел (келдирилге назылыг кижилер) ыяап-ла турар ужурлуг.

Ортумак школаны алдын медаль-биле доосканнар, ортумак профессионал-техниктиг училищени азы ортумак тускай өөредилге черни тергиин диплом-биле дооскан кижилер түгле чаңгыс баштайгы шылгалданы дужаар болгаш бир эвес ону «5» (бешке) дужаар болза, киреринiң ооң соондагы шылгалдаларындан хостаар. бир эвес «4» (дөрт) азы «3» (үш) демдектерни алыр болза, арткан бүгү шылгалдаларны дужаар апаар.

Аттестатта «Тергиин эки» болгаш «Эки» демдектерлиг, ортумак баллдары «4,5» азы «5,0» болгаш башгайгы пин шылгалдаларны 9 балл-дан эвээш эвес кылдыр дужааган кижилерни ооң соонда шылгалдаларны дужаарыпдан хостаар.

Документилерни хүлээп ап турар адреси: 667000, Кызыл хоорайның Ленин кудумчузунда № 34 бажың, өрээл № 212, хүлээп алыр комиссия.

Күрүненiң Кызылда педагогика институду бот-өөредилге салбырының 1-ги курузунга дараазында мергежилдерге студентилер хүлээп адырын чарлап турар: **1. Математика. 2. Орус дыл болгаш литература. 3. Педагогика болгаш эге өөредилгениң методиказы. 4. Биология. 5. География.**

Киреринiң шылгалдаларын июнь 1-ден 14-ке чедир дараазында мергежилдерге хүлээп алыр:

«Математика» мергежилге —математикага (аас болгаш бижимел-биле), физикага (аас-биле), орус дылга болгаш литературага (бижимел-биле);

«Орус дыл болгаш литература» мергежилге — орус дылга болгаш литературага (аас болгаш бижимел-биле), ССРЭ төөгүзүнге (аас-биле);

«Педагогика болгаш эге өөредилге методиказы» мергежилге —орус дылга болгаш литературага (аас болгаш бижимел-биле), математикага (аас-биле), ССРЭ төөгүзүнге (аас-биле);

«Биология» мергежилге — орус дылга болгаш литературага (бижимел-биле), биологияга (аас-биле), химияга (аас-биле), физикага (аас-биле);

«География» мергежилге — орус дылга болгаш литературага (бижимел-биле), географияга (аас-биле), математикага (аас-биле), ССРЭ төөгүзүнге (аас-биле).

Билдиришкиннерни май 30-ге чедир хүлээп алыр болгаш оларга дараазында документилерни ыяап-ла кожар: күш-ажыл дептериниң хоолгазы, ортумак билиг дугайында документ (боду), № 286 майыктың медицина шынзылгазы, ажылдап турар черинден характеристика, 3×4 см. хемчээлдиг 4 фото-чуруук.

ДОКУМЕНТИЛЕРНИ ЧОРУДАР АДРЕС: 667000, Кызыл хоорайның Ленин кудумчузунуң № 34 бажың, бот-өөредилге салбыры. Телефон № 2-20-36.

Ниитиниң чемненилге черлеринiң трези практикалап өөренир официантыларга үндезин националдыг аныяк ооллар, кыстарны чыыл турар. Өөредилге үезин ажыл стажынга кирер санаар. Айда төлевирi 54 рубль. Өөренир хуусаазы 6 ай.

Кызыл хоорайда чурттап турар, 10 классты дооскан билиглиг болгаш 18 хар назы четкен кижилерни хүлээп алыр.

ДОСААФ-тың Кызылда техниктиг школазы секретарь-машинакчыларлыг. 1-ги, 2-ги болгаш 3-кү класстың чолаачыларыныг, соңуургакчы - чолаачыларныг, мотоциклчилерниң курстарынга өөренирiн күзээн кижилерни чалап турар.

ШКОЛАНЫҢ АДРЕЗИ: Кызыл хоорай, Интернациональная кудумчузунуң № 49 бажында, телефон № 2-25-28.

КЫЗЫЛДЫҢ № 4 ОРТУМАК ПРОФТЕХУЧИЛИЩЕЗИ

1984—1985 өөредилге чылында дараазында тускай эртемнерге белеткээри-биле өөренiкчилерни хүлээп ап турар.

8 класс доосканнар 3 чыл хуусаалыг өөренир болгаш тудуг бызанчызының, кан болгаш демир-бетон конструкцияларның дашчы-монтажнигинiң, тудугнуң штукатур-малярының, слесарь-сантехниктиң, газ-биле каднакчының, суургалыг кран машинизинiң, хол-биле күүседир электросварщиктиң, экскаватор машинизинiң, автомобиль кранының машинизинiң, электромонтажниктиң тускай мергежилдерни шингээдип алыр.

Ортумак школа доосканнар 10 ай хуусаалыг өөренир болгаш тудугжу-дашчының болгаш маляр-штукатуржунуң мергежилдерни чедип алыр.

Киреринiң негелделери

Сес чылдың ниити билиг школазын дооскан ооллардың болгаш уругларны хоорайның ортумак профтехучилищезинге хүлээп алыр. Ортумак билиглиг 17 харлыг болгаш ооң-даа өрү назылыг ооллардың, уругларны бир чыл хуусаалыг өөренир кылдыр хүлээп алыр. Бир чыл хуусаалыг өөренир суургуулдарга айда 70 рубль стипендия бээр.

Хүлээп адырының чуруму

Шилип алган профессиязын айытпышаан, хүлээп алыр дугайында билдиришкинни училище директорунуң адынга киирер. Билиниң дугайында хереглелди азы аттестатты, № 286 майык ёзугаар эмчи шынзылгазын, 3×4 хемчээлдиг 6 фото-чуруктарны ВЛКСМ комитединiң болгаш школа администрациязының чоруткан бижини билдиришкинге кожар. Училищеге келгеннер учёттан үндүр бижиткен паспорттарын болгаш шеригге келдиришкин назылгаар келдиришкин хереглелин экчеп көргүзер. Училищеге кирер дугайында билдиришкини бижээнвер эмчи шинчилгеэни эртер.

Оске хоорайлардан келгеннерни ниити чуртталга бажыңы-биле хандырар. Хүндүс өөредилгелиг профтехучилищелерге өөренген үезин үзүктелиишкин чок ажыл стажынга кирер санаар. Ортумак профтехучилищеге дооскаларга дипломларны тыпсыр, профессиязының айтыбиле разрядтарны бээр. Профтехучилищени кончуг эки болгаш эки демдектерлиг дооскаларны училищениң дирекциязы дээди өөредилге чорлеринге өөредир кылдыр сүмелээр.

Училищеге волейболдун, хослуг хүрештиг, хаактыг, чиик атлетиканыг, бокстуг спорт секциялары ажылдаар. Уран чүүл бөлүмнери база ажылдаар.

Училищениң адреси: Кызыл хоорай, Магистральная кудумчу, бажың № 1, хүлээп алышкын комиссиязы, телефоннары: 2-54-14, 2-21-09. №6 болгаш 8 автобустар-биле училищеге чедип кээп болур.

Өөредилгеге кирер санаарының болгаш өөредилгениң чуруму

Билдиришкиннер кииргенер-биле беседаны хүлээп алышкын комиссиязы кылыр болгаш шилип алган профессиязынга, училищеге өөренирiниң, будүрүлгеге ажылдаарының негелделеринге хамаарыштыр тайылбыр бээр.

Хүлээп алышкынны киреринiң шылгалдалары чокка чорудар. Профессионал-техниктиг училищелерге өөредири халас болур. Профтехучилищелерниң өөренiкчилерин аъш-чем болгаш аналз база тускай хептер-биле хандырар. Хүндүс өөредилгелиг профтехучилищелерге өөренiкчилерниң будүрүлге өөредилгезинге күүседкен ажылдары дээш опага телевирiн ажылдаанының 50 хуузу хемчээлдиг кылдыр бээр.

КЫЗЫЛДЫҢ МЕДИЦИНА УЧИЛИЩЕЗИ

1984-85 өөредилге чылында 10 классты доосканнарны дараазында специальностарның хүндүскү салбырынга сургуулдар хүлээп алырын чарлап турар:

1. Фельдшерниң — өөренир хуусаазы 2 чыл 6 ай.

2. Медицина сестразының — өөренир хуусаазы 1 чыл 10 ай.

Билдиришкиннерни июнь 1-ден августуң 14-ке чедир хүлээп алыр. Специальнозун болгаш дараазында документилерни кошкан билдиришкинни директориуң адынга киирер:

1. Ортумак билиниң дугайында аттестат (боду-биле).

2. № 286 эмчи шынзылгазы.

3. Өг-бүледе азырадыкчылар дугайында шынзылга.

4. Ада-иезиниң ажыл төлевириниң дугайында шынзылга.

5. Ажылдап турар черинден шынзыткан күш-ажыл дептеринден ушта бижилге (практиктиг ажыл стажтыглар).

6. 3Х4 см. хемчээлдиг 6 фото-чуруук.

7. Характеристика.

Киреринiң шылгалдалары августуң 1-ден 20-ге чедир—химияга (аас-биле), орус дылга болгаш литературага (бижимел-биле) болур.

Училищеге кирер санаанларга стипендия бээр болгаш ниити чурумнуң күрүне хандырылгазынга алыр. Чугула хереглээн кижилерни общежитие-биле хандырар.

Училищениң адреси: 667003, Кызыл хоорайның Кечил-оол кудумчузунда № 2 «а» бажың, хүлээп алыр комиссия, телефон №№ 2-41-19, 2-10-28.

Тыва АССР-ниң Культура министерстводунуң уран чүүлдер школа-интернадынга 1984—1985 өөредилге чылында тыва националдың уругларын хүлээп алырын чарлап турар.

Фортепиано, хылдыг хөгжүм салбырларынга (скрипка, виолончель) 7 харлыг уругларны, улустуң болгаш үрер хөгжүмүң салбырынга (домра, баян, аккордеон, лимби, гобой, труба, кларнет) — ниити билиг школазының 3 классын дооскан уругларны хүлээп алыр.

Школага киреррлерниң музыкага мергежилиин хынаар.

1984 чылдың май 25-тен 31-ге чедир 9-тан 14 шактарда ада-иелер-биле консультация кылыр.

Киреринiң конкурузу 1984 чылдың июнь 1-ден 6-га чедир Кызыл хоорайның Ленин кудумчузунуң 2 дугаар бажыңда уран чүүдер училищезинге болур, өрээл № 20.

ТЫВА РЕСПОТРЕБСОЮЗ дараазында техникумнарга өөренир сургуулдарны хүлээп ап турар:

КРАСНОЯРСКИНИҢ КООПЕРАЦИЯ ТЕХНИКУМУ

Өөредир мергежилдери:

— товароведение болгаш аъш-чем эвес бараанарның садыын организастаары;

— товароведение болгаш аъш-чем бараанарының садыын организастаары;

— товароведение болгаш үлетпүр болгаш аъш-чем бараанарының садыын организастаары;

— совет садыгны планнаары;

— бухгалтер учёду;

— кооперация садыын организастаары болгаш углап-башкарары.

НАЛЬЧИКТИҢ ТУДУГ ТЕХНИКУМУ

Өөредир мергежили:

— үлетпүр болгаш хамааты тудуглары.

УЛАН-УДЭНИҢ КООПЕРАЦИЯ ТЕХНИКУМУ

Өөредир мергежили:

— хлеб бышырар будүрүлге.

ЧИТАНЫҢ КООПЕРАЦИЯ ТЕХНИКУМУ

Өөредир мергежили:

— аъш-чемни белеткеп кылырының технологиязы.

ИРКУТСКИНИҢ ӨЛҮК-КЕШ ТЕХНИКУМУ

Өөредир мергежилдери:

— мал болгаш өлүк-кеш чиг-эдиниң товароведенiези (очное болгаш заочное салбырларлыг);

— аңныыр-тывыш болгаш аң өстүрери (очное өөредилге);

— кодээ ажыл-агый продуктуларының товароведенiези (очное болгаш заочное салбырларлыг);

— правоведение (очное өөредилге).

Техникумнарга киредир документилерни июнь 30-га чедир хүлээп ап турар адреси: Кызыл хоорайның Щетинкин-Кравченко кудумчузунда № 31 бажың, Тыва респотребсоюз, кадрлар килдизи, телефон № 2-27-24.

Кызылдың үлетпүр садыының магазинниринге ажылдаар садыгжыларны болгаш кассирлерни чалап турар.

Ажылдың түңнелдерин ёзугаар чыл төнчүзүнде 13 дугаар ажыл төлевирiн бээр. Аныяктарның садыгга 2 чыл ажылдаанының соонда оларны чуруттуң садыг училищелеринче болгаш институттарынче өөредип чорудар. Өөредип чоруткан кижилерге стипендия бээр. Өг-бүле чок кижилерге чыл дургузунда чаагайжыды туттунган общежитиениң бээр. Үлетпүр садыында бот-тывынгыр уран чүүл бөлүмү, ижы-бүрү спорт-чу секциялар доктаамал ажылдап турар.

Школаларны чаа дооскаларны практика кырынга садыгжы болгаш кассир мергежилдерге тус-тус өөредир. Сургуулдарны садыгның эң эки комсомолчу-аныяктар бригадаларынче ажылдаарыбиле чорудар болгаш дагдыныкчыларга хүлээдир.

Өөренип турарының үезинде айда 54 рубль стипендия бээр. Өөренирiниң хуусаазы—2-ден 6 ай чедер.

Айтырыг тургузар адрес: Кызыл хоорайның Октябрь кудумчузунда № 29 бажың, үлетпүр садыының кадрлар килдизи, тел. №2-42-49.

Ацныыр-тывыш ажылагыйының эргелелинге ажылдаары-биле экономист, улуг бухгалтер, бухгалтер-ревизор, экономист болгаш «Кызыл» күрүлетпүр ажыл-агыйта экономист кижилерни ажылдаары-биле чалап турар.

Эргелелдиң адреси: Кызыл хоорайның Комсомольская кудумчузунда № 112 бажың, телефон №№ 2-40-95, 2-27-81. Ацаа № 5 автобус-биле «10 столовая» доктаар черге чедер.

КЫЗЫЛДЫҢ АВТОМОБИЛЬ-ОРУК ТЕХНИКУМУ

1985 чылда хүндүскү болгаш бот-өөредилге салбырларга өөренир кижилерни чыып турар.

ХҮНДҮСКҮ САЛБЫРНЫҢ БЕЛЕТКЭЭР СПЕЦИАЛИСТИ: автомобиль оруктарын тудар болгаш ажыглаар техниктер. Өөренир хуусаазы— 3 класс доосканнарга—3 чыл 6 ай, 10 класс доосканнарга—2 чыл 6 ай.

Орук машиналарын болгаш дериг-херекселдерин ажыглаар болгаш септээр техниктер. Өөренир хуусаазы — 8 класс доосканнарга — 3 чыл 6 ай, 10 класс доосканнарга — 2 чыл 6 ай.

Үлетпүр болгаш хамааты тудуглар талазы-биле техниктер. Өөренир хуусаазы — 8 класстыг доосканнарга—3 чыл 6 ай.

БОТ-ӨӨРЕДИЛГЕ САЛБЫРЫНЫҢ БЕЛЕТКЭЭР СПЕЦИАЛИСТЕРИ: автомобиль оруктарын тудар болгаш ажыглаар талазы-биле техниктер. Өөренир хуусаазы—8 класс доосканнарга—4 чыл 6 ай, 10 класты доосканнарга—2 чыл 7 ай.

Орук машиналарын болгаш дериг-херекселдерин ажыглаар болгаш септээр талазы-биле техниктер. Өөренир хуусаазы— 8 класс доосканнарга — 4 чыл 6 ай, 10 класс доосканнарга —2 чыл 10 ай.

Автомобильдерниң техниктиг хандырылгазының болгаш септээрiниң талазы-биле техниктер. Өөренир хуусаазы 8 класс доосканнарга—4 чыл 9 ай, 10 класс доосканнарга—2 чыл 10 ай.

Үлетпүр болгаш хамааты тудуглар талазы-биле техниктер. Өөренир хуусаазы 10 класс доосканнарга—2 чыл 10 ай.

Хүндүскү салбырларның сургуулдары автомобиль башкарарынга өөренир болгаш автомашиналар чолаачызының эргенин алыр. Оон ангыда олар орук машиналары башкарар эртени алыр болгаш бир ажылчын мергежилди оларга тыпсыр.

ХҮЛЭЭП АЛЫРЫНЫҢ ДУГАЙЫНДА БИЛДИРИИШКИННИ КИИРЕР ХУУСАЛАРЫ: хүндүскү салбырларга 1984 чылдың июнь 1-ден июль 30-га чедир (8 класс доосканнар), июнь 1-ден августуң 13-ке чедир (10 класс доосканнар);

бот-өөреднлге салбырга—май 3-тен августуң 10-га чедир.

Киреринiң шылгалдалары чокка хүлээп алыр кижилер:

1. Ортумак школаны медаль-биле доосканнар; долу эвес ортумак школаның тергиннерiя, Хүндүлел бижиктер-биле шаңнатканнар, ол ышкаш ортумак ПТУ-ларны доозарда «тергиин» дипломнарны алганнар.

2. «Үлетпүр болгаш хамааты тудуг», «Автомобиль оруктарын тудар болгаш ажыглаарының», «Орук машиналарының болгаш дериг-херекселдерiниң» салбырларынга билиниң дугайында документилеринде «эки» болгаш «тергиин эки» демдектерлиг кижилер.

ООН ӨСКЕ КИЖИЛЕРНИҢ ДУЖААР ШЫЛГАЛДАЛАРЫ: 8 класс доосканнар —математикага (аас-биле) болгаш орус дылга (бижимел-биле);

10 класс доосканнар — математикага (аас-биле) болгаш орус дылга (чогаал азы эдертиг).

Хүлээп алышкын дугайында техникумнуң адынга билдиришкинге кожар документилер:

1. Билиниң дугайында хереглел азы аттестат.

2. Эмчи шынзылгазы (286-гы майык).

3. 3Х4 см. хемчээлдиг дөрт фото-чуруук (бөрт чок).

4. Күш-ажылчы стажтыларның күш-ажыл дептеринден ушта бижилге.

5. Төрүттүнгенiниң дугайында хереглел боду азы паспортту хүлээп алыр комиссияга көргүзер.

Хоорай чурттуг эвес суургуулдарны чагайжыды туттунган общежитие-биле хандырар.

Өөредилге сентябрь 1-де эгелеэр.

Бүгү айтырыгларны тодарадыр телефон №№ 2-27-80, 2-48-38.

Техникумнуң адреси: Кызыл хоорайның Кечил-оол кудумчузунуң № 415 бажың, чедер автобустары 6, 15 дугаар.

Тыва АССР-ниң Кадык камгалал министерстводу

Красноярскиниң, Алтайның, Кемеровонуң медицина институттарының санитария, гигиена, педиатрия, эмнелге факультеттеринге өөренирiн күзээн кижилер-биле беседа-таныжылга ажылын кылып турар. Бодунга алгаш партия, совет азы хей-ниити ажылдар талазы-биле дуржулгалыг кижилерни хүлээп алыр.

Өөредилге-биле холбашкан айтырыгларны Тыва АССР-ниң прокуратуразының кадрлар килдизинден тодарадып ап болур.

АДРЕЗИ: Кызыл хоорайның Щетинкин-Кравченко кудумчузунда № 57 бажың, телефон № 2-15-14.

Свердловскиниң, Харьковтуң юридиктиг институттары болгаш Томскиниң күрүне университединiң (юридиктиг факультетке) чаа өөредилге чылында 1 курстарга студентилер хүлээп алырын чарлап турар.

Бо өөредилге черлеринге 35 хар чедир назылыг, ортумак билиглиг, 2 чылдан эвээш эвес ажыл стажтыг, документилерни кожар: 667000, Кызыл, Щетинкин болгаш Кравченко кудумчузу бажың № 3. Телефоннары: Редакторнуң 2-24-63, редакторнуң оралакчыларының 2-35-24, 2-25-54, харыысалгалыг секретарының 2-23-35, секретариаттың 2-23-35, партийжи амыдырал болгаш үлетпүр килдистериниң 2-31-75, пропаганда болгаш совет тургузуг килдистериниң 2-37-13, чагаа килдизиниң 2-41-27, информация килдизиниң 2-20-60 культура килдизиниң 2-23-54, кодээ ажыл-агый килдизиниң 2-21-47, корректорларның 2-27-41, бухгалтериянның 2-12-45, солун келбейн баргында 2-32-75 телефонче долгаар.

ХУУ ТРАНСПОРТТУГЛАРГА

Кызылдың нефть баазазы 1984 чылдың июль 1-ге чедир күштүг рынок фондузунуң талоннарын ёзугаар хуу транспорттуг кижилерге кывар-чаар материалдарны бээрин 1984 чылдың июнь 1-ден эгелеп № 2 бензин станциязынга (хем ол чарыында) организастаанын ынчадып тур.

телевидение

МАЙ 31-ДЕ

БИРГИ ПРОГРАММА МОСКВАДАН

8.00 —«Ye». 8.40 — Эртенги гимнастика. 8.55 — Хөглуг старттар. 9.40—«Дириглер болгаш өлүглер». Уран-чечен фильм. 1-ги серия. 11.15 — Телефильм. 11.40 — Медээлер. 11.45—14.15 — Чапсар. 14.15 — Медээлер. 14.35 —«Эртемниң болгаш күш-ажылдың эвилели». Документалдыг фильмнер. 15.15 —«Москва комсомолунуң ажыл-херээ». 16.00 — Пушкиниң шүлүктери. 2-ги дамчыдылга. 16.50 — К. Дебюсси. Прелюдиялар. 17.30 —«Шыдыраа школазы». 18.00 — Уруглар камгалалының делегей хүнүнге. «Хүннээрек дээрбек». «Делегейниң улустарының уран чүүлү» деп болуктеп. 18.30 — «Лень». Мультфильм. 18.45 —Бөгүн делегейде. 19.00 —Малынарның ленинчи университеди. Социалистиг экономиканы эргелеп-башкарары. 19.25 — Улуг Тиилелгениң 40 чылыгы. «Дириглер болгаш өлүглер» деп кинофильмниң 2-ги сериязы. 21.00 —«Ye». 21.35—Тайбың болгаш аныяктар. 22.10 — Кежээки аялгалар. 23.00 —«Дүжүттүң ортаа чежел?». Эртем-неперелдиг фильм. 23.15—23.35 — Бөгүн делегейде.

ИНИГИ ПРОГРАММА МОСКВАДАН

8.00 —Эртенги гимнастика. 8.20 — Документалдыг фильмнер. 9.00 — Опералардан хорлар. 9.30—В. Васильев. Чогаалдарының арынынарындан. 10.20 —Бистиң садывыс. 10.50 —Ажылагый школазы. Бригада керээзи. 11.20 — Испан дыл. 11.50 — М. И. Глинка. Төрүттүгенiнден бээр 180 чылынга. 12.35 —«Пятьдесят на пятьдесят». Бижимелдерлиг уран-чечен фильм. 14.00 — Медээлер. 14.05—18.00 — Чапсар. 18.00 — Медээлер.

КЫЗЫЛДАН

18.15 — Мультфильм. 18.25 —«Азия төвү». Программада: «Совет Тыванның 40 чылынга уткуштур». Көдээ ажыл-агыйда бригада керээзи. Тыва АССР-ниң көдээ ажыл-агый министерстводунуң ажылдакчызы К. С. Иргиттиң чугаазы. Медээлер. 19.00 — Киножурнал. 19.10 —Совет ырыының Тывага байырлалы. 19.45—Медээлер. 19.55 — Чарлалдар.

МОСКВАДАН

20.00 — «Тамчыктыг улунар, чаштар!». «Квакша». Мультфильм. 20.20 — Кижи болгаш хоойлу. 20.50—Документалдыг фильм. 21.00 — «Ye». 21.35—23.00 — «Звуки города». Чеди сериялыг уран-чечен фильмниң 4-кү, 5-ки сериялары.

Бөгүн агаар, суг кандыг болурул

Республикага кожуп турар булуттарлыг, кааң агаар болур. Чөөн чүктен хаттың дүргени секундада 5—10 метр. Агаарның температуразы 17—22, чамдык районнарга—8—13 градус чылыыр. Оруктарга эртен эрте туманнаар. көстүрүү муң метрден бээр, арткан үелерде —тода болур.

Кызылга бөгүн кожуп турар булуттарлыг, кааң агаар болур. Хаттың мужу кошкак. Агаарның температуразы найысылалга 18—20 градус чедер.

Хемнерде сугнуң деннели улгадып кел чыдар. Дүүн Кызылга Улуг-Хемниң сугнуң деннели 347 см, Тоора-Хемге — Бии-Хемниң 385, Севиге — 448, Сарыг-Сепке Каа-Хемниң деннели — 265 см. демдекке турган. Бөгүн Кызылга Улуг-Хемниң суу бежен сантиметр чедир көдүрлүр.

КИНО

МАЙ 31-ДЕ

«НАИЫРАЛ»: «Приказано взять живым» 9.30, 11.20, 13.10, 15.00, 16.50, 18.40, 21.00 шактарда.

«ПИОНЕР»: «Единица с обманом» 10.10, 15.50. «Принц и нищий» 11.50, 13.50. «Владыка судьбы» 17.30, 20.20 шактарда.

«ВОСТОК»: «Внезапный выброс» 15.00, 18.40, 20.30 шактарда.

«КАА-ХЕМ»: «Признать виновным» 13.30, 15.00, 16.50, 18.40, 20.30 шактарда.

«ЕНИСЕЙ»: «Где-то плачет иволга» 18.00, 20.00 шактарда.

«ЧАНГЫ» кинотеатр: «Волчья яма» 14.30, 17.10, 19.50 шактарда.

Редакциянның адреси:

Солун неделяда 6 катап унер.

Чагыг № 1975.

Тыва АССР-ниң Ном үндүрер чер, полиграфия болгаш ном садыының херектериниң талазы-биле күрүне комитединiң типографиязы. Кызыл, Щетинкин болгаш Кравченко кудумчузу, бажың № 1; ТС — 00759.